

L'ARTE *DI DARE* VALORE

BILANCIO
DI MISSIONE
E DI ESERCIZIO
2025

INDICE

00

Lettera della Presidente del Consiglio di Gestione

p. 06

01

Fondazione Caritro e Territorio
Le origini della Fondazione
La nostra missione
Gli organi statutari della Fondazione
La struttura operativa della Fondazione al 31 dicembre 2025
Stakeholder e network
Gli enti strumentali

p. 08
p. 10
p. 12
p. 14
p. 18
p. 20
p. 24

02

Relazione del Consiglio di Gestione
Mercati finanziari e l'impatto sul patrimonio
Sintesi economica e patrimoniale
Il patrimonio della Fondazione
Risorse umane
Fatti rilevanti accaduti dopo la chiusura dell'esercizio
Evoluzione della gestione

p. 30
p. 32
p. 36
p. 50
p. 54
p. 56
p. 59

03

| | |
|--|-------|
| Bilancio di Missione 2025 | p. 60 |
| Introduzione al Bilancio di Missione | p. 62 |
| I settori di intervento | p. 66 |
| Ambiti trasversali | p. 68 |
| Quadro sintetico di alcuni esempi di intervento nel 2025 | p. 70 |
| Le erogazioni dalla nascita della Fondazione | p. 74 |
| I settori di intervento | p. 75 |
| Attività erogativa 2025 | p. 78 |
| Ripartizione delibere e stanziamenti per settore di intervento | p. 79 |
| Tipologie di intervento | p. 80 |
| Le procedure di valutazione | p. 83 |
| Percorso di monitoraggio dei progetti sostenuti | p. 84 |
| Attività erogativa per settori e fondi | p. 88 |
| Utilizzo del fondo per erogazioni nei settori rilevanti | p. 90 |
| La sostenibilità per Fondazione Caritro | p. 92 |

04

| | |
|--|--------|
| Bilancio di Esercizio 2025 | p. 94 |
| Stato patrimoniale | p. 96 |
| Conto Economico | p. 98 |
| Rendiconto finanziario | p. 100 |
| Nota integrativa al bilancio per l'esercizio | p. 102 |
| Stato patrimoniale - Conti dell'attivo | p. 106 |
| Stato patrimoniale - Conti del passivo | p. 158 |
| Stato patrimoniale - Conti d'ordine | p. 170 |
| Stato patrimoniale - A valori correnti | p. 171 |
| Conto economico | p. 172 |
| Indici di bilancio esercizio 2025 | p. 184 |
| Informazioni integrative definite in ambito Acri | p. 186 |
| Indicatori gestionali | p. 190 |
| Relazione unitaria del collegio sindacale | p. 192 |

05

| | |
|--|--------|
| Allegati | p. 200 |
| Allegato 1 | |
| Relazione sui principali interventi della Fondazione nel 2025 divisi per tipologia di intervento | p. 202 |
| Partecipazioni associative | p. 220 |
| Rapporto di patrocinio | p. 221 |
| Specifici accordi e convenzioni | p. 224 |
| Bandi per il co-finanziamento di progetti | p. 230 |
| Sintesi degli interventi oggetto di monitoraggio nel 2025 | p. 246 |
| Selezione di progetti esemplificativi che sono stati seguiti nel percorso di monitoraggio nel 2025 | p. 247 |
| Progetti terzi | p. 251 |
| Allegato 2 | |
| Elenco delle delibere di competenza del 2025 | p. 254 |
| Elenco delle delibere a valere sul fondo per le erogazioni art.1 C. 47 legge 178 del 2020 | p. 282 |



L'ARTE *DI DARE* VALORE

La collezione d'arte e le attività della Fondazione, in questo documento, condividono uno stesso spazio di racconto. Le opere diventano così una chiave di lettura dei contenuti di bilancio, in un dialogo continuo tra patrimonio artistico e azione istituzionale. Ne nasce un intreccio di rimandi tra opere e capitoli, che accompagna il lettore lungo tutto il volume.

Il linguaggio scelto è innovativo, pensato non solo per informare attraverso fatti e dati, ma anche per restituire in modo più pieno l'identità della Fondazione e il senso della sua azione. Fondazione Caritro persegue esclusivamente finalità di utilità sociale e promozione dello sviluppo economico e culturale del territorio: per questo il bilancio non è solo uno strumento di rendicontazione, ma anche un'occasione per raccontare come risorse, progettualità e relazioni possano tradursi in impatto sociale.

Parole, immagini e suggestioni concorrono così a costruire un percorso che prova a restituire la complessità e il valore del lavoro svolto, mettendo in relazione il patrimonio della Fondazione, le iniziative realizzate e le comunità a cui esse si rivolgono.

Un viaggio che abbiamo il piacere di condividere con voi.
Benvenuti nel nostro mondo.

LETTERA DELLA PRESIDENTE DEL CONSIGLIO DI GESTIONE



PATRIZIA GALVAGNI

Il bilancio di esercizio e di missione 2025 restituisce con chiarezza il profilo di Fondazione Caritro: un ente che continua a evolvere, rafforzando la propria capacità di leggere il presente e di prepararsi con responsabilità alle sfide future. È un documento che racconta non soltanto dei risultati raggiunti, ma soprattutto del modo in cui la Fondazione interpreta il proprio ruolo: con solidità patrimoniale, attenzione alla comunità e volontà di generare valore durevole per il territorio.

Fondazione Caritro è un punto di riferimento per la comunità da 34 anni e nel tempo ha saputo evolvere in questo suo ruolo. Accanto agli 11 milioni di erogazioni, con i quali nel 2025 ha dato linfa a progetti di terzi ed iniziative proprie, la Fondazione ha consolidato la sua veste di interlocutore credibile, facilitatore di processi, promotore di reti e di occasioni di collaborazione tra soggetti diversi. Il 2025 è stato, sotto questo profilo, un anno importante anche a livello decisionale. Con l'avvio del nuovo mandato, il Consiglio di Gestione ha definito un piano strategico operativo orientato a rafforzare ulteriormente la coerenza tra gestione del patrimonio, sostenibilità delle erogazioni e capacità di risposta ai bisogni emergenti. In questa prospettiva, la cura del patrimonio si conferma un presupposto essenziale dell'azione istituzionale: non un fine in sé, ma uno strumento per garantire continuità, autonomia e impatto nel tempo.

Sul fronte della gestione del patrimonio, l'anno che si è concluso ha visto una revisione dell'impostazione strategica della gestione finanziaria, con l'obiettivo di incrementare la capacità del patrimonio di generare flussi stabili e sostenibili a supporto della missione. Le scelte compiute si sono mosse in una logica di prudenza, diversificazione ed equilibrio di lungo periodo: rafforzamento selettivo del comparto obbligazionario, riorganizzazione della componente azionaria quotata, maggiore attenzione alla qualità dei flussi ricorrenti e prosecuzione di una gestione attiva e disciplinata degli investimenti nei mercati privati. È una direzione che risponde alla necessità di coniugare rendimento, controllo del rischio e responsabilità istituzionale.

Sul piano organizzativo il 2025 è stato un anno di consolidamento. L'azione della Fondazione si è concentrata sulla crescita delle competenze interne e sull'inserimento di giovani risorse. La qualità dell'azione istituzionale dipende infatti anche dalla capacità della struttura di operare con metodo, chiarezza e visione condivisa. In questo quadro si collocano il lavoro svolto per migliorare la leggibilità degli strumenti di programmazione e rendicontazione, l'attenzione alla coerenza terminologica, il consolidamento delle attività di monitoraggio e la valorizzazione del capitale umano.

Come sempre, tuttavia, i risultati della gestione

non hanno valore in sé, ma per ciò che rendono possibile. Il patrimonio della Fondazione è infatti uno strumento al servizio dell'utilità sociale: è ciò che consente di sostenere iniziative, accompagnare processi, rafforzare reti e contribuire allo sviluppo culturale, sociale ed economico del territorio. Anche nel 2025 la Fondazione ha consolidato il proprio orientamento a interventi capaci di creare valore collettivo, con una particolare attenzione ai giovani, alle comunità, alla sostenibilità.

È proseguito il lavoro di ascolto del territorio e di costruzione di relazioni più strette con stakeholder, enti, partner e beneficiari. Le sedi della Fondazione, a Trento e Rovereto, si confermano luoghi vivi e aperti, non soltanto spazi istituzionali ma infrastrutture di comunità, capaci di accogliere iniziative, generare incontro e favorire prossimità. Allo stesso tempo, le progettualità diffuse sul territorio hanno rafforzato la presenza della Fondazione nelle valli e nei diversi contesti provinciali, contribuendo ad accrescerne la riconoscibilità e la capacità di relazione.

La valorizzazione del patrimonio culturale e artistico, ancora una volta l'attenzione alle nuove generazioni, il dialogo tra soggetti diversi e la ricerca di forme di progettazione condivisa sono rimasti assi portanti dell'azione istituzionale.

Nel 2025 è stato inoltre consolidato il percorso di monitoraggio, orientandolo in modo più deciso al miglioramento degli strumenti di intervento. Anch'esso, infatti, diventa strumento per la conoscenza del contesto in cui la Fondazione opera, per poter leggere meglio gli effetti delle proprie azioni e accompagnare in modo più efficace i soggetti sostenuti.

Anche la comunicazione ha assunto nel 2025 un ruolo ancora più trasversale: è stata intesa non solo come strumento di visibilità per le tante attività della Fondazione, ma come leva di coinvolgimento per facilitare l'accesso alle opportunità e sostenere la costruzione di reti sul territorio.

Questo bilancio si colloca dunque dentro un percorso di continuità e di evoluzione. Continuità nella cura del patrimonio, nel sostegno al territorio e nella fedeltà alla missione istituzionale; evoluzione nel modo di raccontare, monitorare, organizzare e progettare l'azione della Fondazione. La prospettiva è quella di un ente capace di essere insieme solido e aperto, prudente e innovativo, radicato nel territorio ma attento ai cambiamenti in corso. Questo documento con il quale la Fondazione si rivolge alla sua comunità prova a restituire tutto questo: non soltanto ciò che la Fondazione ha fatto, ma il modo in cui ha scelto di farlo. Ogni giorno.

La Presidente del Consiglio di Gestione
Patrizia Galvagni



DOVE ABITANO STORIA E IDENTITÀ

01

FONDAZIONE CARITRO E TERRITORIO

MARCO BERLANDA
Credito fondiario - Post '900

Horror vacui con prospettive sghembe, tonalità sature e forme geometriche essenziali, volutamente imperfette.

LE ORIGINI DELLA FONDAZIONE

13 FEBBRAIO

Con Decreto del Ministro del Tesoro nasce Ca.Ri.Tro. S.p.A. L'ente residuo dal conferimento dell'attività bancaria prende il nome di Fondazione Cassa di Risparmio di Trento e Rovereto, socio di maggioranza della banca

1992

17 GIUGNO

Fondazione Caritro acquista un immobile a Trento e lo dà in comodato al Comune di Trento: 5 alloggi vengono assegnati ad anziani autosufficienti

6 AGOSTO

Fondazione Caritro individua il partner al quale cedere il controllo della banca: Unicredito italiano

6 DICEMBRE

Fondazione Caritro acquista la sua attuale sede: Palazzo Calepini a Trento

1998

La Fondazione cede la partecipazione residua del 3% di Ca.Ri.Tro. al Gruppo Unicredito

2001

La Fondazione acquista 130 opere di artisti tra cui Depero, Segantini, Moggioli, Hayez, Pancheri, Melotti, dall'ex banca conferitaria. Le opere d'arte, per un valore di 3 milioni di euro, vengono concesse in comodato d'uso al Mart

2003

1993

18-19 APRILE

Referendum abrogativi. Tra le conseguenze: i vertici della Fondazione non sono più di nomina governativa. Il Presidente e il suo Vice sono eletti dal C.d.A. dell'ente. Si introducono rigidi meccanismi di nomina e si coopta il rettore dell'Università degli Studi di Trento

2000

Dopo l'entrata in vigore del O.Lgs. 153/1999 viene modificato lo Statuto della Fondazione: la nuova struttura è composta da Organi con funzioni di indirizzo, gestione e controllo

2002

8 MAGGIO

Fondazione Caritro acquista un immobile e lo dà in comodato gratuito al Comune di Rovereto per aiutare le donne in difficoltà

2005

17 OTTOBRE

La Fondazione costituisce insieme all'Università degli Studi di Trento la società consortile SMC - Scienze Mente Cervello a responsabilità limitata

MAGGIO

Fondazione Caritro in occasione dei suoi 25 anni promuove il ciclo di appuntamenti "Le sfide dell'Europa: i diritti umani ed economia". Il primo appuntamento porta a Trento la Premio Nobel per la pace Shirin Ebadi

2017

21 LUGLIO

Approvazione dell'attuale Statuto di Fondazione Caritro da parte del Ministero dell'Economia e delle Finanze per adeguarsi al protocollo d'intesa ACRI/MEF

2016

FEBBRAIO

Fondazione Caritro apre lo Spazio CDP nelle proprie sedi di Trento e Rovereto

MARZO - MAGGIO

Fondazione Caritro delibera un piano straordinario per l'emergenza sanitaria e la ripartenza per 3,6 milioni di euro

DICEMBRE

Fondazione Caritro in rete con Fondazione Cariparo e Fondazione Cariverona, ed ELIS, lanciano il progetto Foundation Open Factory, un percorso sperimentale di Open Innovation con l'obiettivo di promuovere la cultura dell'innovazione nelle PMI e metterle in contatto con le Startup più innovative a livello nazionale

2020

OTTOBRE

Siglato l'accordo con Pensplan Centrum e Fondazione Cassa di Risparmio di Bolzano per il percorso di educazione finanziaria rivolto a studenti ed insegnanti

DICEMBRE

Viene ultimato e presentato ufficialmente il restauro di Palazzo del Bene a Rovereto. Fondazione realizza il primo catalogo "Le opere d'arte di Fondazione Caritro", stampato in 1.500 copie

2022

GENNAIO

Prende il via il progetto TRASMISSIONI sulla divulgazione della ricerca

2 FEBBRAIO

Viene inaugurato il percorso DISPLAY, Palazzo Del Bene è la prima sede

3 FEBBRAIO

Viene inaugurato l'anno di Trento Capitale del Volontariato, di cui Fondazione Caritro è sostenitrice

SETTEMBRE

Debutta il progetto PARIDEE: storie e idee per la parità di genere

OTTOBRE

Vengono proposte le visite teatralizzate "I segreti di Palazzo Calepini"

2024

2018

21 DICEMBRE

Fondazione Caritro costituisce l'Ente Strumentale Fondazione per la Valorizzazione della Ricerca Trentina

2019

9 DICEMBRE

Fondazione rafforza la collaborazione con CSV del Trentino e la Fondazione trentina per il volontariato sociale nello spazio di progettazione sociale Ufficio Svolta

2021

APRILE

Palazzo del Bene inizia un importante lavoro di restauro delle sue sale, mostrandosi nel suo massimo splendore alla città di Rovereto

LUGLIO

Fondazione Caritro acquista 6 opere d'arte dei pittori Bartolomeo Bezzi e Dallabrida Angelico Giuseppe, ampliando la propria collezione.

Tali dipinti vengono concessi in comodato d'uso al Mart

13 SETTEMBRE

la Cassa di Risparmio di Rovereto celebra 180 anni dalla sua nascita

2023

FEBBRAIO

Viene sottoscritto un accordo triennale con Euricse per sviluppare e promuovere specifiche iniziative in favore del terzo settore

APRILE

Viene presentato il Catalogo "La Collezione d'arte di Fondazione Caritro"

OTTOBRE

Invito a Palazzo: debuttano le visite teatralizzate a Palazzo del Bene

OTTOBRE - NOVEMBRE

Fondazione Caritro promuove iniziative ed eventi a favore dell'educazione finanziaria

2025

GENNAIO

All'auditorium Santa Chiara debutta il primo evento di SWIPE: scorrendo tra le generazioni

APRILE

Viene allestita a palazzo Calepini la mostra "L'avventura della moneta. Dall'oro al digitale", realizzata dal Museo della moneta della Banca d'Italia e Trentino Marketing con la collaborazione di Fondazione Caritro. È inaugurata dal Governatore della Banca d'Italia, Fabio Panetta.

SETTEMBRE

Evento inaugurale del percorso PARIDEE PER CHI LAVORA promosso con Confindustria Trento e Feltrinelli Educational, sulle politiche di inclusione e parità di genere nel mondo del lavoro: viene sperimentata per la prima volta la traduzione simultanea nella lingua dei segni.

NOVEMBRE

Prende il via l'escape room di LUNATICI a palazzo Maffei con il relativo festival sui temi della salute mentale che Fondazione sostiene.

LA NOSTRA MISSIONE

Fondazione Cassa di Risparmio di Trento e Rovereto (Caritro) è una **Fondazione di origine bancaria**, ente non profit di diritto privato e autonomo che persegue scopi di utilità sociale e di promozione dello sviluppo economico.

Le fondazioni di origine bancaria svolgono due principali attività:

GESTISCONO IL PROPRIO PATRIMONIO

cercando di salvaguardare lo stesso e generare proventi per le erogazioni

SOSTENGONO PROGETTURALITÀ

e promuovono iniziative nell'ambito dei propri scopi statutari

SETTORI D'INTERVENTO

Considera determinanti il **capitale umano**, il **tessuto sociale** e il **patrimonio di saperi** degli individui e delle istituzioni.

Le attività sono svolte in ambiti ritenuti di importanza sociale, riconosciuti dal D.Lgs. 153/1999.

RICERCA
SCIENTIFICA
E TECNOLOGICA

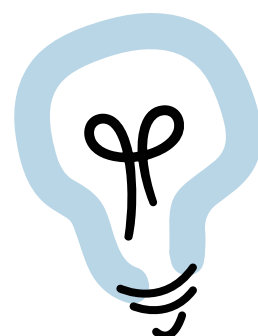

Lo scopo della Fondazione è quello di intervenire a favore della comunità e di collaborare con le istituzioni del territorio, configurandosi come una risorsa grazie al rilevante patrimonio economico e di professionalità di cui dispone e che mette a disposizione del territorio.

- PATRIMONIO NETTO € 416 MILIONI
- AVANZO D'ESERCIZIO € 21 MILIONI

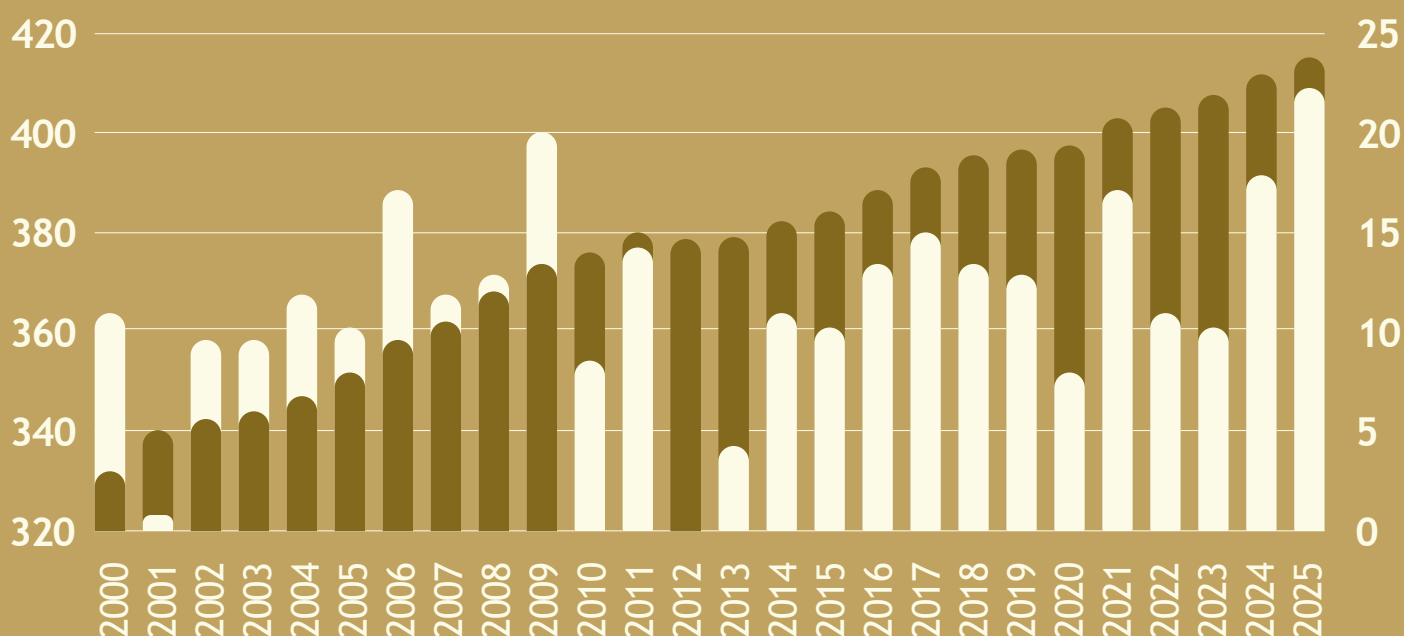

ARTE, ATTIVITÀ
E BENI
CULTURALI



EDUCAZIONE,
ISTRUZIONE E
FORMAZIONE

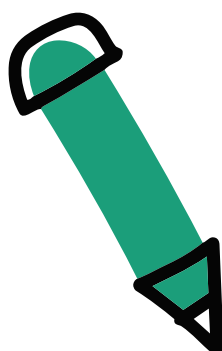

VOLONTARIATO,
FILANTROPIA
E BENEFICENZA



GLI ORGANI STATUTARI DELLA FONDAZIONE

Gli Organi di Fondazione Caritro sono quattro: il Comitato di Indirizzo, il Consiglio di Gestione, il Presidente del Consiglio di Gestione e il Collegio Sindacale.

L'assetto istituzionale dell'Ente è stato pensato per fornire alla Fondazione la capacità di operare con indipendenza ed efficacia. Ciò è riflesso anche nella separazione dei compiti tra il Comitato di Indirizzo e il Consiglio di Gestione e nella scadenza a rotazione del mandato dei Componenti del Comitato di Indirizzo.

COMITATO DI INDIRIZZO

Il Comitato di Indirizzo ha compiti di impulso per quanto riguarda le modalità di perseguimento degli scopi statutari e per l'assetto istituzionale dell'Ente. Elabora le linee generali di attività di Fondazione e detta le regole generali per il funzionamento dell'Ente e per la gestione del patrimonio.

Nomina i membri del Consiglio di Gestione e del Collegio Sindacale. Approva e modifica lo Statuto e i regolamenti di Fondazione, approva i documenti programmatici previsionali annuali, predispone e approva i programmi pluriennali di attività e la destinazione delle risorse ai settori statutari, approva il bilancio di esercizio e la relazione sulla gestione. Il Comitato è composto da 18 membri il cui mandato ha durata 5 anni.



**STEFANO
MANARA**

PRESIDENTE

Provincia Autonoma
di Trento

**MATTEO
GENTILINI**

VICEPRESIDENTE

Organizzazioni che operano
nel settore della cultura

**MICHELE
ANDREAUS**

Provincia Autonoma
di Trento

**MARCO
BOMBARDELLI**

Rettore dell'Università
degli Studi di Trento

**SIMONA
BORDONI**

Rettore dell'Università
degli Studi di Trento

**MARIASILVIA
CAEDDU**

Camera di Commercio
di Trento

**PIERO
FAES**

Sindaco del Comune
di Trento

**MARTINA
GAIARDO**

Provincia Autonoma
di Trento

**ANTONELLA
GRAIFF***

Sindaco del Comune
di Rovereto

**MICHELA
LORENZINI**

Provincia Autonoma
di Trento

**DONATA
LOSS**

Sindaco del Comune
di Rovereto

**GIULIA
MANICA**

Camera di Commercio
di Trento

**LUCA
MOSCHINI**

Camera di Commercio
di Trento

**DISMA
PIZZINI**

Camera di Commercio
di Trento

**MARTA
SANSONI**

Sindaco del
Comune di Trento

**TULLIA
STOCCHETTI**

Camera di Commercio
di Trento

**ALBERTO
VALLI**

Rettore dell'Università
degli Studi di Trento

**SARA
ZANATTA**

Organizzazioni che operano
nel settore della cultura

* IN CARICA DAL 01.05.2025



CONSIGLIO DI GESTIONE

Il Consiglio di Gestione ha il potere di compiere tutti gli atti di amministrazione della Fondazione nei limiti delle disposizioni di legge e di statuto. Ha, inoltre, compiti di proposta e di impulso dell'attività di Fondazione, nell'ambito dei programmi, delle priorità e degli obiettivi stabiliti dal Comitato di Indirizzo. Il Consiglio delibera in merito ai singoli progetti, in base a quanto previsto dai programmi pluriennali di attività e dal documento programmatico previsionale annuale.

Predispose il bilancio d'esercizio, la relazione sulla gestione, il documento programmatico previsionale annuale nel contesto dei programmi pluriennali di attività. Il Consiglio può essere composto da 3 a 5 membri che rimangono in carica 3 anni. I componenti dell'attuale Consiglio di Gestione sono in carica dal 1° maggio 2025 e il loro mandato scadrà il 30 aprile 2028.



**PATRIZIA
GALVAGNI**
PRESIDENTE

**ANDREA
NARDELLI**
VICE PRESIDENTE

**CARLOTTA
BAROLDI**
CONSIGLIERE

**GIOVANNI
CATTANI**
CONSIGLIERE

**ANTONIO
TRENTINI**
CONSIGLIERE

PRESIDENTE DEL CONSIGLIO DI GESTIONE

Il Presidente del Consiglio di Gestione, nominato dal Comitato di Indirizzo, svolge compiti di coordinamento dell'attività della Fondazione, vigila sull'esecuzione delle deliberazioni del Consiglio e sull'andamento generale dell'Ente. Il Presidente ha la rappresentanza legale della Fondazione.

COLLEGIO SINDACALE

Il Collegio Sindacale è composto da tre membri effettivi e due supplenti, nominati dal Comitato di Indirizzo e resta in carica 3 anni. Vigila sull'osservanza della Legge e dello Statuto e sui principi di corretta amministrazione. Al Collegio Sindacale è affidata la revisione legale dei conti. Le competenze del Collegio sono indicate nello Statuto all'art. 22.

I componenti del Collegio Sindacale sono in carica dal 1° maggio 2025 e il loro mandato scadrà il 30 aprile 2028.



**LAURA
COSTA**
PRESIDENTE

**LUCA
DALLAGIACOMA**
SINDACO

**MAGGIE
TOMAZZOLLI**
SINDACO

DATI IN SINTESI

ORGANI

ETÀ MEDIA

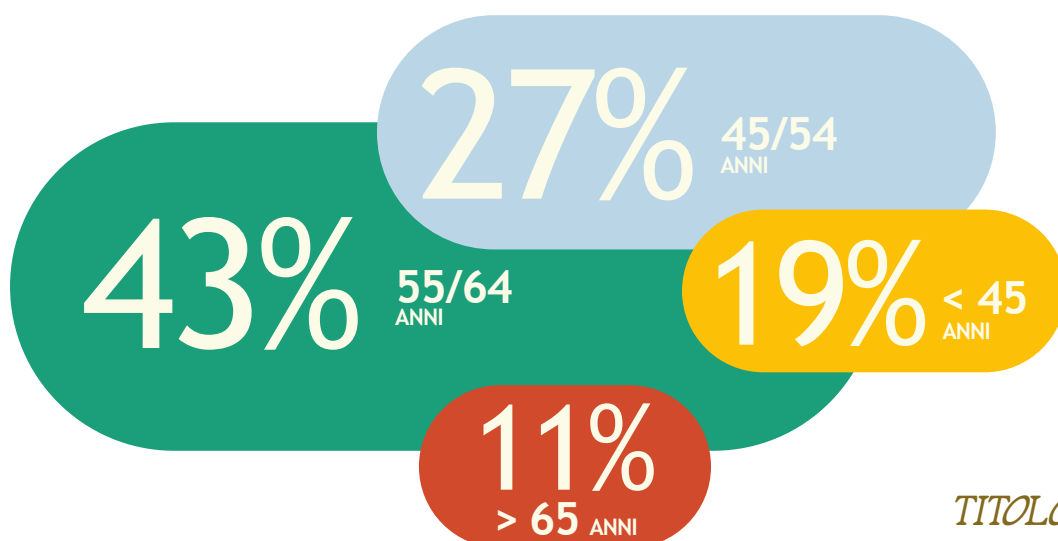

TITOLO DI STUDIO



LUOGO DI RESIDENZA

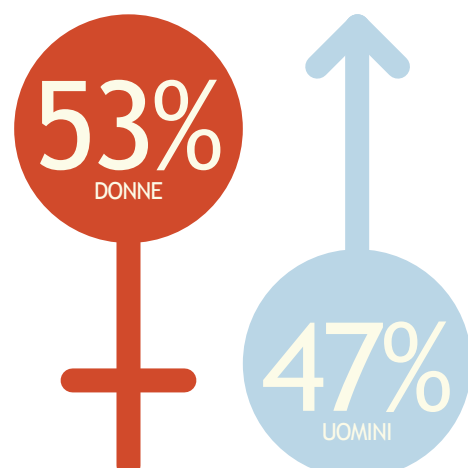
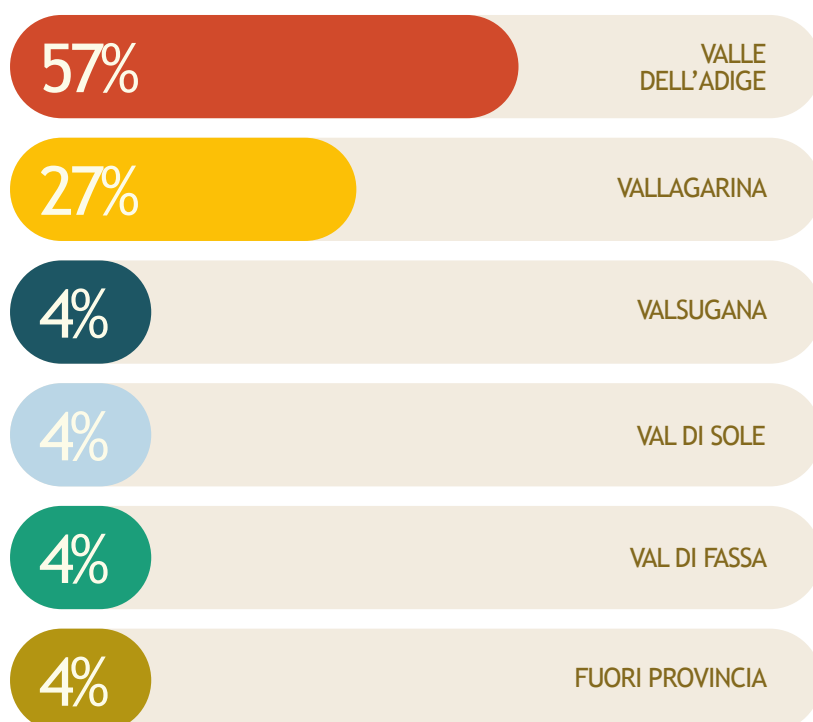

LA STRUTTURA OPERATIVA DELLA FONDAZIONE

AL 31 DICEMBRE 2025

DIREZIONE GENERALE
ANITA PENATI

ATTIVITÀ EROGATIVA
EUGENIO ORSINI (R)

FABIO
BAZZANELLA

CHIARA
DE BATTAGLIA

ANNA
BRUGNARA

PAOLO
NARDIN

ANDREA
CUOGHI

ANNA
STEDILE

AUDIT & LEGALE
BARBARA RAPAGNÀ (R)

SEGRETERIA
LORENZA ZANFEI (R)

ANNA
CESCATTI

MICHELA
SPERANDIO

LIVIO
FARINATI

GIORGIA
VETTORI

VALERIA
GRASSI

GIULIA
ZINI

AMMINISTRAZIONE
MANUELA ZADRA (R)

PATRIZIA
GEREMIA

COMUNICAZIONE
LUISA PIZZINI (R)

RICCARDO
GALVAGNI

FINANZA
FABIO ROVRO (R)

SEBASTIANO
GERVASI

(R) RESPONSABILE

DATI IN SINTESI

STRUTTURA OPERATIVA

ETÀ MEDIA



ANNI DI SERVIZIO

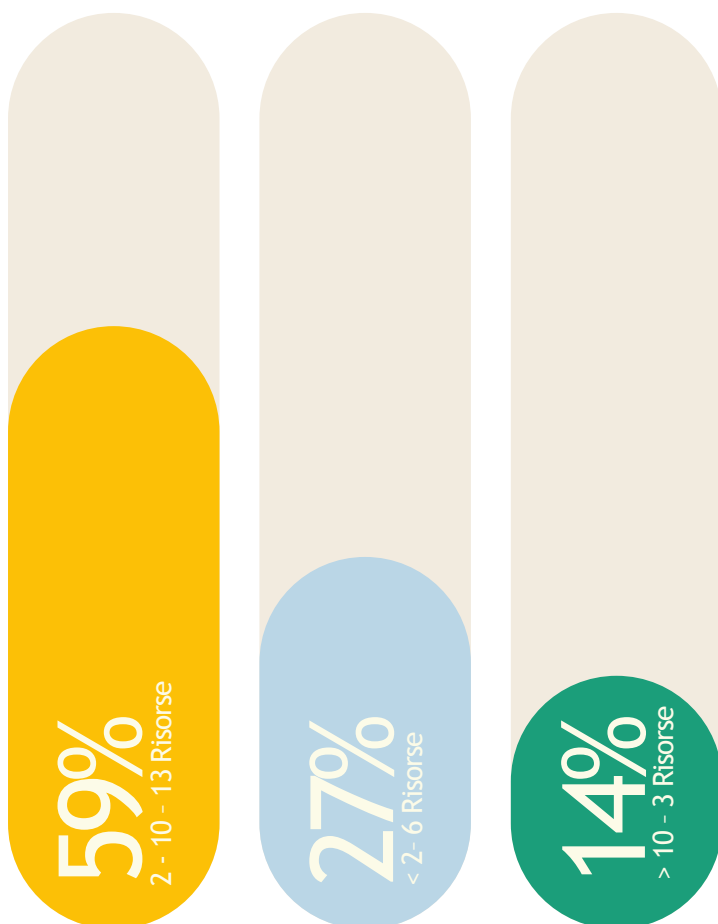

TITOLO DI STUDIO

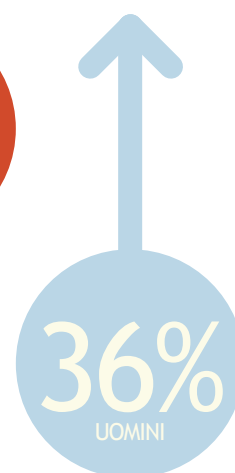
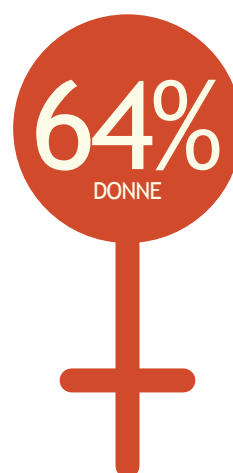

STAKEHOLDER E NETWORK

Gli stakeholder della Fondazione Caritro sono:



DI GOVERNO

sono gli Organi della Fondazione (Presidente del Consiglio di Gestione, Consiglio di Gestione, Comitato di indirizzo)



DI DESIGNAZIONE

sono i soggetti che in base allo Statuto hanno la facoltà di designare i componenti del Comitato di indirizzo



LEGATI AL MONDO DELLA FINANZA

sono gli enti connessi agli investimenti patrimoniali e i gestori del patrimonio, le società nelle quali la Fondazione ha investito



DI MISSIONE

sono i beneficiari dei contributi e la comunità di riferimento



DI CONTROLLO

sono gli organismi che svolgono un'attività di controllo sulla Fondazione (Autorità di Vigilanza - MEF, Collegio Sindacale)



DI INFORMAZIONE

giornalisti e media in generale (carta stampata, web, social media)



STAKEHOLDER CHE LAVORANO PER E CON LA FONDAZIONE

staff, collaboratori, partner, sistema Fondazione, ACRI



STAKEHOLDER E NETWORK

Fondazioni Casse Rurali e Fondazioni di Comunità

Organizzazioni che trasformano il valore economico in azioni a sostegno di progetti capaci di rispondere ai bisogni emergenti della comunità



Istituto europeo di ricerca
sull'impresa cooperativa e sociale



B Corp per l'innovazione sociale
e ambientale a supporto delle
organizzazioni



Piattaforma di formazione
professionale e culturale



Giornata europea che ogni anno
invita le Fondazioni a raccontare il
proprio operato attraverso iniziative



Programma non profit per
l'educazione imprenditoriale per le
scuole superiori



Associazione che studia, promuove
e diffonde pratiche innovative di
welfare integrativo



Percorso interno al progetto "Welfare
Km Zero" per enti del terzo settore
interessati a sviluppare progetti
imprenditoriali



Iniziativa che sostiene la
sperimentazione di welfare
generativo. Partner: Fondazione
Caritro, Provincia Autonoma di
Trento, Consiglio delle Autonomie
Locali, Fondazione Demarchi



Percorso di formazione e accompagnamento ai bandi europei per realtà culturali e sociali di Trento, Bolzano e del Veneto



Programma di open innovation che promuove la collaborazione tra imprese non profit, startup e PMI del Triveneto



Iniziativa rivolta a giovani musicisti per avvicinare il pubblico alla musica classica. Partner principali: Fondazione Caritro, Fondazione Cariparo, Fondazione Sparkasse, Fondazione Cariverona

Shifton

Studio di design per l'innovazione sociale

avolta

Spazio di progettazione sociale nato dalla collaborazione tra Fondazione Caritro, CSV Trentino e Fondazione Trentina per il Volontariato Sociale.



Istituto finanziario che gestisce risparmio e investimenti strategici per lo sviluppo del Paese



Organizzazione che rappresenta collettivamente le Fondazioni di origine bancaria e le Casse di Risparmio Spa



Organo che rappresenta l'alleanza tra dieci fondazioni di origine bancaria del Nord-Est



Festival promosso da ABI per mettere in dialogo cultura e territori attraverso iniziative diffuse

GLI ENTI STRUMENTALI



FONDAZIONE PER LA VALORIZZAZIONE DELLA RICERCA TRENTINA

Costituita il 21 dicembre 2018 da Fondazione Caritro, la Fondazione per la Valorizzazione della Ricerca Trentina (Fondazione VRT) ha l'obiettivo di promuovere, organizzare, finanziare e realizzare iniziative nel campo della ricerca scientifica e tecnologica, inclusa la ricerca medica. Opera in collaborazione con università e istituzioni scientifiche, sia pubbliche che private, per favorire l'innovazione e il trasferimento tecnologico.

Fondazione VRT sostiene inoltre attività mirate alla valorizzazione imprenditoriale della ricerca, facilitando l'applicazione di tecnologie, brevetti, invenzioni, innovazioni e competenze sviluppate in ambito accademico e scientifico. Il suo impegno è rivolto non solo agli istituti di ricerca, ma anche ai singoli ricercatori, incentivando la trasformazione delle loro scoperte in soluzioni concrete.

Il suo impegno è rivolto non solo agli istituti di ricerca, ma anche ai singoli ricercatori, e agli enti profit, incentivando la trasformazione delle loro scoperte in soluzioni concrete.

Fin dalla sua nascita, la Fondazione adotta un approccio innovativo al finanziamento della ricerca, introducendo criteri di rapidità negli interventi, misurabilità dell'impatto e focalizzazione su specifiche aree strategiche. L'obiettivo è trasformare la conoscenza in progresso concreto, generando valore per la comunità e per il territorio.

Composizione del Consiglio di Amministrazione
(dal 12 agosto 2025, per il triennio 2025 - 2028):



**FRANCESCA
REICH**
PRESIDENTE

- **FLAVIO DEFLORIAN**, Vicepresidente
- **ANDREA SARTORI**, Consigliere
- **MAGGIE TOMAZZOLLI**, Organo di Controllo
- **SEGRETARIO**: Anita Penati, Fondazione Caritro

VRT IN CIFRE (DAL 2019 AL 2025):

| | |
|------|---|
| 15 | Bandi |
| 141 | Progetti sostenuti |
| 447 | Domande valutate |
| 400+ | Ricercatori beneficiari |
| 52% | Progetti al femminile |
| 49% | Presentati da Dipartimenti dell'Università di Trento |
| 27% | Presentati da Centri di ricerca trentini |
| 24% | Presentati da startup e altre organizzazioni con sede in Trentino |

Nel 2025 Fondazione Caritro ha assegnato alla Fondazione VRT un importo complessivo di euro 575.000.

Le principali attività svolte nel corso del 2025:

- Pubblicazione il 31 gennaio 2025 del 14° Bando “Transizione Alimentare 2025” con uno stanziamento di 600.000 euro, finalizzato a sostenere progetti di ricerca orientati allo sviluppo di soluzioni sostenibili e innovative lungo la filiera agroalimentare, nell’ambito del quale sono stati selezionati 16 progetti, per un ammontare complessivo di contributi concessi pari a 476.296 euro.
- Pubblicazione il 14 novembre 2025 del 15° Bando “Future of Work” con uno stanziamento di 420.000 euro con l’obiettivo di supportare progetti di ricerca per il futuro del lavoro favorendo approcci innovativi capaci di generare valore sia nelle filiere produttive sia nei servizi.
- Nel 2025, inoltre, in coordinamento con Fondazione Caritro, sono stati approvati da Fondazione VRT due progetti nell’ambito della quarta edizione dell’iniziativa Foundation Open Factory, dedicata al supporto degli enti dell’economia sociale nello sviluppo di progetti di co-innovazione in collaborazione con soggetti innovativi. I progetti sono stati sviluppati tra febbraio e maggio 2025 attraverso un percorso di co-sviluppo guidato dal partner Elis Innovation Hub (Coop. CEDEL).
- La valorizzazione continua e trasparente dello stato di avanzamento dei progetti sostenuti attraverso la condivisione sui canali social della Fondazione di video elaborati direttamente dai Team di Progetto.
- Pubblicazione del volume edito dal Sole 24 Ore “Benvenuta Intelligenza! L’AI al servizio delle persone” dedicato ai progetti selezionati nell’ambito del 12° Bando VRT sul tema dell’Intelligenza Artificiale. Il testo, curato dal giornalista Pierangelo Soldavini è stato presentato in occasione del Festival dell’Economia 2025.

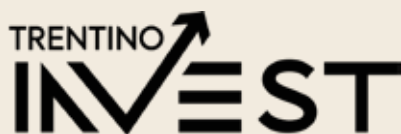

Trentino Invest Srl è una società mista pubblico-privata (40% Trentino Sviluppo Spa; 60% privati, tra cui Fondazione Caritro), con l'obiettivo di sostenere startup che valorizzano ricerca e imprenditorialità in Trentino. Le principali aree di intervento includono biomedicale, biotecnologie, mecatronica, scienza dei materiali, agroalimentare, sport e benessere.

Fondazione Caritro è entrata nel capitale di Trentino Invest Srl a dicembre 2018, supportando il rilancio della società strumentale dedicata alla valorizzazione della ricerca trentina.

La società investe con equity in aziende che:

- derivano dal mondo della ricerca o sono in fase di startup,
- operano o intendono trasferirsi in Trentino,
- mostrano alto potenziale di sviluppo,
- promuovono la valorizzazione diretta o indiretta della ricerca locale.

Il Consiglio di Amministrazione, presieduto da Fulvio Rigotti, include Andrea Berti, Paolo Pretti, Claudio Cainelli (in rappresentanza di Fondazione Caritro), Alessio Filippi, Stefano Nicolini, Matteo Dolzani.

Nel corso del 2025 è stata effettuata una modifica allo Statuto integrando il precedente con la possibilità di investire anche in iniziative al di fuori della Provincia di Trento entro il limite complessivo del 20% del totale delle risorse investite in società ad alto potenziale di sviluppo.



Secondo le informazioni raccolte dalla società, si evidenziano i seguenti principali aggiornamenti in merito alle iniziative di Trentino Invest:

- Bikeflip: piattaforma digitale per la compravendita di biciclette usate; nel 2025 ha registrato una forte crescita dei volumi, ampliando l'offerta e avviando nuovi canali commerciali;
- NTP: società attiva nello sviluppo di soluzioni tecnologiche in ambito sanitario; pur in crescita sul fronte dei ricavi, presenta ancora risultati economici negativi ed una limitata solidità patrimoniale; sono in corso alcune azioni mirate al rafforzamento finanziario della società e sperimentazioni sul mercato statunitense;
- Alia Therapeutics: realtà biotech impegnata nella ricerca avanzata; nel 2025 la società ha attraversato una fase di criticità legata sia allo sviluppo scientifico, sia alla raccolta capitali;
- Onebra: startup attiva nel settore fashion tech, focalizzata su soluzioni personalizzate; la società ha ottenuto accesso ad un programma internazionale di accelerazione e sta sviluppando sia il canale B2B, sia la presenza fisica sul territorio;
- Walliance: piattaforma fintech specializzata in investimenti immobiliari; nel 2025 si prevede un miglioramento dei volumi ed il ritorno ad una marginalità positiva, anche grazie al lancio di nuovi servizi ad alto valore aggiunto.

Nel corso del 2025 sono stati inoltre deliberati nuovi investimenti:

- Ciocomiti S.p.A.: azienda del settore alimentare attiva nella produzione e vendita di prodotti dolciari; prevista una crescita dei ricavi nel 2025; l'investimento di Trentino Invest è volto a supportare lo sviluppo commerciale della società;
- Muffin S.r.l.: piattaforma digitale per l'accesso alla finanza agevolata; l'operazione è finalizzata ad un'integrazione industriale con una società di consulenza, per rafforzare offerta e presenza sul mercato;
- TA-DAAN S.r.l.: marketplace digitale per l'artigianato di alta gamma, attivo a livello europeo; l'investimento supporta un'operazione di consolidamento tramite acquisizione di un competitor;
- Limolane S.r.l.: operatore internazionale nei servizi di mobilità premium per clientela business; l'ingresso avviene nell'ambito di un'operazione di crescita su scala internazionale.



Al fine di strutturare maggiormente la collaborazione avviata in ambito attività istituzionale, nel gennaio 2025 si è concretizzata lato investimenti l'operazione che ha portato all'ingresso di Fondazione Caritro nel capitale di Banca Popolare Etica, istituto di credito costituito in forma di società cooperativa per azioni, specializzato nella finanza etica ed alternativa.

Fondazione Caritro ha sottoscritto n. 794 azioni della Banca dal valore di € 50.022 e contestualmente ha altresì sottoscritto un prestito obbligazionario dal controvalore di € 200 mila (titolo denominato "TASSO FISSO SUBORDINATO DI TIPO TIER II 20/12/2024-20/12/2032 - 25 ANNI BE").



La Fondazione con il Sud è un ente senza fine di lucro che ha per scopo la promozione ed il sostegno dello sviluppo economico e sociale del Sud d'Italia; alla sua costituzione in data 22 novembre 2026 hanno partecipato n. 85 Fondazioni.

Alla formazione del patrimonio iniziale, Fondazione Caritro ha destinato la somma di € 1.112.336, corrispondente agli accantonamenti effettuati in via prudentiale ed indisponibile al Fondo per il Volontariato dal 2000 al 2004.

In attuazione dell'accordo Acri-Volontariato del 23/06/2010 e del rinnovo del sostegno per il quinquennio 2016-2020, le quote destinate alla Fondazione con il Sud di competenza delle Fondazioni di origine bancaria vengono determinate annualmente da Acri stessa sulla base di specifici calcoli e sono considerate a tutti gli effetti come un'erogazione nel settore Volontariato, Filantropia e Beneficenza. La somma di spettanza di Fondazione Caritro per il 2025 ammonta ad € 224.967.



BARTOLOMEO BEZZI
Ruscello
Post '900

L'opera è stata inizialmente datata verso il 1919, ma la pennellata appare meno larga e leggera e il segno più preciso rispetto alle opere più tarde dell'artista. Le foglie, trattate a piccoli tocchi rapidi e densi di colore, fanno associare la tela al gruppo di opere realizzate negli anni Ottanta dell'Ottocento.



NUMERI CHE CONTANO

02

RELAZIONE
DEL CONSIGLIO
DI GESTIONE

UGO NESPOLO
Who needs their names? - Post '900

L'opera è composta da deflagrazioni multiple di forme, volti, oggetti, lettere e numeri.

MERCATI FINANZIARI E L'IMPATTO SUL PATRIMONIO

LO SCENARIO MACROECONOMICO

Il 2025 è stato un anno caratterizzato da numerosi eventi di natura economica, geopolitica e commerciale che hanno contribuito ad accrescere l'incertezza nei mercati internazionali. Il protrarsi dei conflitti in Ucraina e Medio Oriente, le tensioni nelle relazioni tra le principali potenze economiche e l'introduzione di nuovi dazi commerciali hanno influenzato le aspettative degli operatori e le prospettive del commercio globale.

Nonostante tali fattori di rischio, l'impatto sull'economia mondiale è stato nel complesso contenuto. La crescita globale si è attestata attorno al 3% in termini reali, in linea con l'anno precedente e con le principali previsioni degli analisti.

Il processo di disinflazione è proseguito nel corso dell'anno, con dinamiche differenziate tra paesi avanzati ed economie emergenti. Negli Stati Uniti l'attività economica ha continuato a beneficiare di una domanda interna relativamente solida, sostenuta dai consumi e dagli investimenti nei settori tecnologici e legati allo sviluppo dell'intelligenza artificiale. In Cina, il surplus commerciale ha contribuito a compensare la debolezza della domanda interna.

Nell'area dell'euro la crescita si è mantenuta moderata ma nel complesso più resiliente rispetto alle aspettative iniziali. La riduzione dell'inflazione ha sostenuto il potere d'acquisto delle famiglie, mentre permangono alcune fragilità strutturali, in particolare nel settore manifatturiero e nelle differenze di performance tra i principali paesi. In Italia la crescita si è collocata su livelli contenuti ma migliori rispetto alle attese, sostenuta in parte dagli investimenti legati al Piano Nazionale di Ripresa e Resilienza e da un mercato del lavoro ancora relativamente dinamico.

Nel corso dell'anno l'attenzione degli operatori si è concentrata sull'evoluzione delle politiche monetarie. La Banca Centrale Europea ha proseguito il percorso di allentamento avviato nel 2024, portando il tasso sui depositi al 2%. La Federal Reserve ha invece avviato il ciclo di riduzione dei tassi solo nella seconda parte dell'anno, riflettendo il più lento rientro dell'inflazione negli Stati Uniti.

Le dinamiche macroeconomiche e le decisioni delle banche centrali si sono riflesse anche sui mercati obbligazionari. I rendimenti dei titoli di Stato hanno mostrato una certa volatilità nella prima parte dell'anno, stabilizzandosi successivamente su livelli relativamente elevati. In Europa, l'annuncio di politiche fiscali più espansive in Germania ha contribuito a un aumento dei rendimenti dei titoli governativi e a una riduzione degli spread tra i diversi paesi dell'area.

I MERCATI FINANZIARI

I mercati finanziari hanno registrato nel complesso un andamento positivo, pur in presenza di episodi di volatilità legati alle tensioni geopolitiche e commerciali.

Nel comparto obbligazionario si sono osservati risultati differenziati tra le diverse aree geografiche. I titoli di Stato italiani hanno registrato rendimenti complessivamente positivi, mentre quelli tedeschi hanno evidenziato performance più contenute. Nel mercato delle obbligazioni corporate è proseguita la riduzione degli spread di credito, con rendimenti positivi sia nel segmento investment grade sia nel comparto high yield.

I mercati azionari hanno continuato la fase espansiva in atto da oltre due anni, con rendimenti a doppia cifra nella maggior parte delle principali aree geografiche. L'area europea ha registrato risultati particolarmente positivi, mentre negli Stati Uniti la crescita è stata trainata soprattutto dal settore tecnologico. In alcuni comparti, tuttavia, i livelli di valutazione risultano superiori alle medie storiche, alimentando interrogativi sulla sostenibilità di tali performance nel medio periodo.

Nel corso dell'anno si è registrato un episodio di forte volatilità in occasione dell'annuncio di nuovi dazi commerciali statunitensi, che ha determinato una temporanea correzione dei mercati globali, successivamente riassorbita.



RIFLESSI SUL PATRIMONIO DELLA FONDAZIONE

L'esercizio 2025 si è svolto in un contesto di progressiva normalizzazione dei mercati finanziari, dopo le forti discontinuità macroeconomiche e monetarie degli anni precedenti, ma non privo di elementi di incertezza. In questo scenario, il bilancio consuntivo della Fondazione evidenzia un avanzo di € 21.739.361, superiore agli obiettivi definiti dal Documento Programmatico Annuale 2025.

L'attuale Consiglio di Gestione in carica, insediatosi a maggio 2025, ha elaborato un piano strategico operativo di mandato per la gestione del patrimonio attraverso una revisione dell'impostazione strategica della gestione patrimoniale della Fondazione, definendo in particolare una nuova Asset Allocation Strategica (AAS) di medio-lungo periodo ed un percorso di implementazione tattica per il triennio 2025-2028, coerente con gli obiettivi istituzionali, i vincoli regolamentari ed il contesto di mercato. Le strategie adottate sono mirate a gestire e preservare il patrimonio della Fondazione in maniera oculata, al fine di massimizzare il suo rendimento attraverso la diversificazione delle fonti e la diminuzione della dipendenza da posizioni specifiche, il tutto orientato a garantire l'operatività dell'attività istituzionale.

L'AAS individuata seleziona una combinazione di asset ottimale per costruire un portafoglio efficiente, che assicuri il raggiungimento del target di erogazioni a lungo termine e rafforzi la capitalizzazione nel tempo.

In sintesi, la nuova allocazione strategica prevede:

- rafforzamento del comparto obbligazionario governativo ed un incremento degli investimenti alternativi, in particolare nei Private Markets e nelle infrastrutture;
- riduzione delle componenti monetarie, dell'azionario quotato e delle obbligazionarie corporate investment grade.

Per quanto riguarda il triennio 2025-2028 è stata anche definita una nuova Asset Allocation Tattica (AAT) finalizzata a tradurre progressivamente la strategia in scelte operative, le cui linee di intervento riguardano principalmente:

- **PORTAFOGLIO OBBLIGAZIONARIO** quotato gestito direttamente: rafforzamento dello stesso, con maggiore diversificazione, incremento del cash-flow ricorrente ed un allungamento selettivo delle duration;
- **PORTAFOGLIO AZIONARIO** gestito direttamente: riorganizzazione dell'azionario quotato, orientata ad una strategia più focalizzata su dividendi e flussi stabili;
- **PORTAFOGLIO PRIVATE MARKETS** tramite il Veicolo dedicato Fund Nine: gestione attiva e prudente mantenendo i commitment complessivi intorno ai 50 milioni di euro e allineando le nuove decisioni ai flussi di rimborso dei fondi più maturi.



Il Consiglio di Gestione ha proseguito con un'attenta attività di monitoraggio degli investimenti per ottimizzare il profilo rischio/rendimento del portafoglio, confermando un approccio prudente e flessibile. Le erogazioni effettuate, che si sono attestate a circa euro 11,1 milioni, hanno permesso di realizzare le linee di intervento deliberate dal Comitato d'Indirizzo.

Prosegue la razionalizzazione dei veicoli di investimento dedicati ai mercati liquidi e privati, con l'obiettivo di contenere i rischi e semplificare la governance amministrativa secondo il Protocollo ACRI-MEF.

La gestione prudentiale ha consentito sia di mitigare la volatilità sia di cogliere tempestivamente opportunità d'investimento; questo approccio tattico, unito al monitoraggio costante del quadro macroeconomico, si è integrato con gli obiettivi di lungo termine individuati.

Nel complesso, la gestione finanziaria 2025 ha generato risultati superiori alle attese iniziali, beneficiando anche di maggiori dividendi distribuiti da parte delle società partecipate non quotate e dal Veicolo Liquido Caritro SIF.

SINTESI ECONOMICA E PATRIMONIALE

A fine 2025 il totale attivo è pari a

504 milioni di euro
 (€ 489 milioni nel 2024)

Le immobilizzazioni finanziarie e gli strumenti finanziari non immobilizzati a valore contabile risultano pari complessivamente a circa

446 milioni di euro
 (€ 440 milioni nel 2024)

| | 2025 | 2024 |
|--|--------------------|--------------------|
| partecipazioni azionarie in società non quotate | 98.365.515 | 102.488.671 |
| partecipazioni azionarie in società quotate ed ETF / Fondi | 50.227.924 | 50.941.786 |
| partecipazioni in società/enti strumentali | 50.000 | 50.000 |
| partecipazioni in ETC materie prime | - | 744.373 |
| partecipazione a fondi liquidi mobiliari | 150.000.000 | 174.150.000 |
| partecipazioni a fondi illiquidi mobiliari | 29.915.673 | 29.646.171 |
| prestiti obbligazionari quotati ed ETF / Fondi obbl. | 73.053.299 | 65.913.056 |
| prestiti obbligazionari non quotati | 6.957.975 | 6.757.975 |
| polizze assicurative Ramo I | 4.101.475 | - |
| immobili strumentali | 8.387.176 | 8.665.376 |
| immobili non strumentali | 5.673.623 | 5.789.380 |
| altre immobilizzazioni | 4.772.841 | 4.849.388 |
| strumenti finanziari non immobilizzati | 29.089.364 | 5.242.691 |
| disponibilità liquide ed ETF monetari | 29.413.322 | 17.234.779 |
| disponibilità liquide vincolate | 4.600.000 | 7.061.609 |
| crediti | 8.425.287 | 8.312.311 |
| ratei e risconti attivi | 1.016.967 | 1.077.563 |
| TOTALE ATTIVO | 504.050.441 | 488.925.129 |

VALORI IN EURO



Il valore delle immobilizzazioni, degli strumenti finanziari non immobilizzati e degli strumenti finanziari comprensivi della liquidità, anche vincolata, ammonta a circa € 495 milioni a valori contabili, in aumento rispetto al valore di € 480 milioni registrato nel bilancio 2024, con un aumento superiore a € 15,1 milioni dovuto principalmente alla componente obbligazionaria. A valori di mercato, la cifra supera € 657 milioni, segnando un incremento del 6% rispetto alla fine del 2024.

La componente obbligazionaria cresce del 24% (+ € 34,5 milioni) e quella azionaria del 5% (+ € 19,2 milioni). Calano nettamente gli altri investimenti, soprattutto liquidità ed ETF monetari che nel corso dell'esercizio hanno trovato impiego nelle altre componenti, mentre le materie prime aumentano leggermente. La componente immobiliare registra una lieve flessione (-2%).

| | % | VALORE BILANCIO 2025 | FAIR VALUE 2025 | % | VALORE BILANCIO 2024 | FAIR VALUE 2024 |
|----------------------------|-------------|-------------------------|--------------------|-------------|-------------------------|--------------------|
| | 100% | 494.608.186 | 657.053.140 | 100% | 479.535.255 | 620.578.656 |
| Componente azionaria | 48% | 239.324.016 | 404.732.693 | 50% | 241.100.580 | 385.511.000 |
| Componente obbligazionaria | 37% | 184.901.174 | 181.399.274 | 32% | 151.102.172 | 146.857.169 |
| Altri Investimenti | 10% | 50.875.240 | 51.413.416 | 14% | 67.283.986 | 68.267.263 |
| Componente immobiliare | 4% | 18.833.639 | 18.833.639 | 4% | 19.304.145 | 19.304.145 |
| Componente Materie Prime | 0% | 674.118 | 674.118 | 0% | 744.373 | 639.079 |

VALORI IN EURO

Nel corso dell'anno sono state operate le seguenti variazioni:

PARTECIPAZIONI AZIONARIE IN SOCIETÀ NON QUOTATE

- **Cassa Depositi e Prestiti:** all'inizio del 2025 Fondazione Caritro deteneva 1.753.059 azioni di CDP, pari allo 0,51% del capitale sociale; si evidenzia che nel mese di novembre l'Assemblea dei Soci ha deliberato la vendita di tutte le azioni proprie della Società (4.451.160 azioni, pari al 1,30% del capitale) da realizzare tra novembre 2025 e gennaio 2026; le formali operazioni si sono quindi concluse nel mese di gennaio 2026 e per tale motivo si rimanda al paragrafo "Fatti rilevanti avvenuti dopo la chiusura dell'esercizio" per un dettaglio in merito;
- **CDP Reti:** Fondazione ha partecipato all'aumento di capitale deliberato dall'Assemblea dei Soci tenutasi nel maggio 2025, previo frazionamento delle azioni operazioni finalizzate in particolare a sostenere il piano di sviluppo della società; ha aderito mantenendo 3.740 azioni (0,056% del capitale) con valore a bilancio salito da € 3.000.000 a € 3.149.210.
- **Mittel Generale Investimenti:** nel 2025 ha effettuato 3 distribuzioni di riserve di capitale per € 3,55 milioni, con € 1.295.750 incassati dalla Fondazione. La partecipazione è stata svalutata di € 338.860, utilizzando parte del fondo rischi ed oneri già accantonato. Il valore della partecipata è ora pari a € 1.428.207, mentre il fondo rischi ed oneri si è ridotto a € 661.140.
- **Capital for Progress:** in base ai risultati positivi di bilancio, l'investimento è stato rivalutato di € 22.373, portando il valore della partecipazione a € 48.906, in linea con la quota di patrimonio netto posseduta. È presente un accantonamento al fondo rischi ed oneri pari a € 26.533.
- **Mindful Capital Partners:** nel corso del 2025 è stato effettuato il 24° drawdown versando € 12.300 e sottoscrivendo 123 azioni di classe A, portando il totale a 4.098 azioni per un controvalore di € 31.854. La quota posseduta è dello 0,796% del capitale complessivo e dell'1,025% delle azioni di classe A. L'assemblea straordinaria del 14-15 luglio 2025 ha prorogato la durata della società fino al 15 luglio 2026.
- **Banca Etica:** nel gennaio 2025 si è concretizzata l'operazione con Banca Etica che ha portato alla sottoscrizione di n. 794 azioni della Banca dal valore di € 50.022 con l'utilizzo di risorse derivanti dall'attività erogativa trattandosi di investimenti mission related oltre alla sottoscrizione di un prestito obbligazionario emesso dalla stessa, per un controvalore nominale di € 200 mila;
- **Banca d'Italia:** è stata computata al valore del capitale sociale, in conformità a quanto previsto dall'art. 3, co. 2 dello statuto della partecipata.

PARTECIPAZIONI AZIONARIE IN SOCIETÀ QUOTATE

Nel corso dell'esercizio il portafoglio è stato riorganizzato con vendite di titoli americani per diminuire l'esposizione al dollaro e favorire il mercato europeo; ciò ha permesso di aumentare il cash flow ricorrente senza alterare significativamente il rischio. È stato introdotto un benchmark tecnico, composto dal 70% Stoxx Europe 600 e dal 30% FTSE MIB, per confrontare performance e composizione del portafoglio Azionario. Di seguito una rappresentazione grafica relativamente alla composizione del portafoglio per valuta:

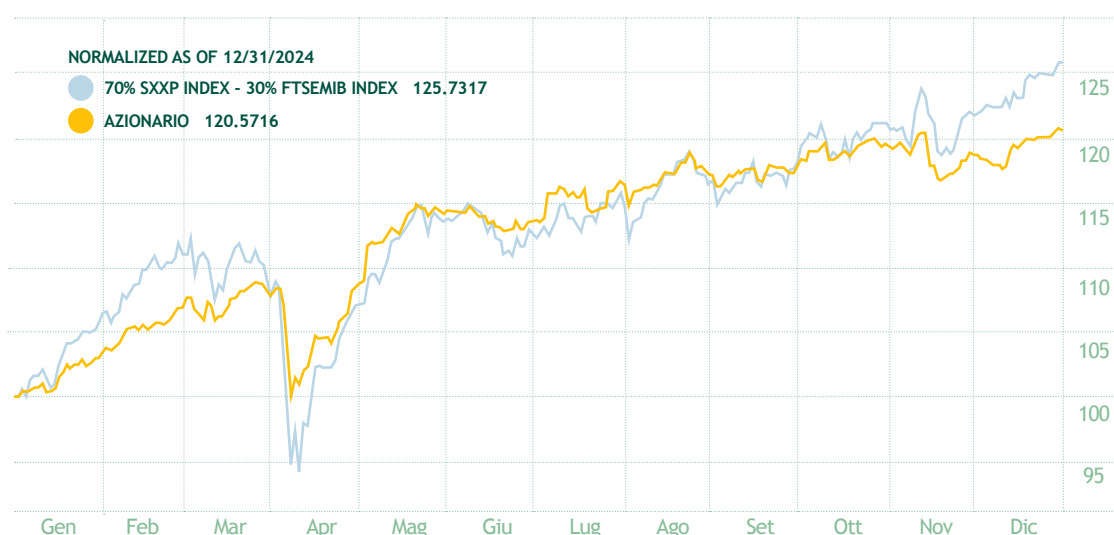
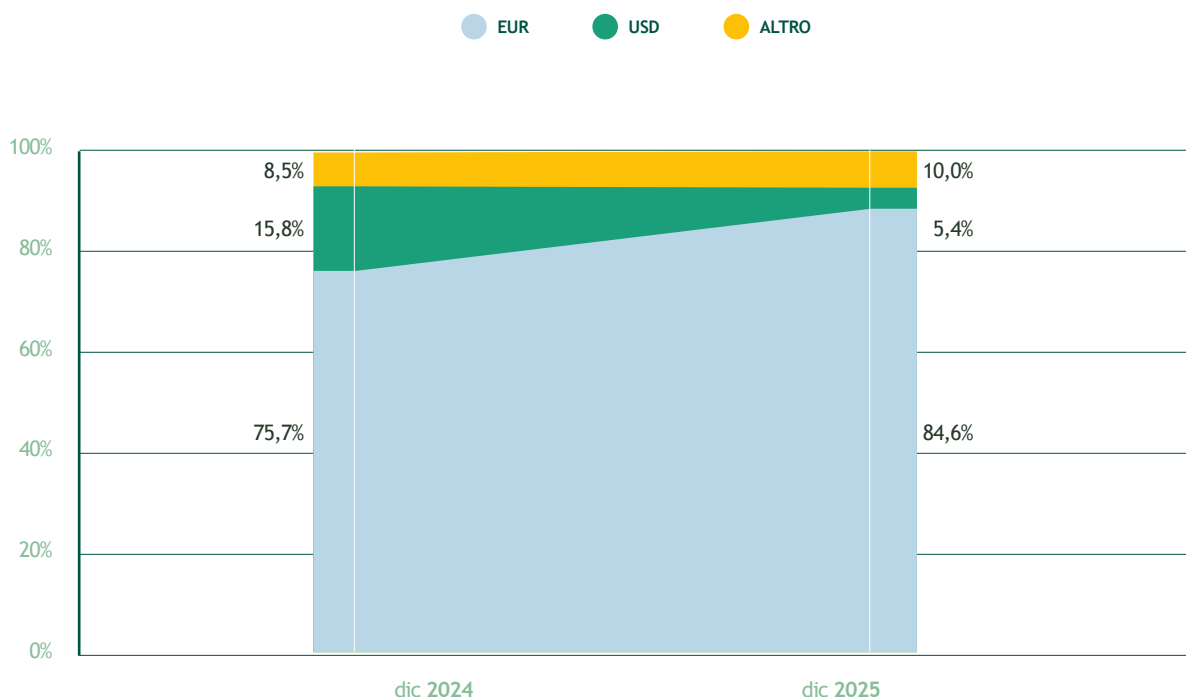

Durante l'anno, per lo stesso portafoglio azionario, è stata portata avanti la strategia di Yield Enhancement. Questa aveva due obiettivi: aumentare il rendimento complessivo del portafoglio tramite l'incasso dei premi delle call coperte emesse e ridurre i rischi legati al calo dei prezzi dei titoli sottostanti, utilizzando i premi raccolti per compensare eventuali perdite sul valore di mercato.

PORTAFOGLIO / MATERIE PRIME

Nel 2025 sono state effettuate operazioni tattiche sulle materie prime. È stata aperta una posizione sull'oro per € 5 milioni tramite due strumenti finanziari, uno coperto dal rischio cambio e uno no. Nel quarto trimestre, approfittando dei prezzi favorevoli, la posizione è stata progressivamente liquidata per realizzarne il profitto. Si prevede di ricostituire una posizione analoga sull'oro nel corso del 2026.



PARTECIPAZIONE A FONDI LIQUIDI MOBILIARI

Il Fondo Lussemburghese Caritro Sif, nel 2025, ha distribuito un dividendo lordo totale di € 4 milioni (con un netto di € 2,96 milioni), grazie alle buone performance sia dei mercati obbligazionari che azionari. Durante l'anno, la strategia di investimento del fondo è stata aggiornata per aumentare il cash-flow, assegnando inoltre benchmark tecnici ai due subfunds per ottimizzare la politica d'investimento. Alla fine dell'esercizio, il NAV complessivo era superiore a € 168,6 milioni (rispetto a € 167,2 milioni al 31.12.2024), mostrando una performance superiore al +12% rispetto al prezzo di carico di € 150 milioni e una crescita annua del +1%, nonostante la distribuzione del dividendo. Di seguito l'andamento a valori correnti del fondo dalla data di costituzione fino al 31.12.2025.

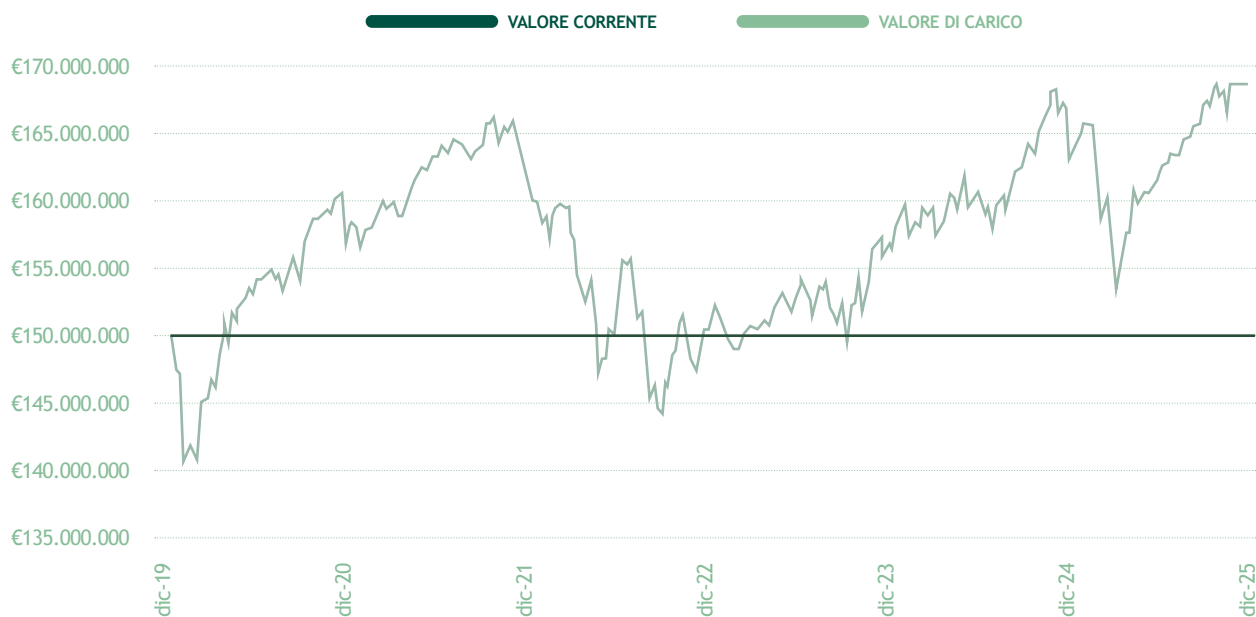

PARTECIPAZIONE A FONDI LIQUIDI MOBILIARI

Il controvalore complessivo, superiore a € 29,9 milioni, evidenzia un lieve incremento rispetto all'esercizio precedente, attribuibile agli investimenti effettuati nel Fund Nine di Quaestio Capital.

Tale crescita si manifesta al netto dell'impatto negativo derivante dall'azzeramento del valore del Fondo F2i, correlato alle distribuzioni registrate nel corso dell'esercizio. Al 31 dicembre 2025, il valore dei fondi illiquidi è prevalentemente riconducibile al fondo chiuso Fund Nine, che nel 2025 ha registrato un aumento dovuto alla sottoscrizione aggiuntiva di quote per un controvalore di € 1,0 milione.

Questo versamento, unitamente alla liquidità disponibile nel fondo - generata anche dalle distribuzioni - è stato parzialmente impiegato per coprire richiami di fondi già presenti in portafoglio e nuovi investimenti approvati dall'Advisory Board. Alla data del 31.12.2025 il Fund Nine presenta al suo interno n. 17 investimenti; il controvalore NAV del Fondo è di circa € 39,9 milioni, con un commitment complessivo a dicembre 2025 pari a circa € 43,9 milioni (€ 48,5 milioni al 31.12.2024) ed un impegno residuo di circa € 8,6 milioni, pari al 20% del commitment (era € 9,9 milioni al 31.12.2024).

PRESTITI OBBLIGAZIONARI QUOTATI

Nel corso del 2025 le iniziative avviate sul portafoglio obbligazionario hanno riguardato un processo di razionalizzazione e rafforzamento della sua struttura complessiva; si è proceduto all'integrazione dei portafogli originari "Governativo" e "Corporate" con l'insieme degli OICR obbligazionari precedentemente ricompresi nel portafoglio ETF e Fondi, dando origine a una visione unitaria e maggiormente coerente dell'esposizione obbligazionaria.

Parallelamente è stato realizzato l'incremento della duration complessiva del portafoglio, unitamente a un aumento del livello di diversificazione ed al rafforzamento del cash flow ricorrente, in coerenza con gli obiettivi di stabilità e sostenibilità dei flussi. È stato altresì adottato un benchmark tecnico di riferimento, individuato nella combinazione del 50% MARKIT IBOXX EUR LIQUID CORPORATES LARGE CA e del 50% MTS BTP 5Y, al fine di disporre di uno strumento di confronto strutturato per l'analisi della performance e della composizione del portafoglio.

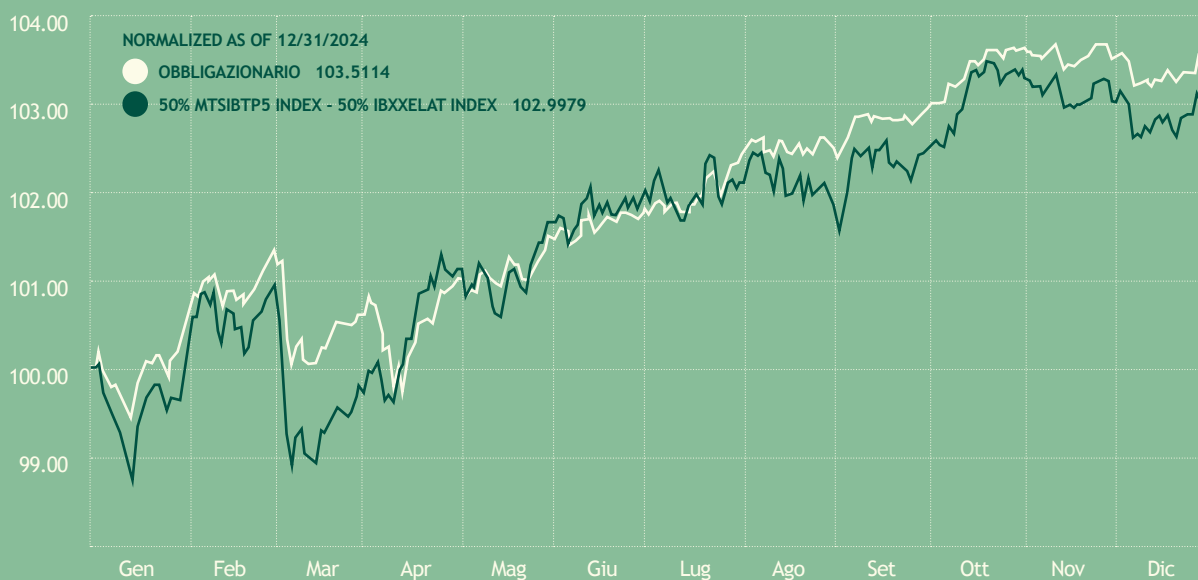

POLIZZE RAMO

In un'ottica di incremento della diversificazione all'interno del patrimonio di Fondazione, nei primi mesi dell'anno 2025 sono state sottoscritte n. 4 polizze Assicurative Ramo I per un importo complessivo investito di € 4 milioni, di cui € 2 milioni in due strumenti emessi da Assicurazioni Generali, € 1 milione in uno strumento di ITAS ed il restante € 1 milione in uno strumento di Vittoria Assicurazioni.

LIQUIDITÀ

La gestione della liquidità è stata costantemente ottimizzata, tenendo conto del calo dei tassi d'interesse e delle esigenze operative della Fondazione. Al 31.12.2025, le disponibilità liquide erano circa € 24,9 milioni su conti correnti a vista, € 4,5 milioni in ETF monetari e oltre € 4,6 milioni in depositi vincolati (€ 2,6 milioni con scadenza febbraio 2026, € 2,0 milioni con scadenza ottobre 2026). L'aumento della liquidità a fine esercizio è stato finalizzato all'acquisizione di azioni proprie di Cassa Depositi e Prestiti, regolate nei primi giorni del 2026.

Per quanto riguarda gli investimenti non immobilizzati, in aumento raggiungendo circa € 29,1 milioni nel 2025, si è proceduto al trasferimento dalle attività immobilizzate all'attivo circolante di alcuni strumenti, fra i quali si evidenziano:

- le azioni quotate Magnum Ice Cream ed il titolo obbligazionario quotato Eni Spa Fx 2.95%, ciò a seguito della cessione degli strumenti nel corso dei primi mesi del 2026;
- n. 7 strumenti SICAV e n. 1 strumento ETC riferito ai metalli industriali, i quali alla data di chiusura del presente bilancio non risultano essere stati ceduti e pertanto quindi ancora presenti nel portafoglio di Fondazione; da segnalare che la valutazione degli stessi al minore fra il valore di carico ed il prezzo di mercato al 31.12.2025 ha portato a registrare un minor valore dei titoli complessivamente in un importo pari a € 1.121.240, con conseguente svalutazione dei relativi titoli coinvolti;
- le azioni non quotate di Cassa Depositi e Prestiti trasferite in funzione dell'operazione di cessione delle medesime a Fondazione CarisBO concretizzata nel corso del mese di gennaio 2026.

Si segnala che l'esposizione al Dollaro USD incide per circa il 6,0% del totale del Patrimonio gestito a valori correnti, in netta diminuzione rispetto al 14,5% registrato al 31.12.2024.

Per quanto riguarda lo stato patrimoniale passivo si evidenzia la situazione seguente:

| C | 2025 | 2024 |
|----------------------------------|--------------------|--------------------|
| patrimonio netto | 415.877.071 | 411.529.199 |
| fondi per l'attività di istituto | 54.100.173 | 43.761.276 |
| fondi rischi e oneri | 18.298.880 | 18.343.290 |
| fondi TFR | 315.909 | 302.095 |
| erogazioni deliberate | 13.973.051 | 13.776.384 |
| fondo per il volontariato | 579.716 | 485.296 |
| debiti | 894.012 | 716.089 |
| ratei e risconti passivi | 11.629 | 11.500 |
| TOTALE PASSIVO | 504.050.441 | 488.925.129 |

VALORI IN EURO

Il Patrimonio netto ammonta a € 415.877.071, in aumento rispetto all'anno precedente (€ 411.529.199 nel 2024) grazie agli accantonamenti annuali.
I Fondi per l'attività di istituto ammontano a complessivi € 54.100.173 (€ 43.761.276 al 31.12.2024), tra i quali si evidenzia il fondo denominato fondo per le erogazioni di cui art. 1 legge 178 del 2020.

Il Fondo di stabilizzazione delle erogazioni è pari a € 24.744.990, corrispondente a più di due annualità di erogazioni considerando le erogazioni medie dell'ultimo triennio (al netto del credito d'imposta) come previsto dalle indicazioni del Comitato di Indirizzo di Fondazione Caritro.

| anno | Importi Deliberati | deliberato al netto cr.imposta | Importi deliberati medie 3 anni | doppio degli importi | Valore Fdo Stabilizzazione fine esercizio | Accantonam. dell'esercizio |
|------|--------------------|--------------------------------|---------------------------------|----------------------|---|----------------------------|
| 2023 | 9.079.441 | 8.211.206 | 7.701.770 | 15.403.541 | 17.189.681 | 1.498.819 |
| 2024 | 10.687.533 | 9.751.792 | 7.409.684 | 14.819.367 | 21.681.134 | 4.491.452 |
| 2025 | 9.111.881 | 8.981.406 | 8.554.956 | 17.109.912 | 24.744.990 | 3.063.856 |

VALORI IN EURO

Il fondo per rischi e oneri è in calo a seguito degli utilizzi operati nel 2025, riferito alla movimentazione relativa alla partecipazione in MGI, oltre a nuovi accantonamenti riferiti alla copertura degli interessi maturati da parte dell'investimento nel fondo Clesio (€ 145 mila) e nel prestito obbligazionario C.I.S. (€ 149 mila).

I debiti per le erogazioni deliberate nel 2025 e negli anni precedenti e non ancora liquidate ai beneficiari ammontano a € 13.973.051, in aumento rispetto ai € 13.776.384 del 2024.



A fine 2025 l'avanzo dell'esercizio è pari a circa € 21,7 milioni (€ 18,2 milioni nel 2024); i ricavi ordinari netti della Fondazione ammontano a € 24,60 milioni (€ 21,61 milioni nel 2024) in crescita rispetto l'anno precedente per effetto dell'aumento dei dividendi; in calo la voce interessi e proventi assimilati, sia da immobilizzazioni finanziarie, sia da crediti e disponibilità liquide.

In particolare, i ricavi ordinari al lordo delle rettifiche per svalutazioni/rivalutazioni ammontano a circa € 25,7 milioni (€ 22,1 milioni nel 2024), costituiti prevalentemente dai dividendi e proventi assimilati percepiti e distribuiti dalle partecipazioni azionarie in società non quotate pari a oltre € 19,1 milioni (€ 15,0 milioni del 2024), oltre che da interessi e proventi assimilati pari a € 5,7 milioni (€ 7,0 milioni nel 2024); si ricorda in merito che nel 2024 il Fondo Caritro SIF ha distribuito una cedola per complessivi netti € 4,4 milioni, mentre nel 2025 la distribuzione è stata pari a netti circa € 3,0 milioni.

Oltre ai dividendi, interessi e proventi si evidenziano:

- le svalutazioni nette di strumenti non immobilizzati negative per complessivi € 1,1 milioni;
- il risultato della negoziazione di titoli quotati positivo per € 499 mila (- € 345 mila nel 2024), riferibile principalmente al risultato derivante dalla strategia di yield enhancement, la quale ha generato nel complesso un risultato positivo determinato dai proventi dalla vendita delle opzioni e dalle plusvalenze legate alle cessioni dei titoli consegnati;
- la rivalutazione netta di immobilizzazioni finanziarie per € 22 mila riferita alla partecipazione in CFP;
- altri proventi in gran parte riferiti ad immobili.

I ricavi ordinari operativi (intesi come dividendi, interessi ed affitti, al netto delle altre voci) si attestano a complessivi € 25,1 milioni. In relazione alla componente di reddito costituita dai ricavi dell'esercizio, complessivamente gli investimenti hanno reso il 3,8% rispetto al valore corrente (in leggero aumento rispetto al 3,6% dello scorso esercizio) e relativamente alle componenti in portafoglio si evidenziano le seguenti rendite:

| Asset Class | Ricavi 2025 | Rendimento | Fair Value 2025 | % componente su Fair Value |
|----------------------------|-------------|------------|-----------------|----------------------------|
| | 25.125.786 | 3,8% | 657.053.140 | 100% |
| Componente azionaria | 19.956.000 | 4,9% | 404.732.693 | 61% |
| Componente obbligazionaria | 4.528.827 | 2,5% | 181.399.274 | 28% |
| Altri Investimenti | 227.014 | 0,4% | 51.413.416 | 8% |
| Componente Materie Prime | - | 0,0% | 674.118 | 0% |
| Componente immobiliare | 413.945 | 2,2% | 18.833.639 | 3% |

VALORI IN EURO

FOCUS SUI RENDIMENTI COMPLESSIVI E PERFORMANCE

Il paragrafo analizza la performance dei portafogli della Fondazione nel 2025, considerando il valore corrente degli asset e i ricavi generati, sia per le componenti quotate che non quotate. I portafogli hanno ottenuto un rendimento medio positivo del 7,1% sul valore corrente, composto da un 3,8% di ricavi ordinari e un 3,3% di crescita netta. Di seguito sono indicate le performance per ciascuna asset class e la diversa origine del rendimento medio.

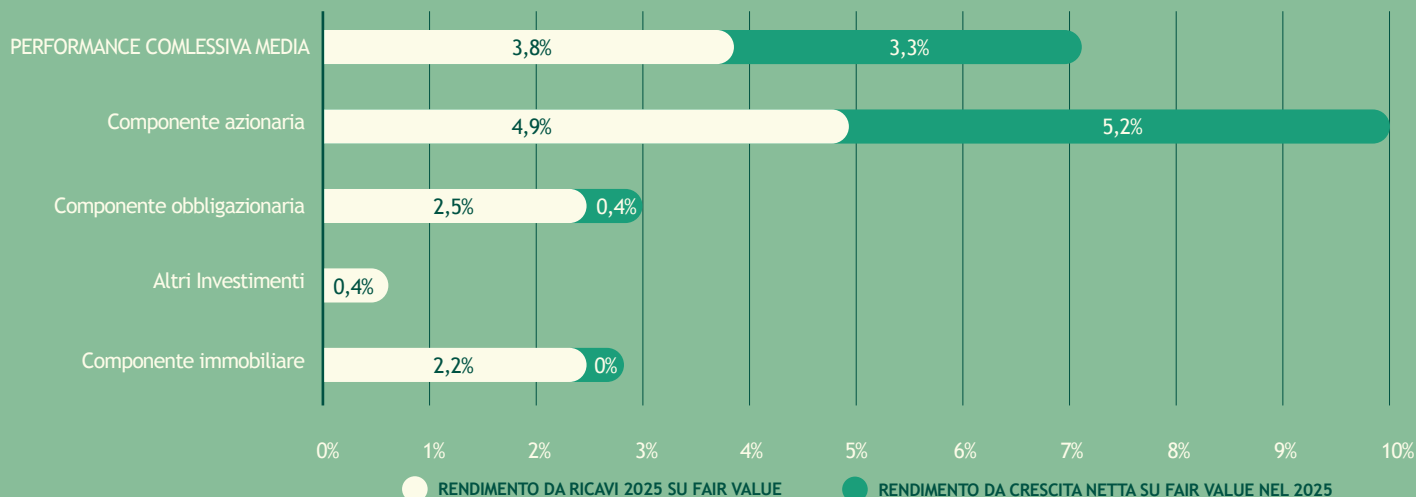

Di seguito una ripartizione % della performance complessiva raggruppata per le principali voci:

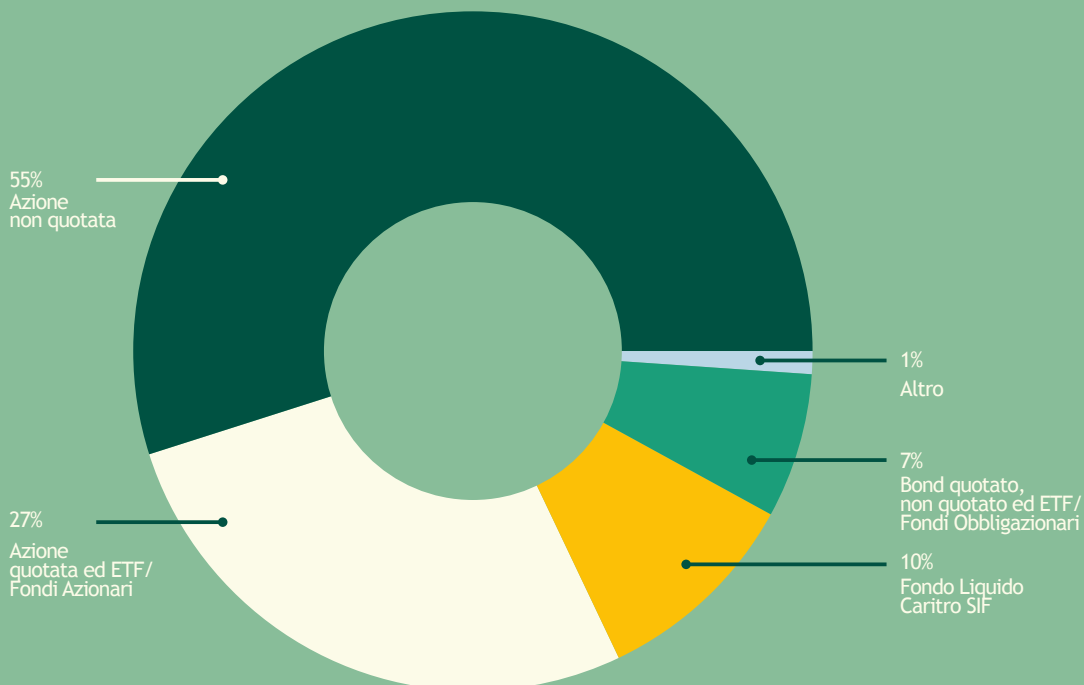

Relativamente alle sole componenti quotate, composte nello specifico dagli strumenti azionari ed obbligazionari, la performance totale è stata solida registrando un rendimento complessivo del 6,3% ed una volatilità media annuale di circa il 5,3%; tale risultato riflette un anno caratterizzato da mercati finanziari dinamici, con una prima parte sostenuta dal progressivo rientro dell'inflazione e dalle aspettative di allentamento delle politiche monetarie, mentre la seconda metà dell'anno ha evidenziato dinamiche più differenziate tra aree geografiche e settori, accompagnate da episodi di volatilità legati alle tensioni geopolitiche e all'incertezza sul percorso dei tassi di interesse.

COMPONENTE AZIONARIA

La componente azionaria ha registrato nel 2025 una performance totale del 10,1%, composta da un rendimento delle attività azionarie del 4,9% e da una crescita di valore del 5,2%. La maggior parte del risultato deriva da azioni non quotate (62%), seguite da quelle quotate. L'allocazione azionaria quotata ha ottenuto un rendimento complessivo del 10,5% e una volatilità media stabile del 9,4%. Il 2025 ha visto mercati azionari generalmente positivi, favoriti dalla moderata crescita economica, dal calo dell'inflazione e da aspettative più ottimistiche sulla politica monetaria, seppur con una maggiore volatilità rispetto al 2024. Nel dettaglio:

- portafoglio azionario gestito direttamente: evidenzia una performance del 15,1%, di cui il 4,2% derivante da dividendi e il 10,9% dall'apprezzamento dei titoli. La volatilità si è attestata al 8,8%;
- sub fondo azionario all'interno del veicolo Fondo Caritro SIF: evidenzia una performance del 4,4%, con un contributo del 1,7% dai dividendi e del 2,7% dalla crescita dei titoli, mentre la volatilità si è attestata al 12,8%.

FONDAZIONE CARITRO - PORTAFOGLI AZIONARI QUOTATI

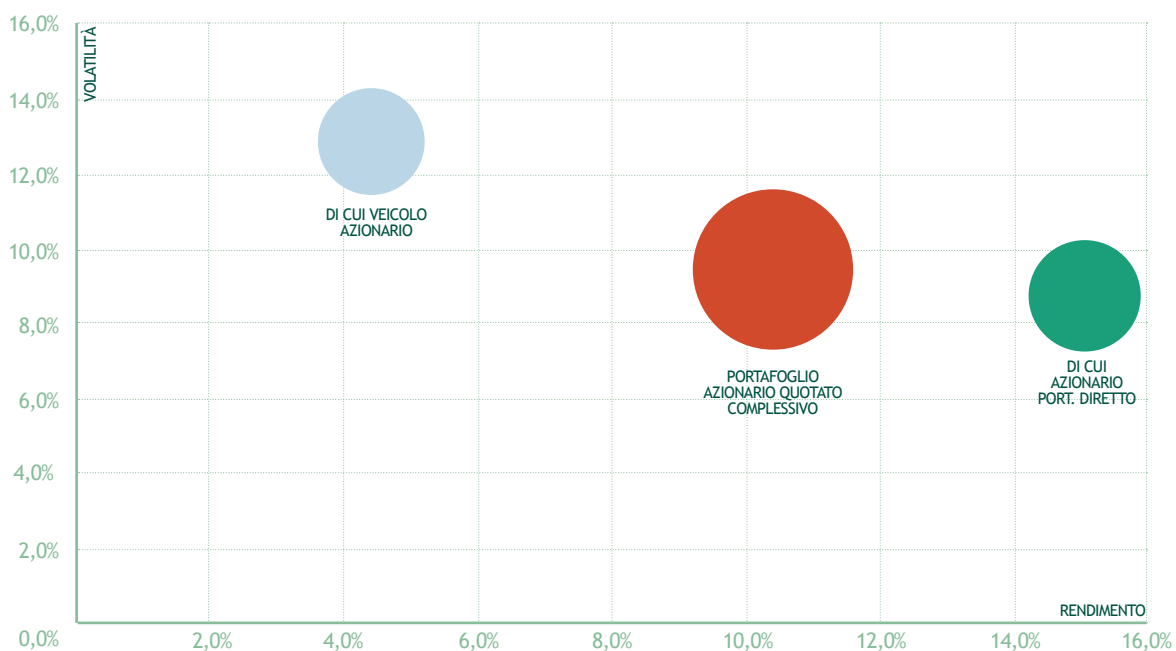

COMPONENTE OBBLIGAZIONARIA

La componente obbligazionaria ha ottenuto una performance del 2,9% nel 2025, grazie a una crescita degli asset dello 0,4% e ricavi da cedole con un rendimento del 2,5%. Il risultato è attribuibile soprattutto a bond ed ETF/Fondi quotati (59%), seguiti dal sub fondo Caritro SIF.

L'allocazione obbligazionaria quotata è stata fondamentale per la stabilità del portafoglio, sostenuta da rendimenti elevati e aspettative di politica monetaria consolidate. In un quadro di inflazione moderata e tassi ancora alti, sono emersi flussi verso il reddito fisso: investment grade e credito societario hanno mostrato solidità, mentre l'high yield ha mantenuto buone performance.

Dal punto di vista dei risultati, relativamente alla sola allocazione obbligazionaria quotata è stato conseguito un rendimento complessivo del 2,9%, trainato sia dal flusso cedolare sia dalla crescita del valore dei titoli lungo il 2025. La volatilità si è mantenuta contenuta al 1,6%. Nel dettaglio:

- portafoglio obbligazionario gestito direttamente: evidenzia una performance del 3,8%, di cui 3,0% derivante dai flussi cedolari e 0,9% dalla crescita del valore dei titoli, con una volatilità pari al 2%;
- sub fondo obbligazionario all'interno del veicolo Fondo Caritro SIF: evidenzia una performance del 2,1%, derivante in sostanza dal contributo delle cedole, presentando una volatilità pari al 1,4%.

FONDAZIONE CARITRO - PORTAFOGLI OBBLIGAZIONARI QUOTATI

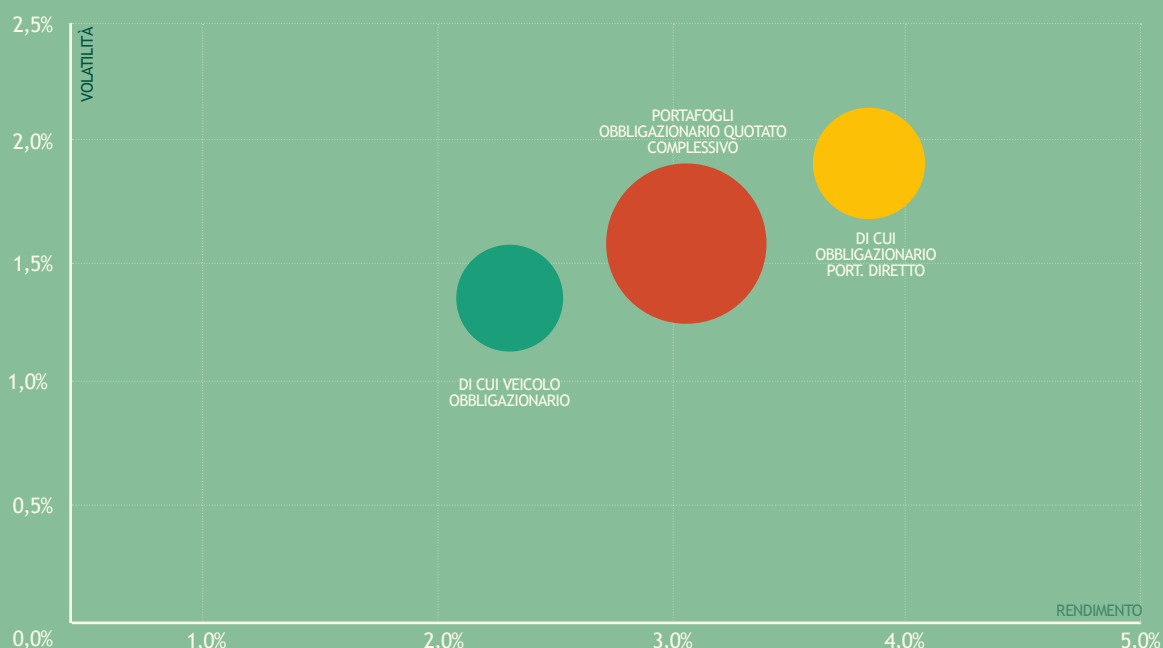

COMPONENTE IMMOBILIARE

Il portafoglio immobiliare ha reso il 2,2% netto rispetto ai valori correnti degli asset.

COMPONENTE MATERIE PRIME

Si precisa che il portafoglio Materie Prime per sua natura non genera un ricavo da dividendo e/o interesse; nel corso del 2025 la componente ha generato proventi straordinari derivanti da operazioni di cessione degli strumenti ETC legati all'oro, proventi che pertanto sono ricompresi all'interno della relativa voce di bilancio, di seguito descritta.

ALTRI INVESTIMENTI

Il portafoglio altri investimenti è riferito comprende tutte le disponibilità liquide, ed in particolare quelle depositate sui conti correnti ordinari, quelle investite negli strumenti ETF Monetari, nonché quelle contenute all'interno dei veicoli Fondo Fondazione Caritro SIF e Fund Nine, nonché le somme investite nei depositi vincolati (la cui manifestazione finanziaria in termini di ricavo avverrà con la scadenza del rapporto nei primi mesi del 2026).

Ai ricavi ordinari si sommano i proventi straordinari, generati dalle operazioni straordinarie di cessione di partecipazioni e fondi per complessivi circa € 5,6 milioni al lordo della fiscalità (in aumento rispetto ai € 4,17 milioni del 2024), in gran parte riferibili a partecipazioni quotate, oltre agli strumenti legati alle materie prime (ETC sull'oro).

I costi sostenuti per il funzionamento della Fondazione ammontano a € 3,5 milioni (€ 4,3 milioni nel 2024), in diminuzione del -20% rispetto all'anno precedente per effetto sostanzialmente dei minori accantonamenti al fondo rischi, pari ad € 294 mila (€ 1,3 milioni nel 2024), riferibili nello specifico alla copertura degli interessi maturati sulle posizioni relative a CIS e al finanziamento quotisti del fondo Clesio.

Anche per quanto riguarda l'esercizio 2025 Fondazione è riuscita a mantenere i costi operativi su livelli contenuti e di poco superiori rispetto a quelli del precedente esercizio; in detto contesto, da segnalare che l'incremento dei costi è principalmente da attribuirsi al personale in riferimento alla crescita dell'organico di Fondazione, che a fine 2025 consta 23 risorse (in aumento rispetto ai 20 collaboratori di fine 2024). I costi per servizi di gestione del patrimonio, in aumento, permangono contenuti e pari a circa € 137 mila (€ 70 mila nel 2024), ciò grazie al beneficio ottenuto dall'efficientamento generato dalla sottoscrizione del Fondo CARITRO SIF; l'incidenza dei costi di gestione del patrimonio sul patrimonio gestito che si conferma anche nel 2025 su un valore poco rilevante e pari al 0,031%, in leggero aumento rispetto al precedente esercizio.

Le imposte hanno pesato per circa € 1,7 milioni (€ 1,1 milioni nel 2024), in aumento rispetto ai valori 2024 del +47%, ciò per effetto dell'incremento dei dividendi e dei proventi assimilati registrato nel corso dell'anno; si segnala che le somme risparmiate a seguito dell'introduzione dal 1° gennaio 2021 della non imponibilità ai fini IRES nella misura del 50% degli utili percepiti, nel 2025 pari ad oltre € 2,1 milioni in aumento rispetto a € 1,7 milioni dell'esercizio precedente, sono state accantonate, come previsto, nell'apposito fondo tra i fondi per le attività d'istituto e sono da destinarsi prioritariamente all'attività istituzionale del 2026.

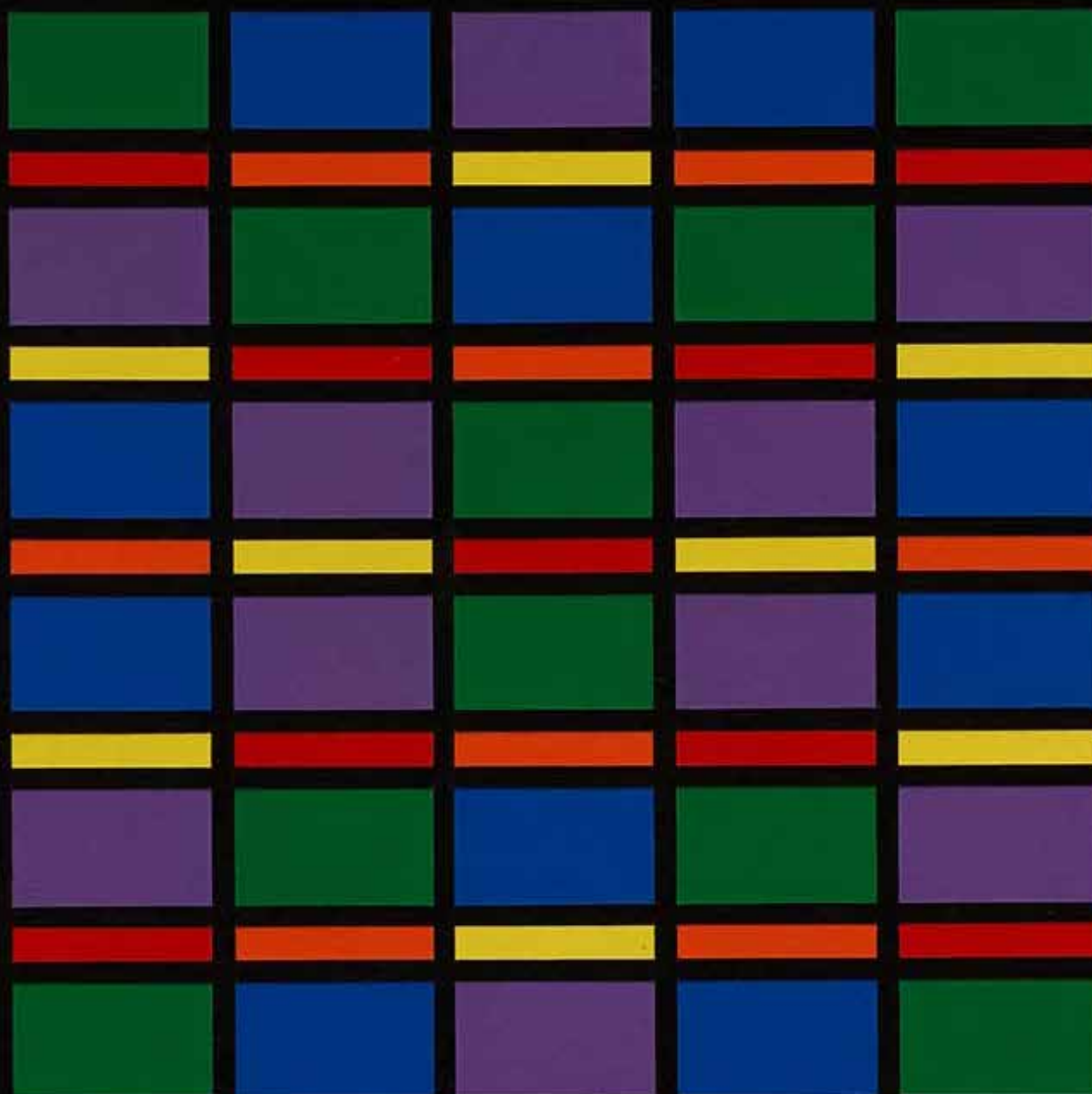

DIEGO MAZZONELLI
Superficie - struttura - colore 115E - Post '900

Variazioni geometriche con soggetti frammentati e dinamici,
animati da accesi interventi di colore.

IL PATRIMONIO DELLA FONDAZIONE

Nello svolgimento del proprio ruolo istituzionale Fondazione dedica massima attenzione alla gestione del suo patrimonio e persegue i propri scopi statutari tramite le ricadute che tale patrimonio genera, impiegate annualmente per finalità di utilità sociale, promozione dello sviluppo economico e in generale per lo svolgimento di attività in linea con i settori di intervento di Fondazione.

IL PATRIMONIO IMMOBILIARE DIRETTO

Fondazione Caritro è proprietaria di due immobili storici strettamente legati alla storia della Cassa di Risparmio: Palazzo Calepini a Trento e Palazzo Del Bene a Rovereto.

I due Palazzi ospitano oggi la struttura operativa della Fondazione, oltre alle realtà patrocinate (Associazione Culturale Antonio Rosmini, Fondazione Trentina per il Volontariato Sociale a Trento e Accademia Roveretana degli Agiati a Rovereto), la sede della Fondazione VRT, quella di Enactus Italia, nonché uno spazio informativo di CDP - Cassa Depositi e Prestiti in ciascuna sede.

Nella sede di Trento è attivo anche lo spazio di progettazione sociale “Svolta”, il cui sviluppo è stato ulteriormente rafforzato grazie all’accordo sottoscritto nell’aprile 2025 tra Fondazione Caritro, CSV Trentino e Fondazione Trentina per il Volontariato Sociale.

All’interno dei Palazzi sono inoltre presenti sale messe a disposizione del territorio, concepite come luoghi aperti e accessibili alla comunità: enti e associazioni possono richiederne l’utilizzo gratuito per la realizzazione di eventi di interesse generale, aperti al pubblico e apartitici.

Fondazione Caritro è inoltre proprietaria di immobili residenziali concessi in comodato d’uso gratuito per finalità sociali alle amministrazioni comunali:

- un immobile a Trento, messo a disposizione del Comune di Trento, che ospita l’AIPD del Trentino - Associazione Italiana Persone Down e cinque appartamenti destinati ad anziani;
- un immobile a Rovereto, concesso al Comune di Rovereto e destinato a Casa Fiordaliso, comunità dedicata all’accoglienza di madri con bambini in situazioni di fragilità e al sostegno alla genitorialità. Nel corso del 2025 Casa Fiordaliso ha accolto 17 nuclei con 21 minori, per un totale di 37 persone e 4869 giornate di presenza. L’81% dei bambini ospitati aveva un’età inferiore a 1 anno.

LE SALE APERTE AL PUBBLICO

La messa a disposizione gratuita degli spazi rappresenta per la Fondazione un'azione strategica di sostegno alla vitalità sociale e culturale del territorio, nonché uno strumento di apertura e relazione con la comunità. Attraverso la concessione in uso temporaneo delle sale conferenze di Palazzo Calepini e Palazzo del Bene, la Fondazione promuove la realizzazione di iniziative di interesse generale, gratuite, accessibili e apartitiche, nel rispetto di quanto previsto dall'art. 13 del Regolamento delle attività istituzionali, valorizzando i propri luoghi come infrastrutture civiche a servizio delle realtà associative locali.

Nel 2025 la concessione degli spazi nelle sedi di Trento e Rovereto è stata ampiamente utilizzata e apprezzata dalle realtà attive sul territorio provinciale, confermando il valore di questa iniziativa come strumento di supporto e di prossimità alla comunità.

I dati evidenziano come solo il 22% degli eventi ospitati sia stato promosso da enti già beneficiari di contributo, a conferma della capacità del servizio di intercettare e coinvolgere anche nuove realtà associative, ampliando la rete di relazioni della Fondazione e rafforzandone il ruolo di punto di riferimento per il territorio.

Nel corso dell'anno, la Fondazione ha inoltre proseguito un percorso di miglioramento continuo della qualità degli spazi e dei servizi offerti, attraverso interventi sia strutturali sia tecnologici, con particolare attenzione all'aggiornamento delle dotazioni informatiche e della strumentazione tecnica.

Parallelamente, sono stati introdotti aggiornamenti al sistema di prenotazione delle sale, con l'obiettivo di semplificare l'accesso al servizio e rendere più efficiente la gestione interna, grazie a un maggiore livello di automazione nella verifica delle disponibilità, nelle procedure di richiesta e nell'attivazione dei servizi correlati.

L'efficacia delle azioni di intervento promosse, è stata misurata attraverso la puntuale compilazione del questionario di soddisfazione messo a disposizione delle realtà utilizzatrici:

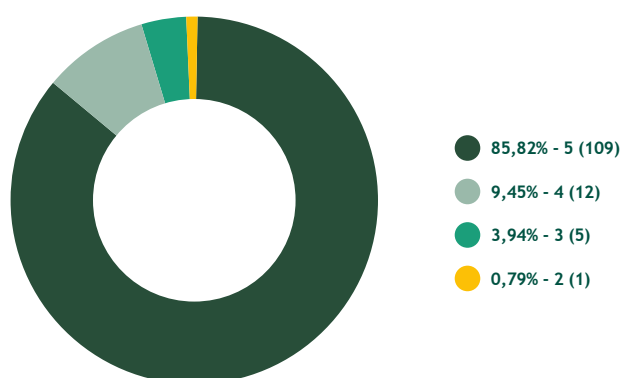

Nel corso del 2025 il 75% delle richieste pervenute sono state soddisfatte; di seguito una panoramica del numero di eventi ospitati nelle ultime tre annualità.

| | 2023 | 2024 | 2025 |
|---------------|------------|------------|------------|
| Rovereto | 62 | 81 | 76 |
| Trento | 116 | 168 | 172 |
| Webinar | 14 | 9 | 4 |
| TOTALE | 192 | 258 | 252 |

La media di partecipazione è stimata in circa 52 persone

LE OPERE D'ARTE

Il patrimonio artistico della Fondazione - esito di acquisizioni intervenute nel corso del tempo, da quelle più rilevanti del 1999 e 2003 fino a quelle più recenti - è costituito da oltre 300 opere d'arte di artisti locali e internazionali.

Su questo patrimonio la Fondazione esercita un impegno costante, orientato non solo alla sua conservazione e tutela, ma anche alla sua valorizzazione e fruizione pubblica. Attraverso attività di cura, gestione e promozione, la Fondazione intende infatti rendere le proprie collezioni sempre più accessibili e integrate nella vita culturale del territorio, favorendone la conoscenza e il dialogo con la comunità.

In questa prospettiva si inseriscono le iniziative di concessione in comodato e prestito delle opere, così come i progetti espositivi e di valorizzazione promossi direttamente dalla Fondazione, descritti nelle sezioni che seguono.

CONVENZIONI E COMODATI

Per l'anno 2025 sono rimaste attive le convenzioni e i rapporti di comodato con il MART - Museo di arte moderna e contemporanea di Trento e Rovereto, il Castello del Buonconsiglio di Trento e il MEIS Museo Nazionale dell'Ebraismo Italiano e della Shoah di Ferrara.

Presso quest'ultimo, ove è presente, concessa in comodato d'uso gratuito, l'opera di Daniel di proprietà della Fondazione Compianto sul corpo di Simonino da Trento, ante 1540, Daniel Mach, per l'intero anno sono proseguite le visite guidate, da parte degli istituti scolastici di primo e secondo grado trentini.

Nel mese di luglio 2025 è stata sottoscritta con il Castello del Buonconsiglio una nuova convenzione per il comodato di otto opere d'arte che si sono affiancate a "Ritratto di dama con mazzolino di fiori" (1778 -1779) di Giovanni Battista Lampi già concessa in comodato al Castello nel 2015:

- **Leonardo Campochiesa**, *Veduta del lago di Lavarone*, 1890-1900, olio su tela
- **Pietro della Vecchia**, *Usurai presso un forziere (I tesorieri)*, 1640-1660, olio su tela
- **Giovanni Battista Lampi**, *Ritratto di dama con un mazzolino di fiori*, 1778-1779, olio su tela
- **Valentino Rovisi**, *Incoronazione di Santa Teresa D'Avila*, XVIII sec, olio su tela
- **Artista ignoto di ambito bolognese**, *Sibilla*, XVIII sec, olio su tela
- **Artista ignoto di ambito napoletano**, *Natura morta con fiori ed uccelli*, XVIII sec., olio su tela
- **Artista ignoto di ambito napoletano**, *Natura morta con fiori e resti di rovine*, XVIII, olio su tela
- **Johann Anton Voelser**, *Ritratto di Andrea de Bassetti*, 1844, olio su tela.

PRESTITI TEMPORANEI

Nel corso del 2025 la Fondazione ha accolto diverse richieste di prestito temporaneo di opere della propria Collezione, riconoscendo in tali occasioni un'importante opportunità di valorizzazione e diffusione del patrimonio artistico custodito.

Tale scelta risponde alla volontà di rendere la Collezione sempre più accessibile e vicina al pubblico e alla comunità, rafforzando il ruolo della Fondazione come promotrice di cultura e conoscenza. I prestiti temporanei costituiscono quindi, non solo una forma di collaborazione istituzionale, ma anche uno strumento concreto di apertura e condivisione del patrimonio comune.

| OPERA | ORTENSIE, Segantini |
|--------------------------------|---|
| PERIODO | 15/03/2025 - 29/06/2025 |
| ENTE DESTINATARIO del prestito | Fondazione Magnani-Rocca di Mamiano di Traversetolo |
| EVENTO | MOSTRA - FLORA. L'incanto dei fiori nell'arte italiana dal Novecento a oggi |
| OPERA | ORTENSIE, Segantini |
| PERIODO | 25/10/2025 - 22/02/2026 |
| ENTE DESTINATARIO del prestito | Museo Civico di Bassano del Grappa |
| EVENTO | MOSTRA - Giovanni Segantini. La natura in pugno |

| OPERA | PAESAGGIO, Lasta |
|--------------------------------|---|
| PERIODO | 26/07/2025 - 12/10/2025 |
| ENTE DESTINATARIO del prestito | Fondazione Museo Civico di Rovereto |
| EVENTO | MOSTRA - Attilio Lasta, 1886 - 1975. La vita e le opere |

| OPERA | CIPRESSO GEMELLO, Moggioli INVERNO, Zanini VEDUTA FANTASTICA DI CASTEL TOBLINO, Zanini RUSCELLO, Bezzi |
|--------------------------------|---|
| PERIODO | 29/11/2025 - 31/03/2026 |
| ENTE DESTINATARIO del prestito | Fondazione Museo Civico di Rovereto |
| EVENTO | MOSTRA - Ritratti d'albero - Memorie del Sottosuolo |

Nell'ambito delle attività volte alla tutela e alla valorizzazione del patrimonio artistico della Fondazione Caritro, sono stati eseguiti specifici interventi di restauro su alcune opere concesse in comodato d'uso al Castello del Buonconsiglio:

- RITRATTO DI ANDREA BASSETTI, Volser;
- NATURA MORTA CON FIORI E RAPACE, artista ignoto;
- NATURA MORTA CON FIORI, artista ignoto.

Nel piano di valorizzazione del Patrimonio artistico di Fondazione, rimane centrale il progetto DISPLAY che viene descritto dettagliatamente nella sezione dedicata alle iniziative di origine interna - valorizzazione del patrimonio artistico.

RISORSE UMANE

Nel corso del 2025 si è consolidato il percorso di rafforzamento organizzativo avviato negli esercizi precedenti, con l'obiettivo di accrescere la capacità operativa della Fondazione, sostenere l'innovazione dei processi e valorizzare le competenze interne. L'evoluzione dell'assetto organizzativo e i nuovi inserimenti hanno portato la Fondazione ad avere alle proprie dipendenze, al 31.12.2025, 22 risorse; con il superamento dei 15 dipendenti, è stata sottoscritta una convenzione di programma con l'Agenzia del Lavoro, in conformità alla legge 68/99.

Alla fine del 2025, la Fondazione ha proposto due progetti per il Servizio Civile nelle aree Comunicazione ed Erogazioni; entrambi sono stati approvati e attivati nel 2026.

La struttura si caratterizza per una significativa presenza femminile (64%), un'età media pari a 42 anni e una composizione che conferma l'attenzione al ricambio generazionale e all'inserimento di professionalità con anzianità di servizio recente.

Anche nel 2025 è proseguito il piano di valorizzazione del personale, che prevede un premio di risultato per tutto il personale e percorsi di formazione diffusa, in coerenza con l'esigenza di rafforzare competenze tecniche, organizzative e trasversali. È stato inoltre confermato e consolidato il piano di welfare aziendale, finalizzato a promuovere il benessere del personale e dei rispettivi nuclei familiari attraverso l'erogazione di beni e servizi di carattere assistenziale, educativo e di istruzione.

È altresì proseguita la concessione dello smart working, adattandone le modalità operative in funzione di una gestione equilibrata tra flessibilità, efficienza organizzativa e presidio delle attività.

ATTIVITÀ DI RICERCA E SVILUPPO

La Fondazione non svolge attività di ricerca e sviluppo.



FATTI RILEVANTI AVVENUTI *DOPO LA* CHIUSURA DELL'ESERCIZIO

Tra la fine del 2025 e i primi mesi del 2026 Fondazione ha continuato ad operare per rispettare quanto indicato nel piano strategico operativo di mandato.

A gennaio 2026 si è conclusa l'acquisizione di azioni proprie di Cassa Depositi e Prestiti: Fondazione Caritro ha acquistato 152.507 azioni a 89,06 euro ciascuna, per un totale di € 13.582.273. Contestualmente, sono state cedute 120.000 azioni, già in portafoglio, alla Fondazione Cassa di Risparmio di Bologna allo stesso prezzo unitario, per un controvalore di € 10.687.200. Dopo queste operazioni, la Fondazione detiene 1.785.566 azioni, con valore complessivo di bilancio di € 50.631.642 e valore di carico per azione di € 28,36.

Nel mese di febbraio 2026 sono stati ceduti il titolo azionario quotato Magnum Ice Cream per un valore di circa € 39 mila ed il titolo obbligazionario quotato Eni Spa Fx 2.95% Sep30 per un valore di circa € 3,1 milioni.

Nell'esercizio 2026, nell'ambito di una gestione tattica, è proseguita l'attività di yield enhancement sul portafoglio di azioni dirette con l'obiettivo di ottenere un rendimento aggiuntivo rispetto all'incasso dei dividendi.

Nel mese di marzo 2026, tenuto conto dell'andamento del mercato, è stato effettuato un reingresso sulla componente materie prime oro attraverso l'acquisto di due strumenti ETC per un valore complessivo di circa € 2,5 milioni.

Fondazione ha continuato ad operare mantenendo una gestione prudente del patrimonio e nell'ottica di ridurre la concentrazione di rischio in specifici emittenti.

A gennaio 2025 è stato deliberato l'importo annuale di competenza per la partecipazione al Fondo per il contrasto alla Povertà Educativa Minorile ed al Fondo per la Repubblica digitale a cui Fondazione ha aderito per le annualità 2022 - 2026.

RISCHI CONNESSI ALLA GESTIONE DEL PATRIMONIO

Dalla fine del 2020 Fondazione si è dotata del modello ALM (Asset & Liability Management) che consente di osservare l'andamento nel tempo di tutti i flussi in entrata e le previsioni in uscita, analizzando in dettaglio le stime previste per le rendite (dividendi, interessi e proventi).

Nell'ambito delle attività di monitoraggio mensili del portafoglio finanziario di Fondazione, nel corso dell'esercizio 2025 sono state altresì introdotte nuove reportistiche specifiche relativamente all'analisi del rischio, mirate in particolare ad affiancare agli indicatori di rendimento anche indicatori di rischio e di efficienza sia a livello di portafoglio complessivo, sia di sotto portafogli; per quanto riguarda i dati al 31.12.2025 si osservano i seguenti valori a livello di portafoglio complessivo (quotato e non quotato):

- volatilità 1y (%): 7,89% (deviazione standard annualizzata dei rendimenti di portafoglio);
- VaR 95% 1m (%): -3,11% (perdita massima di portafoglio in % su un orizzonte temporale di 1 mese ed un livello di confidenza pari al 95%);
- VaR 95% 1m (mln/€): -20,11 (perdita massima di portafoglio in valore assoluto su un orizzonte temporale di 1 mese ed un livello di confidenza pari al 95%).

Nel febbraio 2025, Fondazione ha stipulato con Nummus.Info un contratto di prestazione di servizi di consulenza per rispettare la Legge 220/2021 relativa al contrasto al finanziamento delle imprese produttrici di mine e munizioni a grappolo. Il contratto riguarda il monitoraggio degli emittenti coinvolti in business controversi secondo le direttive delle autorità italiane. Fondazione ha approvato una procedura interna per verifiche mensili sugli strumenti quotati e comunicazioni ai gestori esterni come Fondaco, Quaestio e l'Advisor.

In merito alle partecipazioni si evidenziano i seguenti rischi.

MGI S.R.L.

Fondazione possiede nr. 36.500 quote della società, pari al 36,50% del capitale sociale. MGI S.r.l. ha per oggetto lo svolgimento delle attività finalizzate a ricevere il pagamento dei crediti derivanti dall'esercizio dell'attività svolta in precedenza quale intermediario finanziario ai sensi degli artt. 106 e 107 del TUB; la gestione societaria (una liquidazione) è giunta verso la fase finale e sta però procedendo con tempi più lunghi delle aspettative e alcune differenze rispetto alle previsioni formulate. Tuttavia, nel corso del 2025 la società ha distribuito riserve di capitale per complessivi € 3,55 milioni, di cui € 1,29 milioni incassati da parte di Fondazione. Tenuto conto dell'andamento dei risultati di bilancio della partecipata e considerando gli elementi a disposizione, il Consiglio di Gestione della Fondazione ha ritenuto opportuno operare una svalutazione della partecipazione per € -338.860 al fine di allineare il valore di carico all'ultimo patrimonio netto disponibile elaborato da parte della società, utilizzando parzialmente il fondo rischi ed oneri già accantonato nel precedente esercizio; dette movimentazioni hanno portato ad una diminuzione del valore di carico della partecipata a € 1.428.207 e ad una diminuzione del fondo rischi ed oneri sulla posizione a € 661.140.

In merito ai fondi immobiliari si evidenziano i seguenti rischi.

FONDO CLESIO

Fondo chiuso immobiliare riservato ad investitori qualificati, sottoscritto da Fondazione nel 2007, dal 2011 a seguito della crisi immobiliare il fondo versa in una situazione di crisi nonostante le diverse manovre e proroghe messe in atto da Castello SGR S.p.A.

In considerazione della precarietà nella prospettiva di ripresa dello stesso, il Consiglio di Gestione già nel 2022 aveva provveduto ad azzerare il valore di carico, allineandolo all'ultimo valore comunicato del Fondo, utilizzando l'accantonamento al fondo rischi e oneri appositamente costituito. Nel corso del 2025 non sono intercorse variazioni rispetto alla posizione tali da configurare una ripresa di valore; nell'Assemblea dei Partecipanti tenutasi in data 22.12.2025 è stata deliberata la proposta di modifica della durata del Fondo e la relativa proroga della scadenza dello stesso fino al 31.12.2028.

In merito ai titoli di debito si rilevano i seguenti rischi.

PRESTITO OBBLIGAZIONARIO CIS S.P.A.

Nel 2017 la società aveva attuato un piano di ristrutturazione societario della società CIS S.p.A.; nonostante ciò nel corso del 2019 la società ha presentato al ceto creditorio la richiesta di differimento nella tempistica del piano a seguito di un differimento della cessione degli asset (rispetto al piano ex. 182 bis omologato nel 2016), evidenziando la possibilità di presentare la domanda di fallimento in proprio ovvero di dar seguito ad un'ulteriore rivisitazione del piano. Sono tutt'ora in corso le trattative tra società e creditori, avviate nel 2020, per la definizione di un nuovo piano di ristrutturazione.

Per tali motivazioni, il Consiglio di Gestione a partire dal 2018 aveva provveduto a costituire un fondo rischi e oneri a copertura dell'intera posizione.

In data 15.09.2025 Fondazione, in qualità di creditore, ha espresso il proprio consenso alla sottoscrizione da parte di CIS di un Memorandum of Understanding e di un Term Sheet relativamente all'operazione di possibile dismissione della partecipazione detenuta in Infracis ad una terza società interessata; ad oggi non sono stati segnalati formali aggiornamenti in merito al proseguo delle trattative per la cessione.



EVOLUZIONE DELLA GESTIONE

Il 2026 sarà caratterizzato dalla prosecuzione del lavoro impostato dal Consiglio di Gestione, in un contesto macroeconomico e finanziario che permane segnato da elevata incertezza. Continuano infatti a gravare sul quadro internazionale tensioni geopolitiche e commerciali, fragilità negli equilibri politici e finanziari e un generale incremento dei debiti pubblici, che rende più complessa la conduzione delle politiche fiscali e monetarie. Secondo le attese prevalenti, l'economia globale potrebbe attraversare una fase di moderato rallentamento, senza evidenze diffuse di recessione, ma con condizioni di mercato più instabili e selettive.

A tale quadro si è aggiunto, nei primi mesi del 2026, il riacutizzarsi del conflitto in Medio Oriente, con ripercussioni sui mercati energetici e finanziari. L'escalation delle tensioni ha determinato un marcato aumento del rischio geopolitico, un rialzo del prezzo del petrolio e un incremento delle attese di inflazione, con effetti più accentuati sull'area europea, ritenuta maggiormente esposta agli shock energetici. Il permanere delle tensioni e l'incertezza sui tempi di riapertura dello Stretto di Hormuz rappresentano pertanto un ulteriore fattore di volatilità e di complessità nella lettura dello scenario macrofinanziario.

In questo contesto, per quanto riguarda la gestione del patrimonio, la Fondazione proseguirà, con il supporto della Commissione Investimenti e degli Advisor, nella valutazione di nuove opportunità coerenti con il Piano Strategico Operativo di mandato. L'orientamento resterà improntato a criteri di prudenza, selettività e diversificazione, con particolare attenzione al monitoraggio dei mercati, alla sostenibilità dei flussi, al contenimento dei rischi e alla salvaguardia dell'equilibrio patrimoniale nel medio-lungo periodo.

Sul versante dell'attività istituzionale, proseguiranno le iniziative divulgative e progettuali, con particolare attenzione ai giovani e ai temi trasversali, nonché le collaborazioni con le altre Fondazioni di origine bancaria e con gli enti del territorio, al fine di sviluppare interventi condivisi e sinergici. Parallelamente, sarà ulteriormente rafforzata la comunicazione istituzionale, intesa come strumento di trasparenza, accessibilità e valorizzazione delle attività dell'Ente, così da favorire una diffusione più chiara e capillare delle iniziative e dei risultati sull'intero territorio provinciale.

Nel corso del 2026 proseguirà inoltre l'attività di monitoraggio, in progressiva integrazione con il percorso di analisi delle ricadute, con l'obiettivo di rafforzare la capacità dell'Ente di orientare gli strumenti di intervento, migliorare la conoscenza dei contesti di riferimento e accrescere l'efficacia complessiva dell'azione istituzionale.



UN IMPEGNO CONDIVISO

03

BILANCIO
DI MISSIONE
2025

LUIGI "GIGIOTTI" ZANINI
Paesaggio con carretto - Post '900

Paesaggi e nature morte, ridotti a forme equilibrate,
evocano atmosfere metafisiche e senza tempo.

INTRODUZIONE AL BILANCIO DI MISSIONE

Il Bilancio di Missione è uno strumento informativo di rendicontazione sociale che viene pubblicato dalle fondazioni filantropiche non soltanto con l'obiettivo di integrare e completare il quadro delle informazioni economiche e finanziarie contenute nel Bilancio d'Esercizio, ma anche per condividere con la comunità di riferimento le finalità ed i contenuti degli interventi realizzati durante l'anno.

In particolare, questo documento è volto ad ampliare l'orizzonte informativo sulle finalità istituzionali della Fondazione rendendo noto alla comunità l'utilizzo delle risorse di cui la Fondazione dispone per adempiere ai compiti di pubblica utilità previsti dallo Statuto.

I contenuti del Bilancio di Missione intendono dunque offrire agli interlocutori della Fondazione un insieme di informazioni quantitative e qualitative volte a spiegare in modo esaustivo e trasparente le finalità generali dell'Ente, le principali modalità di programmazione e realizzazione delle proprie attività e le diverse tipologie di interventi promossi a favore della comunità trentina.

STRATEGIE GENERALI

La Fondazione nel perseguire gli scopi statutari di utilità sociale e di promozione dello sviluppo economico della comunità in cui opera, ha individuato tra gli elementi basilari su cui investire il capitale umano, il tessuto sociale e il patrimonio di saperi degli individui e delle istituzioni. Per questo, fin dalla propria istituzione, ha individuato come ambiti rilevanti di intervento la ricerca, l'educazione, la cultura e il volontariato sociale.

In questi ambiti ritiene di poter esercitare un ruolo significativo nel progettare e sostenere azioni con logiche di sistema, di innovazione e di medio e lungo periodo.

In particolare, tramite i propri strumenti di intervento, la Fondazione mira a far crescere la capacità dei soggetti della comunità locale di collaborare tra loro, accrescere relazioni e costruire reti sul territorio senza trascurare possibili interazioni anche a livello nazionale e internazionale.

Promuove inoltre la capacità dei soggetti beneficiari di reperire risorse aggiuntive anche da altre realtà locali pubbliche o private, dalle agenzie nazionali e internazionali oppure facendo emergere le energie diffuse nel tessuto sociale.

OBIETTIVI E CARATTERISTICHE GENERALI DEGLI INTERVENTI

Il Comitato di Indirizzo elabora il Programma Pluriennale di Attività che contiene le finalità, le strategie, gli obiettivi e gli strumenti di intervento. Riferendosi a tale elaborato il Consiglio di Gestione predispone il Documento Programmatico Previsionale Annuale.

In riferimento agli obiettivi stabiliti dallo Statuto ed alle finalità generali previste dalle linee di indirizzo, e tenendo conto delle indicazioni contenute nei programmi ed azioni di intervento, la Fondazione promuove interventi e sostiene attività seguendo alcuni principi essenziali.

La Fondazione non si limita ad esercitare un ruolo di mero soggetto erogatore di risorse economiche, ma si sta trasformando in un soggetto facilitatore di opportunità, elaborando anche proprie proposte, percorsi di competenze ed iniziative nei principali settori di intervento.

In quest'ottica gli interventi della Fondazione sono intesi a sviluppare la capacità degli interlocutori di programmare e realizzare attività e progetti programmati e realizzati con logiche di collaborazione e di rete, che prevedano obiettivi di innovazione ed il cambiamento, generando possibilmente valore aggiunto non soltanto nelle competenze e capacità di ciascuna realtà, nonché delle altre realtà con cui esse collaborano, ma anche in termini di risultati conseguiti e potenziali ricadute per la comunità.

Coerentemente con questo approccio, la Fondazione agisce tenendo conto delle competenze ed attività di altre realtà pubbliche o private operanti nel contesto dei propri settori di intervento, ed attiva specifiche collaborazioni con le istituzioni e con altre realtà che operano sia a livello locale, sia su scala nazionale, rafforzando le finalità strategiche e l'impatto degli interventi, la relativa visibilità ed evitando sovrapposizioni.

Inoltre, la Fondazione intende promuovere e supportare la generatività e la trasferibilità delle esperienze in contesti e situazioni differenti e che siano sostenibili, ossia capaci di mantenersi e diffondersi nel tempo anche attraverso ulteriori consensi e contributi di altri soggetti pubblici o privati. Anche per questo vengono stimolati o promossi direttamente momenti pubblici di presentazione, condivisione e disseminazione sui contenuti, sui risultati e sulle buone pratiche che risultano dai progetti realizzati.

METODOLOGIA DELL'AZIONE ISTITUZIONALE

Nel definire i propri interventi, la Fondazione opera secondo principi di imparzialità, rendendo accessibili le informazioni e le opportunità di finanziamento e basando le proprie determinazioni su criteri resi pubblici e su procedure di valutazione comparative, documentate e trasparenti.

Il bando è considerato in generale lo strumento erogativo più adatto a perseguire queste modalità di azione, ma non sono escluse altri modi di intervento, purché risultino attinenti e coerenti ai principi già espressi. In ogni caso la Fondazione valuta ogni progetto sostenuto, secondo le procedure stabilite nei regolamenti.

In relazione ai principi elencati nel precedente paragrafo, la Fondazione individua alcuni presupposti, ritenuti essenziali, che vengono sempre incentivati non solo per i progetti che vengono presentati, ma anche per le iniziative promosse dalla Fondazione stessa:

PRESUPPOSTI ESSENZIALI

- cultura della **collaborazione** tra soggetti/enti
- **innovazione** e creazione di **valore aggiunto**
- diffusione **territoriale**
- **congruità** e **generatività** delle risorse

Le principali modalità di sostegno che la Fondazione offre e propone ai propri interlocutori sono:

MODALITÀ DI SOSTEGNO

- accompagnamento allo **sviluppo di competenze**
- **co-finanziamento** dei progetti
- **monitoraggio** delle attività, risultati e ricadute
- **valorizzazione esiti** tramite narrazione, condivisione e diffusione



I SETTORI DI INTERVENTO

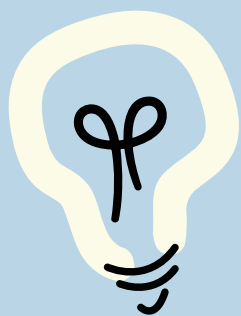

RICERCA SCIENTIFICA E TECNOLOGICA

La ricerca scientifica viene ritenuta uno strumento fondamentale per sviluppare l'innovazione e la competitività del tessuto economico-produttivo e per la crescita culturale della società, poiché produce nuove conoscenze, le trasforma e le rende disponibili alla comunità.

In questo settore la Fondazione è orientata a sostenere progetti, anche con valenza pluriennale, che siano in grado di dare impulso alla ricerca scientifica coinvolgendo anche altri soggetti secondo una logica di sistema, privilegiando, iniziative che dimostrino rilevanza strategica e che prevedano potenziali ricadute tangibili per lo sviluppo del territorio.

La Fondazione opera nel settore della ricerca scientifica e tecnologica, con particolare attenzione alle opportunità di coinvolgimento attivo delle giovani ricercatrici e dei giovani ricercatori in percorsi qualificati di ricerca, alle possibili collaborazioni tra il sistema della ricerca e il sistema economico e produttivo locale anche per lo sviluppo di proposte interdisciplinari innovative.

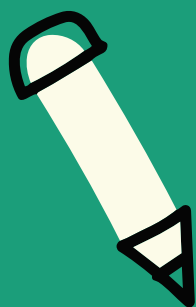

EDUCAZIONE, ISTRUZIONE E FORMAZIONE

L'intervento della Fondazione in questo settore ha lo scopo di contribuire alla crescita qualitativa delle opportunità formative del territorio, in quanto la qualità del sistema educativo di istruzione e formazione viene ritenuta una condizione fondamentale ed una modalità cruciale di investimento nella crescita degli individui e della società.

L'orientamento è di intervenire a sostegno di progetti programmati e realizzati secondo logiche di sistema, in grado di coinvolgere più soggetti (pubblici e privati), offrendo ricadute fruibili in modo esteso.

La Fondazione, sostenendo progetti in ambito formativo, opera ponendo particolare attenzione a modalità di sperimentazione ed innovazione della didattica ed alle opportunità per lo sviluppo delle professionalità dei/delle docenti degli istituti scolastici e formativi.

Vengono inoltre promossi, facilitati o supportati percorsi proposti anche da realtà non scolastiche che in modo complementare al sistema formativo offrono opportunità per approfondire tematiche di attualità o sviluppare competenze trasversali oppure che favoriscono la sperimentazione e lo sviluppo di esperienze riconducibili alle comunità educanti territoriali.

Seguendo queste logiche, la Fondazione ha inoltre aderito alle iniziative nazionali per il fondo Repubblica Digitale promuovendo occasioni di divulgazione delle opportunità di progettazione con logiche di comunità e di rete.



ARTE, ATTIVITÀ E BENI CULTURALI

La Fondazione stimola la produzione, la diffusione e la valorizzazione di attività culturali in quanto viene ritenuta un'azione strategica per favorire e promuovere la crescita e lo sviluppo della società. In particolare, la capacità del sistema locale di programmare e realizzare progetti culturali favorisce in modo diffuso la creatività, la conoscenza, la partecipazione attiva, il confronto e il dialogo tra idee e visioni diverse.

Tramite diverse modalità di intervento la Fondazione incentiva la collaborazione tra più realtà secondo logiche di rete per rafforzare la qualità dei contenuti, le positive forme di contaminazione di competenze, esperienze e punti di vista, la realizzabilità e la sostenibilità economica delle proposte culturali.

In particolare, gli interventi della Fondazione mirano ad accrescere la capacità creativa e progettuale dell'associazionismo culturale, con una particolare attenzione per il mondo giovanili e sono volti ad accrescere le capacità di programmazione strategica ed organizzativa.

Si prevedono inoltre interventi non solo per valorizzare il patrimonio immobiliare ed artistico della Fondazione, ma anche per rendere fruibili i beni culturali per le comunità attraverso la ricerca, la conservazione e la valorizzazione del patrimonio archivistico locale e della memoria, anche utilizzando i linguaggi contemporanei e le strumentazioni e piattaforme digitali.

Infine, la Fondazione promuove eventi culturali ampiamente fruibili dal pubblico per offrire alle comunità occasioni di approfondimento su temi di attualità e di interesse collettivo anche con logiche di scambio intergenerazionale.



VOLONTARIATO, FILANTROPIA E BENEFICENZA

La Fondazione riconosce il volontariato sociale come una parte rilevante del terzo settore che, accanto al mondo delle istituzioni pubbliche e delle attività private, ripropone la società civile come elemento fondamentale per lo sviluppo della comunità. In particolare, interviene al fine di favorire la coesione sociale e sostenere la tutela delle categorie sociali deboli.

La Fondazione opera in particolare per favorire la coesione sociale e tutelare le categorie sociali deboli promuovendo e sostenendo iniziative di volontariato sociale, intervenendo in via diretta o in collaborazione con altri soggetti pubblici o privati. L'intento è di sostenere iniziative sperimentali per contrastare difficoltà emergenti nonché stati di emarginazione e povertà materiale e immateriale presenti sul territorio, promuovendo anche le capacità delle associazioni e delle istituzioni di progettare anche con visioni di sistema e modalità collaborative per generare idee e risorse, e realizzare azioni condivise e con logiche di comunità.

Fondazione destina ogni anno al Fondo Unico Nazionale (FUN) una quota non inferiore al quindicesimo del risultato della differenza tra l'avanzo dell'esercizio meno l'accantonamento a copertura dei disavanzi pregressi, alla riserva obbligatoria e l'importo minimo da destinare ai settori rilevanti. Il FUN è amministrato dall'Organismo Nazionale di Controllo che determina l'ammontare del finanziamento stabile triennale dei CSV e ne stabilisce la ripartizione annuale e triennale.

AMBITI TRASVERSALI AI SETTORI DI INTERVENTO

Nel perseguimento delle proprie finalità istituzionali, la Fondazione pone particolare attenzione ad ambiti ritenuti cruciali per lo sviluppo della collettività e che vengono considerati trasversali ai sopraelencati settori di intervento:

GIOVANI GENERAZIONI

- Percorsi formativi e di crescita delle conoscenze e competenze trasversali e tecniche
- Opportunità e stimoli di partecipazione attiva, matura e consapevole alla vita collettiva
- Promuovere azioni di contrasto sulle forme emergenti di disagio e di isolamento sociale e culturale

SOSTENIBILITÀ FUTURA

- Diffusione della cultura collettiva della salvaguardia e sostenibilità dell'ambiente in termini di mantenimento, cura, rigenerazione e valorizzazione dei territori
- Sviluppo di ecosistemi di economia circolare

COMUNITÀ ATTIVE

- Azioni partecipate e che creano valore su tematiche condivise dalle collettività per favorire la vivibilità, la capacitazione, la prossimità, l'inclusione, il dialogo e la coesione sociale
- Sviluppo di reti di collaborazione strategiche di lungo periodo (informali, territoriali, professionali, educative, energetiche, etc.)
- Sperimentare modelli di rigenerazione, gestione e coordinamento di beni comuni urbani (strutture, spazi, servizi) per perseguire finalità collettive rivolte anche all'intero territorio provinciale



QUADRO SINTETICO DI ALCUNI ESEMPI DI INTERVENTO NEL 2025

La Fondazione Caritro sceglie come criteri guida gli ambiti trasversali: giovani generazioni, comunità attive e sostenibilità futura, considerandoli strategici per lo sviluppo territoriale. Questi indirizzi permettono di cogliere i nuovi bisogni e orientare interventi su competenze, relazioni e qualità della vita. La selezione delle iniziative privilegia quelle con effetti duraturi e processi generativi.

In questo quadro si collocano, per le giovani generazioni, iniziative come SWIPE, progetto varato nel 2025, la nascita della Commissione Giovani e la crescita di GIC - Giovani Idee per la Comunità.

I percorsi di DISPLAY e PARIDEE hanno contribuito a stimolare le comunità attive che ospitando le tappe del progetto sulla collezione d'arte e degli incontri sulla parità di genere hanno tessuto nuove trame di quella rete territoriale che Fondazione Caritro mirava a rafforzare. Il progetto denominato Future RSA rappresenta invece un esempio di sperimentazione di un percorso facilitato di progettazione partecipata di un luogo di pubblica utilità con lo scopo di renderlo uno spazio riconosciuto ed utilizzato da tanti attori della stessa comunità e progettato con logiche di sostenibilità di lungo periodo.

La sostenibilità futura è stata alimentata da una serie di iniziative anche molto diverse tra loro: il Bando Cultura Ambientale, l'iniziativa Attivare le CERS, il Bando Ricerca e Sviluppo e il percorso "Tra dire e fare" rivolto agli enti del Terzo settore.

Questi interventi, pur diversi tra loro, mirano a sostenere reti e soggetti locali nello sviluppo di progetti solidi, valorizzando competenze e promuovendo modelli replicabili e scalabili. Ogni iniziativa rafforza il ruolo della Fondazione come motore dello sviluppo territoriale.

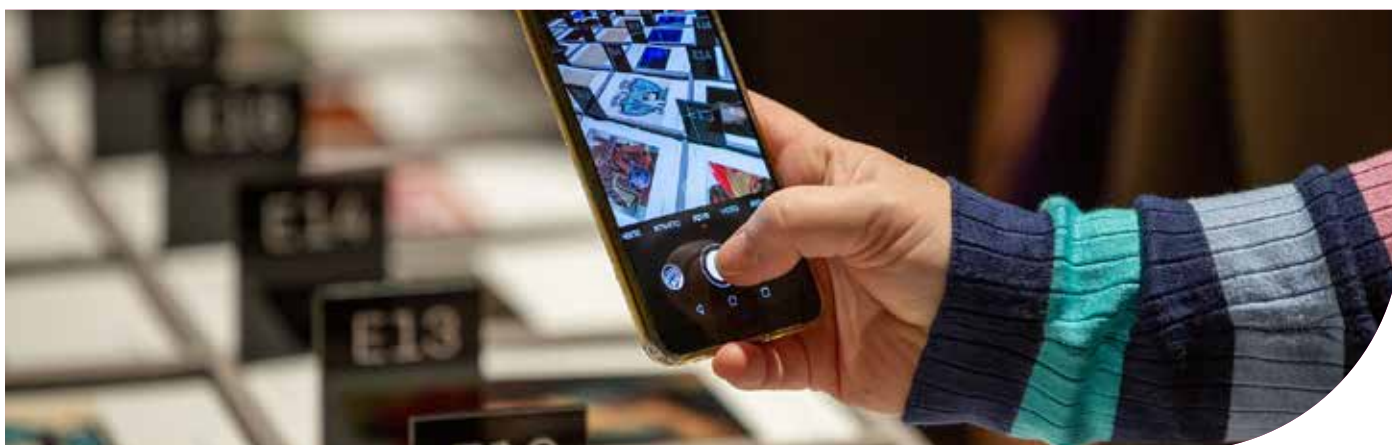

IMPATTO SUL TERRITORIO

| AREA TRASVERSALE | INTERVENTO | AMBITI SETTORIALI COINVOLTI | MODALITÀ DI SOSTEGNO | COLLABORAZIONI | ATTIVAZIONI |
|----------------------|--|-----------------------------------|--|---|--|
| Giovani generazioni | <i>Percorso SWIPE: scorrendo tra le generazioni</i> | <i>cultura sociale formazione</i> | condivisione e valorizzazione | Festival Economia AMA Lunatici | 3 eventi 2 workshop 1.000 partecipanti |
| | <i>Commissione Giovani</i> | <i>sociale cultura</i> | accompagnamento valorizzazione | Stakeholder del territorio | 22 realtà coinvolte nella fase di ascolto |
| | <i>GIC- Giovani idee per la comunità</i> | <i>sociale cultura formazione</i> | accompagnamento co-fin progetti | Svolta | 21 gruppi incontrati 6 progetti sostenuti 45 giovani coinvolti nei progetti |
| Comunità attive | <i>Percorso DISPLAY</i> | <i>cultura</i> | condivisione valorizzazione | Fondazioni di comunità Amministrazioni pubbliche locali altre realtà territoriali | 6 tappe 5.000 visitatori 16 collaborazioni territoriali |
| | <i>Percorso Paridee (cultura relazioni di genere per la comunità, per le scuole, per chi lavora)</i> | <i>sociale cultura formazione</i> | condivisione, diffusione accompagnamento | Feltrinelli Education Centro Studi parità di genere Unittn Oss. Pari opportunità Confindustria | 11 incontri 1500 partecipanti 29 collaborazioni territoriali |
| | <i>Percorso Future RSA</i> | <i>cultura sociale</i> | accompagnamento monitoraggio valorizzazione | APSP Vallarsa Comune Vallarsa UPIPA | 1 ente facilitatore 17 realtà coinvolte 50 persone nei lab. di progettazione partecipata |
| Sostenibilità futura | <i>Bando cultura ambientale</i> | <i>cultura</i> | accompagnamento co-fin progetti monitoraggio | Ci sarà un bel clima | 28 proposte incontrate 16 progetti accolti 50 realtà coinvolte nei progetti |
| | <i>Attivare le CERS comunità energetiche rinnovabili e solidali</i> | <i>ricerca sociale</i> | accompagnamento valorizzazione monitoraggio | APRIE - Agenzia Provinciale per le Risorse Idriche e l'Energia, CEDIS - Consorzio Elettrico di Storo, EPQ - Gruppo Dolomiti Energia, Federazione Trentina della Cooperazione. | 5 comunità accompagnate 48 realtà coinvolte nelle reti |
| | <i>Bando ricerca e sviluppo</i> | <i>ricerca</i> | co-fin progetti monitoraggio | Fondazione Cariverona | 8 progetti 20 realtà coinvolte |
| | <i>Tra dire e fare: percorso di sviluppo pluriennale di ETS</i> | <i>cultura sociale</i> | accompagnamento co-finanziamento progetti | Euricse | 10 realtà coinvolte 6 progetti strategici avviati |

SINTESI DELLE NUOVE O RINNOVATE PROPOSTE DI INTERVENTO NEL 2025

INIZIATIVE DI ORIGINE INTERNA

- **OSSERVATORIO SUGLI SCENARI TARENTINI** - ricerca / sociale / istruzione / cultura
Avvio di un percorso sperimentale condiviso con logiche di comunità per la lettura integrata degli scenari dei bisogni e delle trasformazioni sociali per orientare la programmazione delle azioni della Fondazione anche in relazione ai diversi interlocutori del sistema trentino
- **TRASMISSIONI** - ricerca /istruzione / cultura
Percorso di competenze per giovani ricercatrici/ricercatori sugli strumenti e modalità di divulgazione e narrazione dei risultati della ricerca alla comunità
- **COMUNITÀ EDUCANTI TERRITORIALI** - istruzione / sociale
Sperimentazione di percorsi di accompagnamento per lo sviluppo ed avvio di interventi condivisi da reti di realtà
- **COMMISSIONE GIOVANI** - istruzione / cultura
Avvio di un percorso sperimentale per la programmazione, facilitazione, attivazione e gestione di un organismo consultivo partecipato attivamente dai giovani
- **ReadyB** - istruzione
Percorso in collaborazione con InventoLab per promuovere e facilitare azioni a supporto dell'orientamento alle scelte
- **DISPLAY** - cultura
Sviluppo del programma di mostre itineranti e nuova proposta correlata denominata display divino
- **M4NG** - cultura
Aggiornamento e sviluppo del concorso nazionale volto a stimolare e valorizzare la creatività di giovani band



BANDI PER IL CO-FINANZIAMENTO DI PROGETTI

- **BANDO TRASMETTIAMO LA RICERCA - ricerca**
sostegno a progetti di divulgazione che con formati diversi raccontano in modo accessibile i risultati di ricerche di potenziale interesse per la collettività
- **BANDO STAR BENE A SCUOLA - istruzione / sociale**
Sostegno di progetto scolastici che tramite profili FaBER avviano attività sperimentali e di sistema per diffondere la cultura del benessere emotivo e relazionale nelle scuole
- **BANDO MOVIMENTI - istruzione**
supporto per eventuali trasferte riferite a risultati di eccellenza ottenuti dalla partecipazione in percorsi o concorsi qualificati
- **BANDO PARTECIPAZIONE CULTURALE - cultura / sociale**
supporto alla programmazione pluriennale delle attività culturali per alcuni profili di realtà esperte

SPECIFICI ACCORDI O CONVENZIONI

- **EURICSE - istruzione**
Sostegno alla sperimentazione di rinnovati percorsi di alta formazione per studenti e formazione continua per enti del territorio sui temi del sistema del terzo settore e imprese sociali
- **UNIVERSITA' DI TRENTO - ricerca / cultura**
Supporto allo sviluppo di azioni ed eventi di terza missione, volti alla divulgazione nei confronti della collettività dei temi e dei risultati della ricerca



LE EROGAZIONI DALLA NASCITA DELLA FONDAZIONE

Dal 1993 al 2025 la Fondazione ha erogato contributi per lo sviluppo del territorio per un totale complessivo di circa 198 milioni in quattro settori di intervento: ricerca scientifica, istruzione, cultura e sociale.

La capacità erogativa della Fondazione è considerevolmente aumentata dal 1999 a seguito della cessione del controllo della banca conferitaria Ca.Ri.T.Ro. S.p.A. al gruppo bancario Unicredit, ottenendo una dotazione patrimoniale complessiva di circa 327 milioni di euro.

Negli ultimi 10 anni si è registrata una sempre crescente disponibilità di risorse per le erogazioni, superando dal 2024 la soglia degli 11 milioni annui di erogazioni a favore della comunità.

TOTALE ATTIVITÀ EROGATIVA DAL 1993 AL 2025

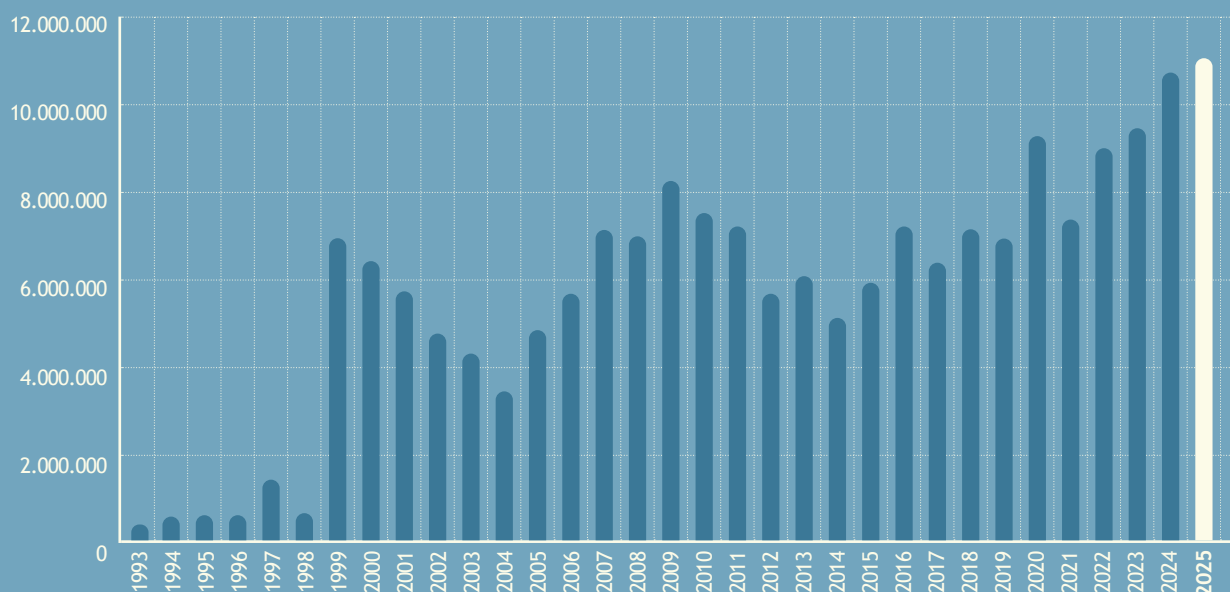

Si evidenzia che, a partire dal 2022, l'importo totale delle erogazioni è aumentato anche grazie all'introduzione del Fondo per le Erogazioni previsto dalla legge 178 del 2020.

L'aumento delle risorse destinate all'attività erogativa ha permesso di incrementare le attività a sostegno del territorio, in particolare attraverso lo strumento dei bandi e delle iniziative di origine interna promosse in collaborazione con altre realtà.

Nel 2025 sono stati promossi nei quattro settori di intervento complessivamente 22 bandi e 47 iniziative di origine interna promosse in collaborazione con altre realtà.

I SETTORI DI INTERVENTO

Dalla nascita della Fondazione fino al 2010 i settori della ricerca e dell'istruzione hanno avuto un ruolo primario nella distribuzione delle erogazioni. La ricerca scientifica in particolare è stata ritenuta un fattore strategico su cui investire per la crescita della comunità ed ha avuto un ruolo centrale tra gli interventi della Fondazione con una media di circa il 44% delle erogazioni.

DISTRIBUZIONE PERCENTUALE MEDIA DELLE EROGAZIONI DELLA FONDAZIONE PER SETTORE (1993-2025)

- RICERCA SCIENTIFICA E TECNOLOGICA
- EDUCAZIONE, ISTRUZIONE E FORMAZIONE
- ARTE, ATTIVITÀ E BENI CULTURALI
- VOLONTARIATO, FILANTROPIA E BENEFICENZA

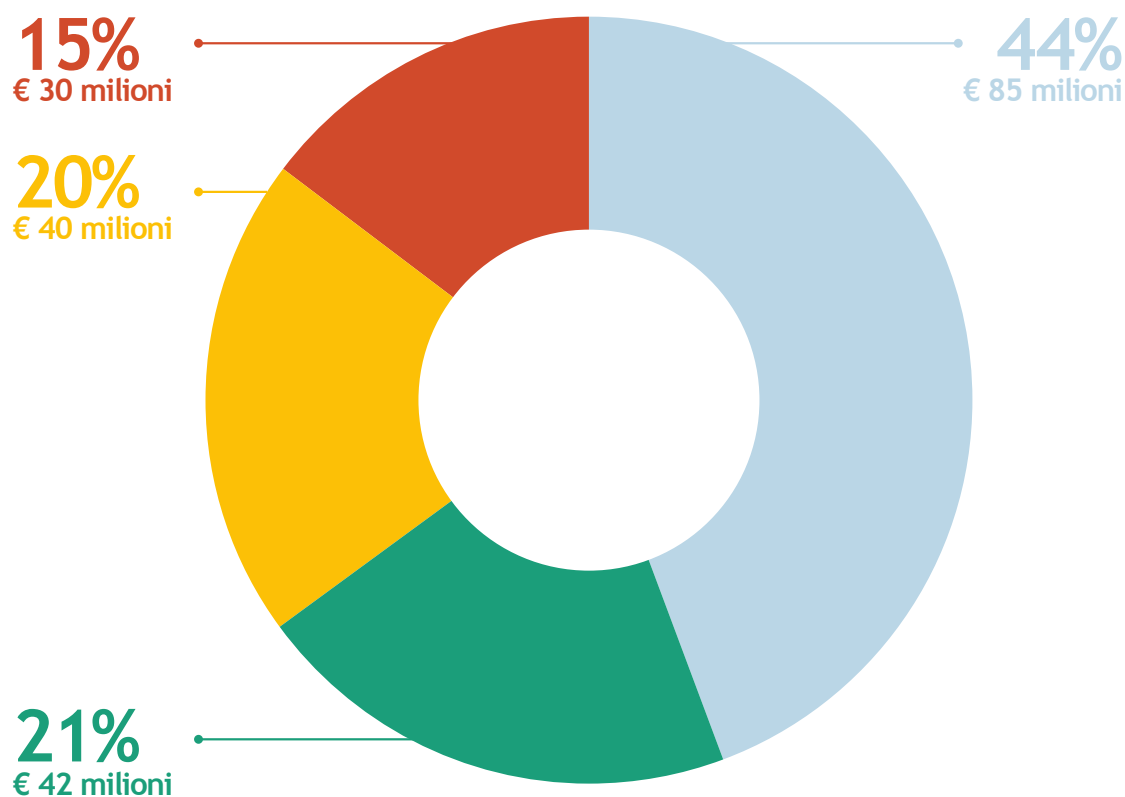

€197 milioni

Il grafico che segue illustra l'evoluzione nel tempo della distribuzione percentuale delle erogazioni tra i quattro settori di intervento. A partire dal 2010 in poi si nota la costante crescita degli interventi in ambito culturale e nel sociale, al fine di incrementare le azioni volte ad offrire crescenti occasioni di partecipazione sociale e di welfare collettivo, arrivando negli ultimi anni ad una distribuzione più equilibrata dell'ammontare di risorse tra i quattro settori di intervento.

DISTRIBUZIONE DELLE EROGAZIONI PER SETTORE E PER ANNO (1993-2025)

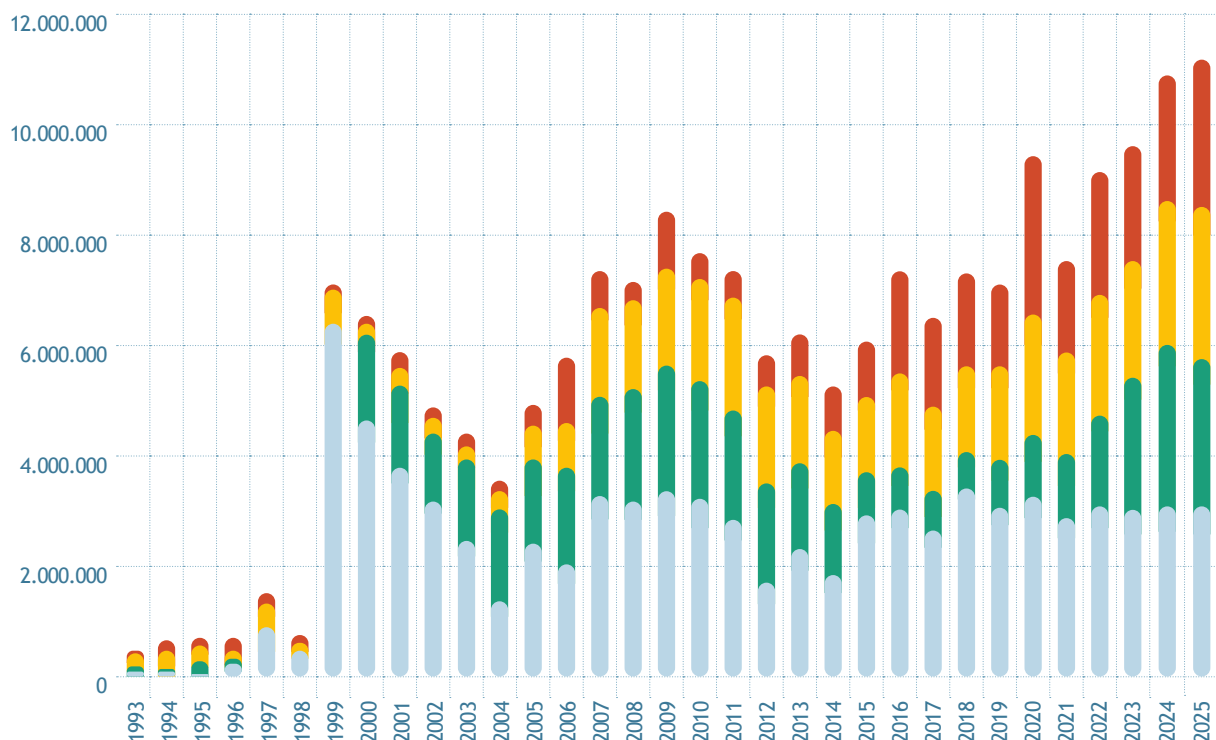

Dall'avvio delle sue attività nel 1993 al 2025 la Fondazione ha ricevuto ed analizzato 12.198 richieste di contributo, di cui 7.074 sono state accolte (per un valore medio di progetti accolti pari a 58%). Nel 2025, su un totale di 562 progetti presentati, la Fondazione è intervenuta a sostegno di 330 progetti (pari al 59% delle richieste).

ANDAMENTO DEL NUMERO DI PROGETTI PRESENTATI E SOSTENUTI PER ANNO

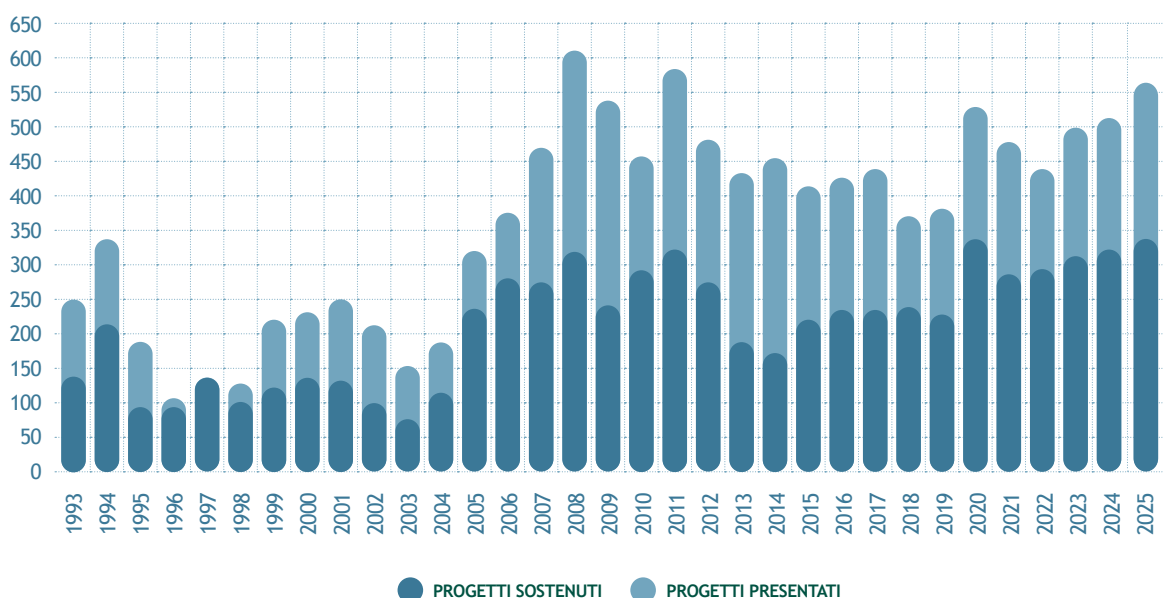

IMPORTI UTILIZZATI E PROGETTI SOSTENUTI NEL 2025 RIPARTIZIONE % PER SETTORE DI INTERVENTO

| Settore di intervento | Totale importo utilizzato | Progetti presentati | Progetti sostenuti | % di approvazione dei progetti |
|---|---------------------------|---------------------|--------------------|--------------------------------|
| Ricerca scientifica e tecnologica | € 3.210.000 | 99 | 26 | 26% |
| Educazione istruzione e formazione | € 2.520.544 | 92 | 80 | 87% |
| Arte, attività e beni culturali | € 2.906.471 | 327 | 190 | 58% |
| Volontariato, filantropia e beneficenza | € 2.480.404 | 44 | 34 | 77% |
| Totali | € 11.117.419 | 562 | 330 | 59% |

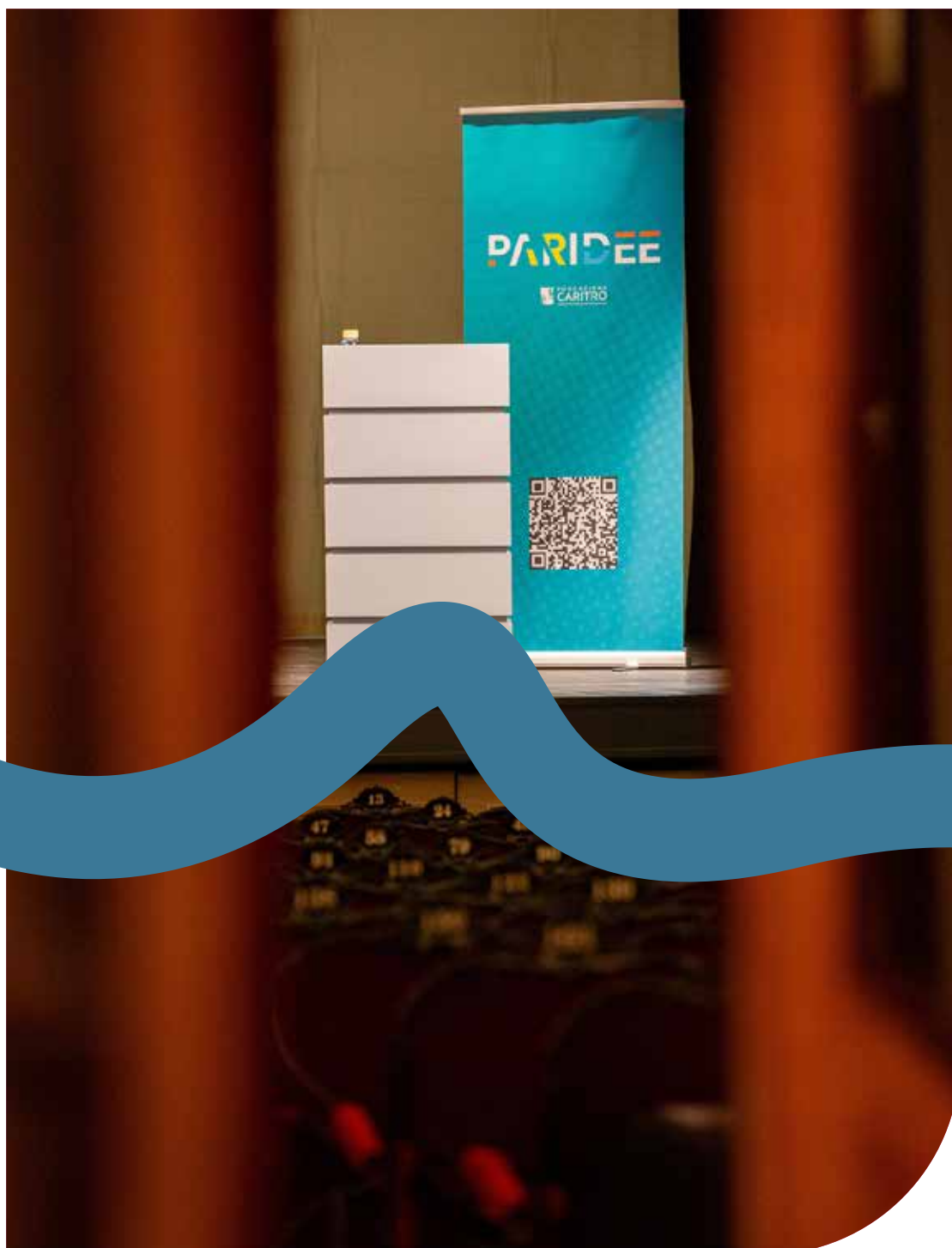

ATTIVITÀ EROGATIVA 2025

 **4** SETTORI
DI INTERVENTO

PROGETTI
PRESENTATI

562

PROGETTI
SOSTENUTI

330

REALTÀ
BENEFICIARIE

217

47
INIZIATIVE DI
ORIGINE
INTERNA

22
BANDI
PUBBLICATI

RIPARTIZIONE DELIBERE E STANZIAMENTI PER SETTORE DI INTERVENTO

Si precisa che l'importo consuntivo annuale corrisponde alla somma di quanto è stato deliberato con risorse d'esercizio e da fondi, degli accantonamenti ai bandi e del credito d'imposta derivante dalla partecipazione al Fondo per il contrasto della povertà educativa minorile ed al Fondo Repubblica Digitale.

- RICERCA SCIENTIFICA E TECNOLOGICA
- EDUCAZIONE, ISTRUZIONE E FORMAZIONE
- ARTE, ATTIVITÀ E BENI CULTURALI
- VOLONTARIATO, FILANTROPIA E BENEFICENZA

DATI AGGIORNATI AL 31.12.2025

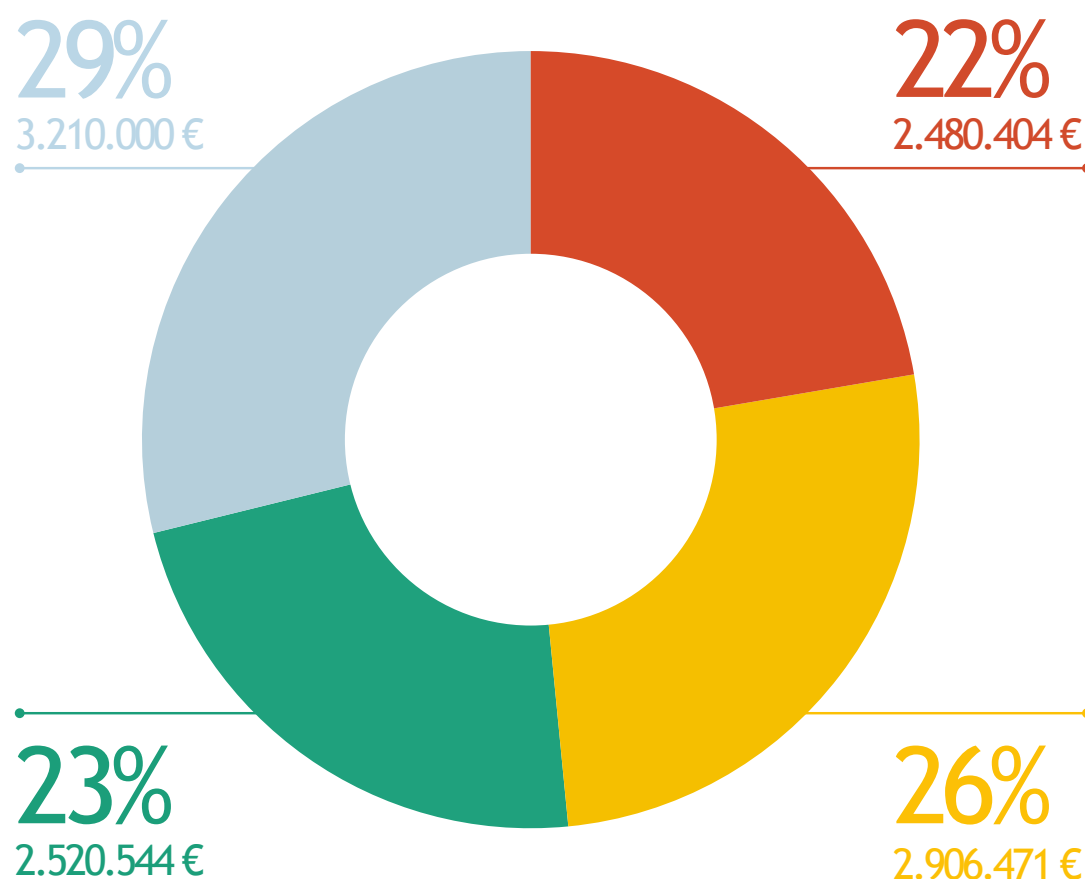

€11.117.419

TIPOLOGIE DI INTERVENTO

La Fondazione opera attraverso le seguenti tipologie di intervento, definite dal Regolamento Attività istituzionale:

- **INIZIATIVE DI ORIGINE INTERNA**

Tra cui rientrano gli impegni diretti e le partecipazioni in imprese strumentali;

- **PARTECIPAZIONI ASSOCIATIVE**

in soggetti non profit;

- **RAPPORTI DI PATROCINIO**

di soggetti non profit con finalità coerenti con gli scopi della Fondazione. Ai soggetti patrocinati viene fornita una sede presso i palazzi della Fondazione ed un adeguato supporto logistico e finanziario per lo svolgimento delle attività istituzionali;

- **SPECIFICI ACCORDI O CONVENZIONI**

tra cui rientrano gli impegni pluriennali della Fondazione per il sostegno di progetti di rilievo;

- **BANDI**

per il co-finanziamento programmati in ogni settore di intervento. I bandi garantiscono la selezione di iniziative in linea con le finalità previste nei settori di intervento e la valutazione comparata dei progetti presentati;

- **PROGETTI PRESENTATI DA TERZI**

sostenuti in quanto ritenuti di particolare rilevanza e non gestibili tramite altre tipologie di intervento.

PROGETTI SOSTENUTI E IMPORTI DELIBERATI
2025 PER TIPOLOGIA DI INTERVENTO

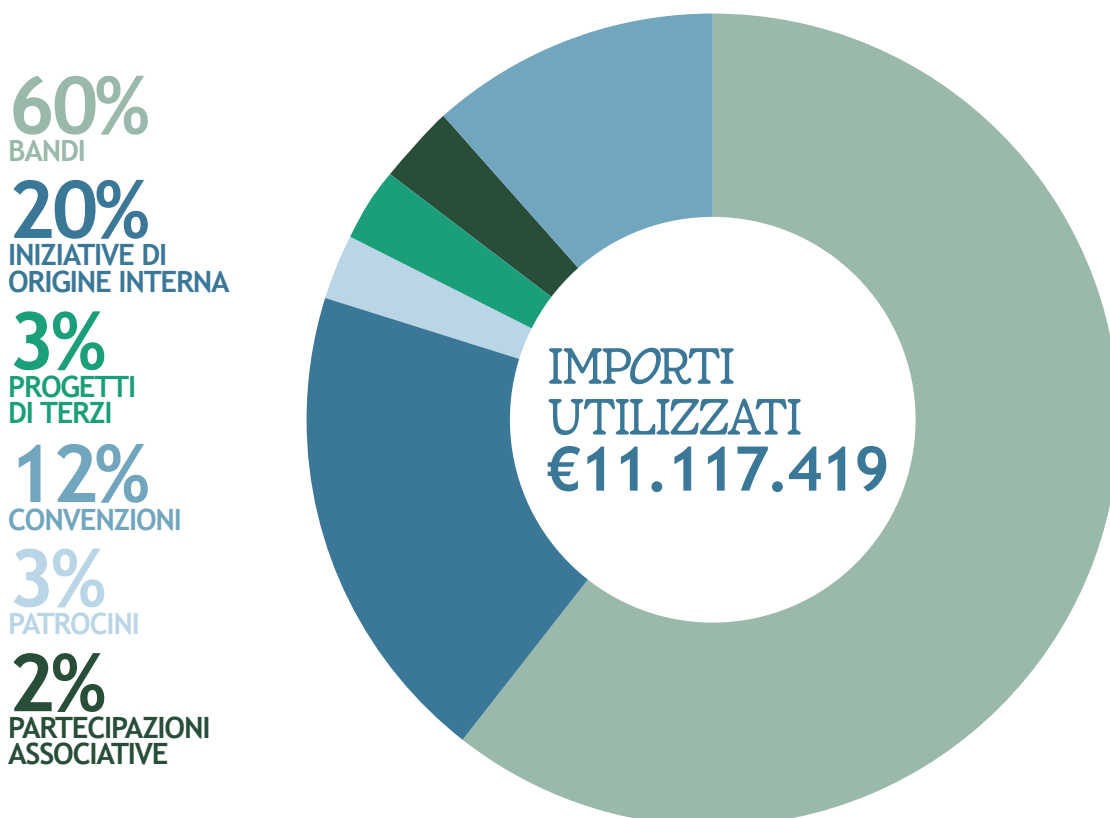
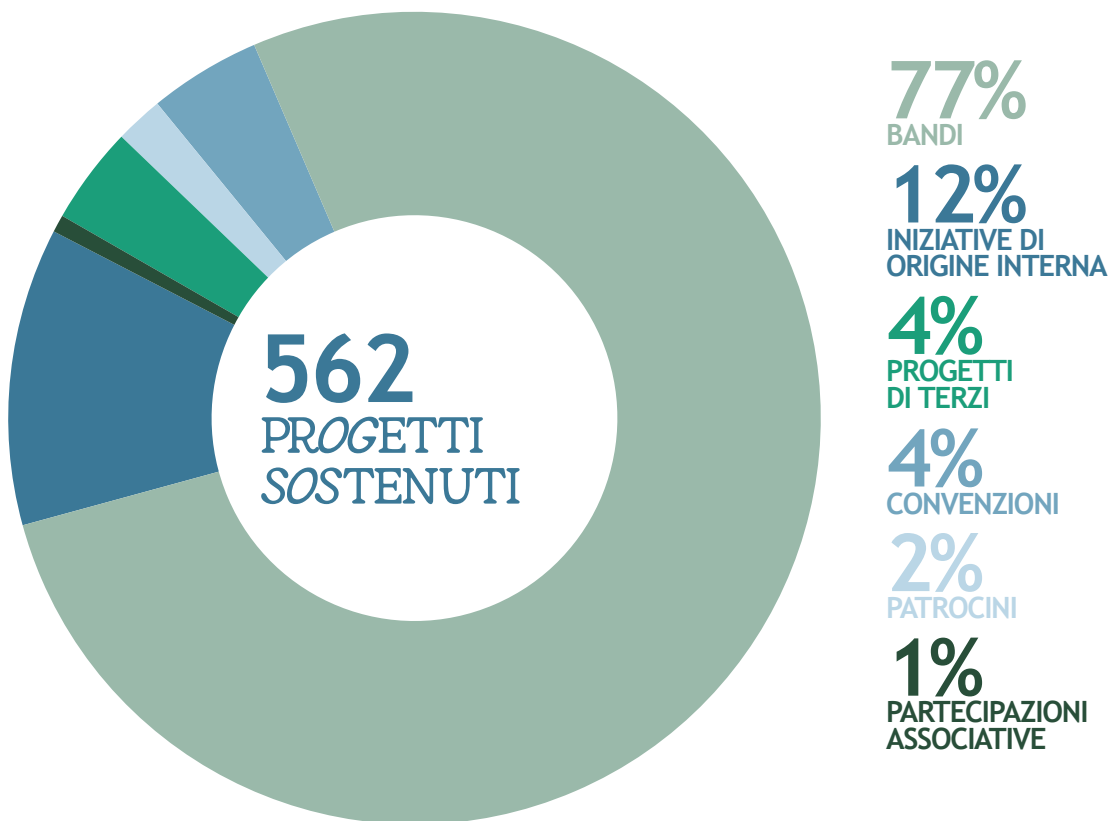

DISTRIBUZIONE TERRITORIALE DEGLI INTERVENTI

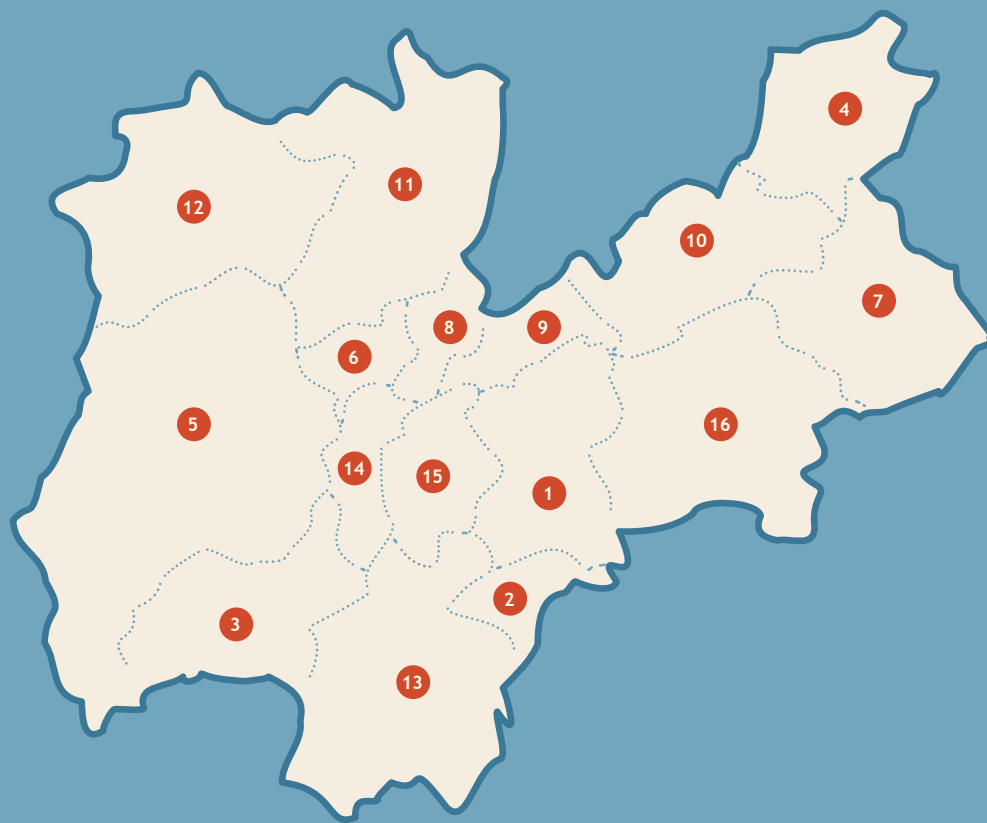

| Comunità di valle | Progetti presentati | Progetti sostenuti | % Progetti sostenuti | Importo utilizzato |
|------------------------------|---------------------|--------------------|----------------------|---------------------|
| 1) Alta Valsugana e Bersntol | 44 | 26 | 59,09% | € 298.474 |
| 2) Altipiani Cimbri | 4 | 0 | 0,00% | € 0 |
| 3) Alto Garda e Ledro | 29 | 18 | 62,07% | € 184.180 |
| 4) Comun de Fascia | 5 | 4 | 80,00% | € 47.100 |
| 5) Giudicarie | 11 | 5 | 45,45% | € 49.095 |
| 6) Paganella | 0 | 0 | - % | € 0 |
| 7) Primiero | 2 | 1 | 50,00% | € 7.000 |
| 8) Rotaliana | 17 | 10 | 58,82% | € 148.911 |
| 9) Val di Cembra | 4 | 3 | 75,00% | € 9.972 |
| 10) Val di Fiemme | 4 | 2 | 50,00% | € 15.750 |
| 11) Val di Non | 17 | 13 | 76,47% | € 148.207 |
| 12) Val di Sole | 3 | 1 | 33,33% | € 7.000 |
| 13) Vallagarina | 80 | 52 | 65,00% | € 675.386 |
| 14) Valle dei Laghi | 4 | 4 | 100,00% | € 42.500 |
| 15) Valle dell'Adige | 304 | 176 | 57,89% | € 8.870.141 |
| 16) Valsugana e Tesino | 7 | 5 | 71,43% | € 48.970 |
| Fuori provincia | 27 | 10 | 37,04% | € 564.734 |
| | 562 | 330 | 58,72% | € 11.117.419 |

Si evidenzia che per alcune Comunità di Valle, in particolare dove il numero di progetti presentati è limitato, il valore percentuale potrebbe non essere del tutto indicativo dell'attenzione alla diffusione territoriale degli interventi da parte della Fondazione in quanto anche l'approvazione di uno o due progetti può pesare per più del 50%.

Si specifica inoltre che le delibere a favore di realtà con sede fuori provincia sono principalmente relative alla partecipazione a iniziative di sistema realizzate in collaborazione con altre fondazioni.

LE PROCEDURE DI VALUTAZIONE

In base al Regolamento Attività Istituzionale, di norma tutti gli interventi sostenuti dalla Fondazione sono sottoposti a valutazione ex ante, in itinere ed ex post.

VALUTAZIONE EX-ANTE

La Fondazione effettua la valutazione ex ante di tutte le proposte che vengono presentate nel contesto delle diverse tipologie di intervento, al fine di verificare la coerenza con gli obiettivi programmatici della Fondazione e la qualità della progettazione.

Per la valutazione dei progetti presentati la Fondazione si avvale di Commissioni Consultive e del parere di uno o più esperti esterni nei casi previsti per le diverse tipologie di intervento.

VALUTAZIONE IN ITINERE

Le procedure di valutazione in itinere sono determinate in base alle diverse tipologie di intervento. Di norma, per i progetti con durata superiore ad un anno il si prevede la valutazione dei progetti in corso d'opera, anche tramite esperti esterni.

Nell'ambito della valutazione in itinere, nel corso del 2025 la Fondazione ha continuato quanto avviato nel 2022 in via sperimentale per l'attività di monitoraggio dei progetti pluriennali sostenuti.

VALUTAZIONE EX-POST

Tutti i progetti sostenuti dalla Fondazione vengono valutati ed analizzati alla loro conclusione. La documentazione conclusiva deve contenere una relazione dettagliata dell'attività svolta, la rendicontazione analitica delle spese sostenute ed una documentazione dettagliata delle modalità messe in atto per rendere visibile il contributo della Fondazione nei materiali di comunicazione

La valutazione ex post dei progetti sostenuti tiene dunque conto anche della verifica tecnica dei rendiconti e della coerenza tra quanto realizzato e quanto originariamente atteso. Nei casi previsti per alcune tipologie di intervento, ed in particolare per i progetti pluriennali, tale valutazione viene effettuata avvalendosi anche del parere di valutatori esterni.

PERCORSO DI MONITORAGGIO DEI PROGETTI SOSTENUTI

Il percorso erogativo consente di accedere a fonti informative differenziate, in funzione dello stadio di avanzamento dei progetti e delle tempistiche dei bandi.

In questo quadro, il monitoraggio si colloca nella fase in itinere e permette di raccogliere informazioni rilevanti attraverso strumenti diversificati, quali incontri con i beneficiari, questionari e focus group.



Per Fondazione Caritro il monitoraggio non si limita alla misurazione dei risultati, ma rappresenta un processo strutturato di ascolto, apprendimento e miglioramento continuo. Attraverso questa attività la Fondazione segue l'evoluzione dei progetti, ne analizza dinamiche e criticità e individua possibili leve di sviluppo.

Il monitoraggio rafforza il dialogo con i beneficiari, valorizza le esperienze più efficaci e contribuisce a orientare le scelte strategiche nel tempo.

Il monitoraggio ha quattro obiettivi principali:

- rafforzare la conoscenza sull'andamento dei progetti sostenuti;
- sostenere i beneficiari nel perseguimento degli obiettivi e nella valutazione dei risultati;
- analizzare l'evoluzione dei bisogni affrontati;
- valutare l'efficacia degli interventi per orientare la programmazione futura.



Il monitoraggio crea occasioni di confronto diretto tra Fondazione, beneficiari e comunità sui temi su cui si interviene. In questo percorso, i beneficiari vengono anche accompagnati nelle attività di autovalutazione intermedia, con l'obiettivo di rafforzare i progetti e cogliere nuove opportunità di sviluppo.

L'attività di monitoraggio indaga sette dimensioni fondamentali: i risultati raggiunti, il rispetto delle tempistiche, la qualità delle collaborazioni attivate, la sostenibilità nel tempo e la capacità di condividere buone pratiche. Un'attenzione particolare è dedicata alle eventuali criticità e ai bisogni di supporto, per intervenire in modo tempestivo.

Nel 2025 la Fondazione ha consolidato il proprio impegno nel monitoraggio nei quattro settori di intervento, analizzando un numero crescente di bandi (le cui descrizioni più dettagliate sono inserite nell'allegato 1) di questo documento).

In prospettiva, il percorso di monitoraggio prevede di seguire non solo i bandi ma anche altre tipologie di intervento.

L'analisi ha coinvolto i seguenti interventi:

BANDO RICERCA E SVILUPPO

promosso in collaborazione con Fondazione Cariverona, per sostenere progetti di ricerca applicata tra imprese, centri di ricerca e comunità locali)

BANDO RICERCA UMANISTICA E SOCIALE

sostiene risultati conoscitivi di interesse per la collettività grazie al coinvolgimento di giovani ricercatrici e ricercatori)

BANDO RETI FORMAZIONE MUSICALE

promosso in collaborazione con il Servizio Istruzione PAT per sostenere progetti in rete tra Istituti Comprensivi e Scuole Musicali

BANDO ARCHIVI

per favorire la tutela, la salvaguardia e la valorizzazione del patrimonio artistico, culturale, sociale e ambientale dei territori

BANDO DIGITALE PER LA CULTURA

sostegno di progetti per affrontare bisogni espressi dagli attori del sistema culturale trentino grazie a collaborazioni con realtà competenti in ambito digitale

BANDO PROGETTAZIONE SOCIALE

in partnership con Servizio Politiche Sociali PAT Fondazione Demarchi, CAL Consiglio Autonomie Locali per incentivare e sostenere la sperimentazione con finalità sociali

BANDO COMUNITÀ INCLUSIVE

In collaborazione con l'Ufficio Svolta per rispondere ai bisogni di inclusione sociale di comunità locali, migranti o persone in situazioni di fragilità

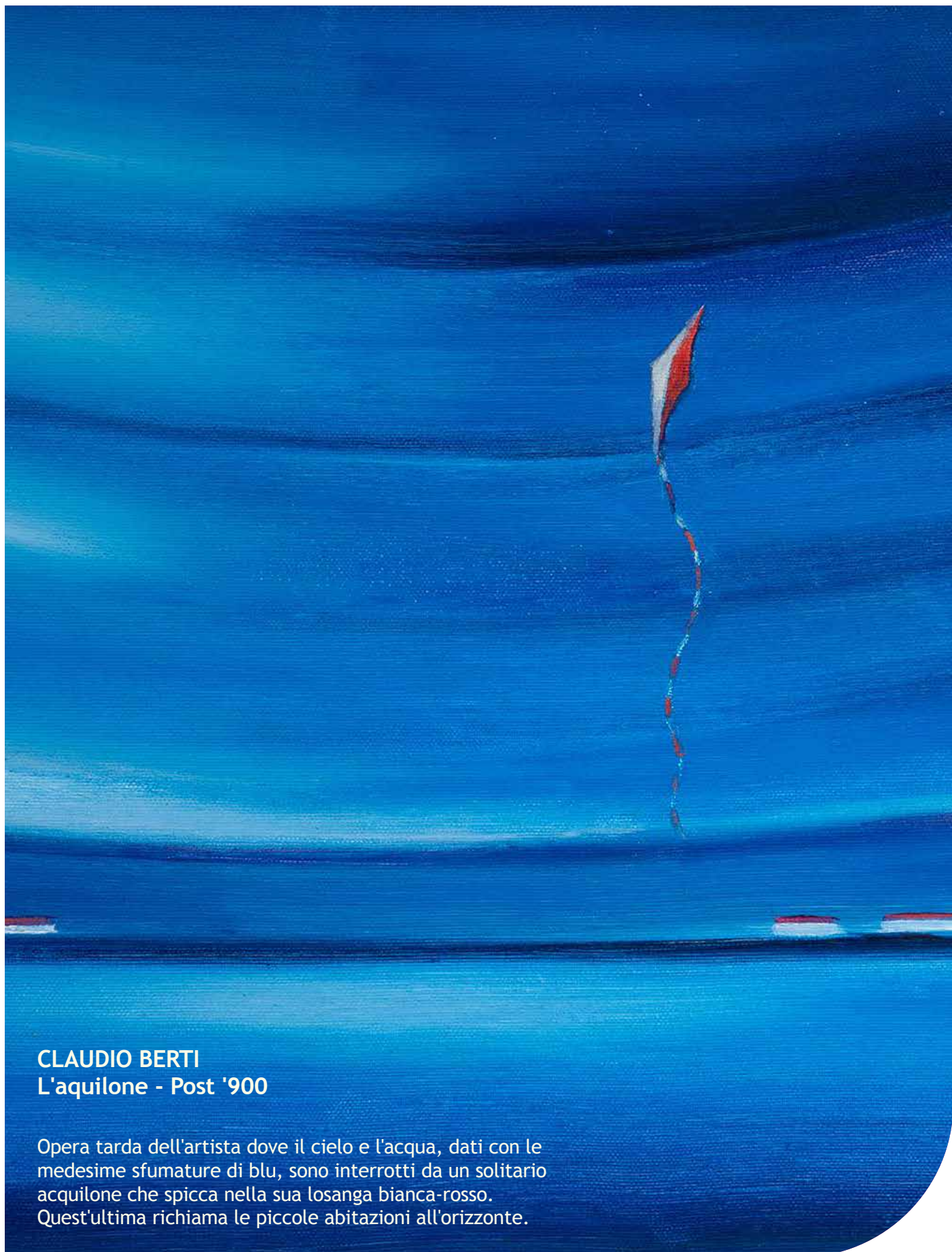

CLAUDIO BERTI
L'aquilone - Post '900

Opera tarda dell'artista dove il cielo e l'acqua, dati con le medesime sfumature di blu, sono interrotti da un solitario aquilone che spicca nella sua losanga bianca-rosso. Quest'ultima richiama le piccole abitazioni all'orizzonte.

ATTIVITÀ EROGATIVA PER SETTORI E FONDI

Di seguito si riporta il totale delle risorse deliberate per l'attività erogativa a scopo di raffronto tra i dati riportati nel Bilancio d'esercizio e nel Bilancio di missione.

Il totale delle delibere assunte nel 2025 pari a 9.111.880,73 € (dato riportato nel Bilancio d'esercizio) comprende le seguenti voci:

- Delibere effettuate con risorse d'esercizio 2025
- Delibere con risorse del Fondo risparmio fiscale
- Delibere con risorse del Fondo settori rilevanti (previste dal DPPA 2025)
- Delibere con risorse da altri fondi (da crediti d'imposta e fondo rientri)
- Delibere effettuate nel 2025 con risorse accantonate per bandi nel Fondo settori rilevanti nel corso degli esercizi precedenti (queste risorse non vengono conteggiate nel Bilancio di missione 2025 in quanto già riportate negli esercizi precedenti)

Si ricorda che invece, nel totale degli importi deliberati e stanziati riportato nel Bilancio di missione (pari a 11.117.418,73 €) sono compresi gli importi stanziati nel 2025 per bandi attualmente in corso di realizzazione, i cui beneficiari saranno resi noti nel 2026.

TOTALE DELIBERE ASSUNTE NEL 2025 (BILANCIO ESERCIZIO)

| Settori | Ricerca scientifica e tecnologica | Educazione, istruzione e formazione | Arte, attività e beni culturali | Volontariato, filantropia e beneficenza | TOTALE |
|--|-----------------------------------|-------------------------------------|---------------------------------|---|------------------|
| Deliberato con risorse 2025 | 1.350.000 | 823.872 | 1.960.217 | 601.601 | 4.735.690 |
| Deliberato con risorse del Fondo Risparmio fiscale | 135.000 | 290.000 | 686.254 | 470.000 | 1.581.254 |
| Deliberato nel 2025 con risorse da Fondo sett rilevanti già compreso nel bilancio di missione | 581.940 | - | - | - | 581.940 |
| Deliberato nel 2025 con risorse da altri fondi già compreso nel bilancio di missione | - | 456.672 | 60.000 | 28.803 | 545.475 |
| Deliberato nel 2025 con risorse da Fondo sett rilevanti non inseriti nel Bilancio di missione (stanziamenti anni precedenti) | 850.000 | 440.000 | - | 377.522 | 1.667.522 |
| TOTALE DELIBERE BILANCIO ESERCIZIO | 2.916.940 | 2.010.544 | 2.706.471 | 1.477.926 | 9.111.881 |

VALORI IN EURO



TOTALE DELIBERE E STANZIAMENTI CON RISORSE 2025 (BILANCIO DI MISSIONE)

| Settori | Ricerca scientifica e tecnologica | Educazione, istruzione e formazione | Arte, attività e beni culturali | Volontariato, filantropia e beneficenza | TOTALE |
|---|-----------------------------------|-------------------------------------|---------------------------------|---|-------------------|
| Deliberato con risorse 2025 | 1.350.000 | 823.872 | 1.960.217 | 601.601 | 4.735.690 |
| Deliberato con risorse del Fondo Risparmio fiscale | 135.000 | 290.000 | 686.254 | 470.000 | 1.581.254 |
| Deliberato nel 2025 con risorse da Fondo sett rilevanti già compreso nel bilancio di missione | 581.940 | - | - | - | 581.940 |
| Deliberato nel 2025 con risorse da altri fondi già compreso nel bilancio di missione | - | 456.672* | 60.000 | 28.803** | 545.475 |
| Risorse d'esercizio 2025 accantonate da deliberare nel 2026 | 730.000 | 950.000 | 200.000 | 1.380.000 | 3.260.000 |
| Risorse da fondi accantonate da deliberare nel 2026 | 413.060 | - | - | - | 413.060 |
| TOTALE DELIBERE BILANCIO DI MISSIONE | 3.210.000 | 2.520.544 | 2.906.471 | 2.480.404 | 11.117.419 |

VALORI IN EURO

* tale importo è relativo al credito d'imposta riconosciuto per il Fondo Repubblica digitale per complessivi 101.672,06 € a cui si aggiungono le delibere effettuate con risorse del Fondo Rientri.

** tale importo è relativo al credito d'imposta riconosciuto per il Fondo per il contrasto della povertà educativa minorile.

UTILIZZO DEL FONDO PER EROGAZIONI NEI SETTORI RILEVANTI

Questo fondo riporta gli accantonamenti degli importi stanziati per l'attività erogativa e viene diminuito a seguito della delibera di individuazione del beneficiario. La somma fa parte della voce "5. Erogazioni deliberate", evidenziata nel passivo dello stato patrimoniale, finché il debito non è liquidato.

Di seguito la movimentazione di tale fondo nel corso del 2025.

| DESCRIZIONE | IMPORTI |
|---|------------|
| Consistenza iniziale | 18.552.721 |
| Aumenti: | 9.697.267 |
| • Accantonamenti con risorse esercizio 2025 | 3.260.000 |
| • Destinazione avanzo residuo - accantonamento esercizio 2025 | 5.000.000 |
| • Destinazioni risorse esercizi precedenti a Bandi | 370.000 |
| • Stanziamento integrativo 2025 ai settori rilevanti (per vincolo di destinazione del reddito - art. 8 D.Lgs. 153/99) | 700.055 |
| • Importo destinato ai fondi per i settori rilevanti derivante dal Credito d'imposta per il Volontariato 2025 in riferimento al versamento a favore del FUN (art. 62 D.Lgs. 117/2017) | 88.315 |
| • Rientri per revoche di erogazioni assunte in esercizi precedenti | 273.896 |
| • Rientri per revoca su Fondo da residuo Bandi | 5.000 |
| Diminuzioni: | 3.092.698 |
| • Trasferimenti a "Erogazioni deliberate" a valere su risorse di esercizi precedenti | 2.664.462 |
| • Revoca parziale su Bandi esercizio precedente | 5.000 |
| • Destinazioni risorse esercizio precedente a Bandi | 370.000 |
| • Riduzione per regolazione Credito d'imposta Welfare per revoche | 53.236 |
| Fondi per le erogazioni nei settori rilevanti - Consistenza finale | 25.157.289 |

VALORI IN EURO



LA SOSTENIBILITÀ PER FONDAZIONE CARITRO

In coerenza con la propria natura di ente non profit orientato al sostegno del sociale e allo sviluppo sostenibile del territorio, nel corso del 2025 la Fondazione ha progressivamente rafforzato l'attenzione ai temi della sostenibilità, pur in assenza, ad oggi, di una strategia ambientale formalmente definita.

In quanto ente non profit, i suoi impatti ambientali diretti sono contenuti, ma significativo è il potenziale di orientamento che può esercitare attraverso le proprie modalità gestionali e le iniziative promosse sul territorio. In tale prospettiva, nel corso dell'anno sono stati avviati interventi e pratiche che vanno nella direzione di una maggiore sostenibilità, come:

- digitalizzazione dei processi e dell'archivio, con riduzione dell'utilizzo della carta;
- attenzione ai consumi e all'impatto ambientale degli immobili, sono stati condotti numerosi interventi di restauro e rifunzionalizzazione, con una particolare enfasi sul risparmio energetico. Anche se si tratta di edifici di rilevante interesse storico-architettonico, sottoposti a rigide normative di tutela, è stato possibile implementare accorgimenti tecnici per ridurre l'impatto ambientale;
- gestione del patrimonio con attenzione ai temi ESG;
- sostegno a progettualità collegate alle Comunità Energetiche Rinnovabili;
- promozione tramite il bando cultura ambientale di attività di sensibilizzazione della cittadinanza ai temi;
- azioni riconducibili a una visione più ampia della sostenibilità, quali la promozione dell'accessibilità - LIS - e della parità di genere.

Il Consiglio di Gestione intende sviluppare nel prossimo esercizio una strategia più organica, finalizzata a integrare in modo coerente gli aspetti ambientali, sociali e organizzativi e a porre le basi per la futura redazione di un bilancio di sostenibilità.

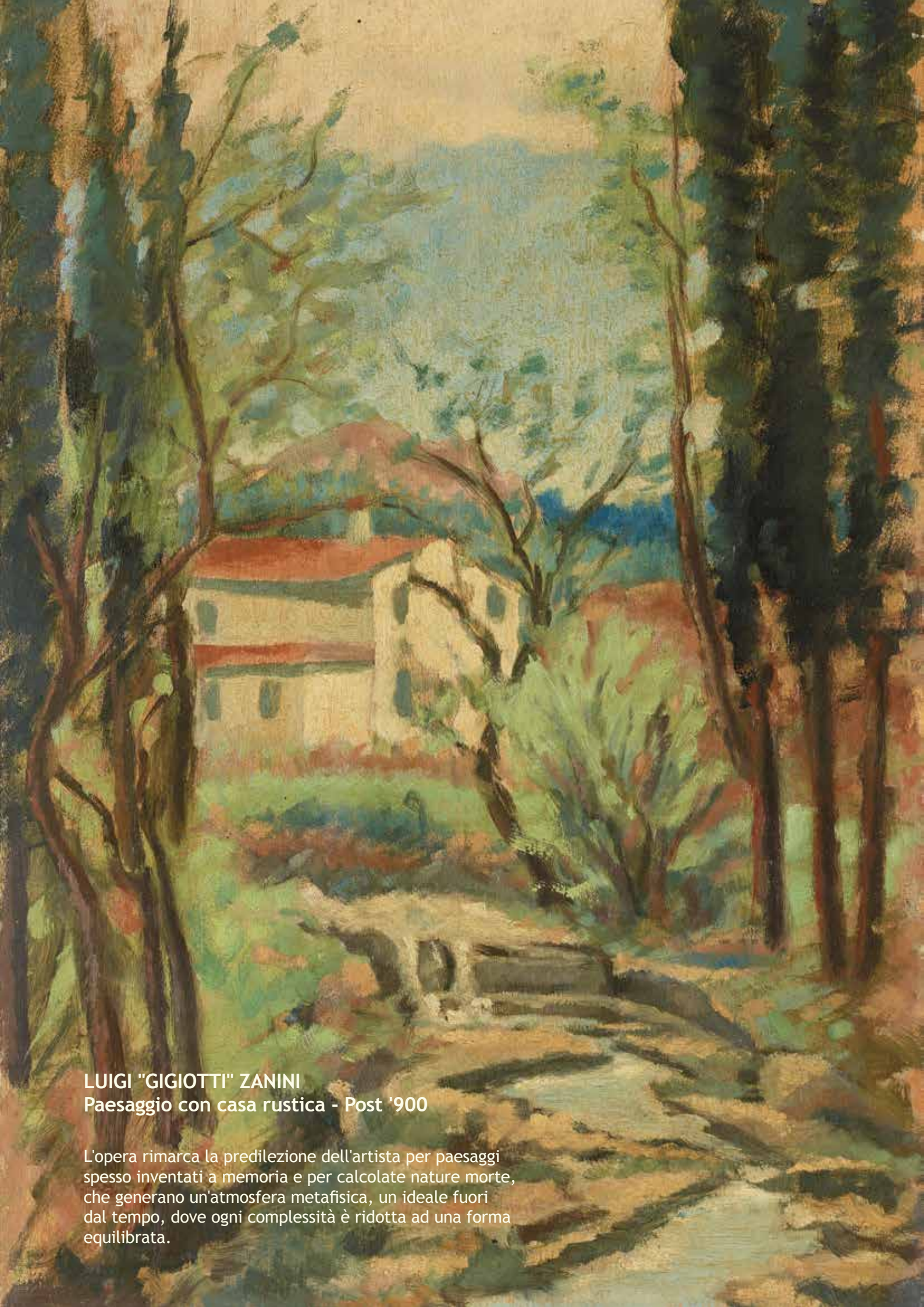

LUIGI "GIGIOTTI" ZANINI
Paesaggio con casa rustica - Post '900

L'opera rimarca la predilezione dell'artista per paesaggi spesso inventati a memoria e per calcolate nature morte, che generano un'atmosfera metafisica, un ideale fuori dal tempo, dove ogni complessità è ridotta ad una forma equilibrata.



LA MISURA DELLE NOSTRE OPERE

04

BILANCIO
DI ESERCIZIO

MICHELANGELO PERGHEM GELMI
Pallade Atena - Post '900

Tra surrealismo e realismo magico, elementi fantastici e onirici creano un soggetto ambiguo.

STATO PATRIMONIALE

ESERCIZIO 01.01.2025 - 31.12.2025

| ATTIVO | 31/12/2025 | 31/12/2024 |
|--|--------------------|--------------------|
| 1. IMMOBILIZZAZIONI MATERIALI E IMMATERIALI | 18.833.640 | 19.304.144 |
| a) beni immobili | 14.060.798 | 14.454.756 |
| di cui: beni immobili strumentali | 8.387.176 | 8.665.376 |
| b) beni mobili d'arte | 4.465.357 | 4.465.357 |
| c) beni mobili strumentali | 298.578 | 373.539 |
| d) altri beni | 8.907 | 10.492 |
| 2. IMMOBILIZZAZIONI FINANZIARIE | 417.182.927 | 434.879.454 |
| a) partecipazioni in società ed enti strumentali | 50.000 | 50.000 |
| di cui: partecipazioni di controllo | 50.000 | 50.000 |
| b) altre partecipazioni | 158.348.244 | 168.857.277 |
| c) titoli di debito | 72.516.270 | 62.176.006 |
| d) altri titoli | 182.166.938 | 203.796.171 |
| e) altre attività finanziarie | 4.101.475 | - |
| 3. STRUMENTI FINANZIARI NON IMMOBILIZZATI | 29.089.364 | 5.242.691 |
| a) strumenti finanziari affidati in gestione | - | - |
| b) strumenti finanziari quotati | 26.366.912 | 5.242.691 |
| di cui: titoli di debito | 2.560.012 | - |
| di cui: titoli di capitale | 707.885 | 5.242.691 |
| di cui: parti di O.I.C.R. | 23.099.015 | - |
| c) strumenti finanziari non quotati | 2.722.452 | - |
| di cui: titoli di capitale | 2.722.452 | - |
| di cui: parti di O.I.C.R. | - | - |
| 4. CREDITI | 13.025.287 | 15.373.920 |
| di cui: esigibili entro l'esercizio successivo | 5.216.310 | 7.685.251 |
| 5. DISPONIBILITÀ LIQUIDE | 24.902.256 | 13.047.357 |
| 7. RATEI E RISCONTI ATTIVI | 1.016.967 | 1.077.563 |
| TOTALE DELL'ATTIVO | 504.050.441 | 488.925.129 |

ESERCIZIO 01.01.2025 - 31.12.2025

| PASSIVO | 31/12/2025 | 31/12/2024 |
|--|--------------------|--------------------|
| 1. PATRIMONIO NETTO | 415.877.071 | 411.529.199 |
| a) fondo di dotazione | 336.960.598 | 336.960.598 |
| d) riserva obbligatoria | 58.067.969 | 53.720.097 |
| e) riserva per l'integrità del patrimonio | 20.848.504 | 20.848.504 |
| f) avanzi (disavanzi) portati a nuovo | - | - |
| g) avanzo (disavanzo) residuo | - | - |
| 2. FONDI PER L'ATTIVITÀ D'ISTITUTO | 54.100.173 | 43.761.276 |
| a) fondo di stabilizzazione delle erogazioni | 24.744.990 | 21.681.134 |
| b) fondi per le erogazioni nei settori rilevanti | 25.157.289 | 18.552.721 |
| d) altri fondi | 1.968.364 | 1.866.167 |
| f) fondo per le erogazioni, di cui all' art.1, comma 47, legge n. 178/2020 | 2.229.530 | 1.661.254 |
| 3. FONDI PER RISCHI E ONERI | 18.298.880 | 18.343.290 |
| 4. TRATTAMENTO DI FINE RAPPORTO DI LAVORO SUBORDINATO | 315.909 | 302.095 |
| 5. EROGAZIONI DELIBERATE | 13.973.051 | 13.776.384 |
| a) nei settori rilevanti | 13.973.051 | 13.776.384 |
| 6. FONDO PER IL VOLONTARIATO | 579.716 | 485.296 |
| 7. DEBITI | 894.012 | 716.089 |
| di cui: esigibili entro l'esercizio successivo | 894.012 | 716.089 |
| 8. RATEI E RISCONTI PASSIVI | 11.629 | 11.500 |
| TOTALE DEL PASSIVO | 504.050.441 | 488.925.129 |
| CONTI D'ORDINE | 31/12/2025 | 31/12/2024 |
| Impegni di erogazione | - | - |
| Beni di terzi | - | - |
| Garanzie e impegni | 4.223.277 | 2.241.110 |
| TOTALE CONTI D'ORDINE | 4.223.277 | 2.241.110 |

CONTO ECONOMICO

ESERCIZIO 01.01.2025 - 31.12.2025

| | 31/12/2025 | 31/12/2024 | DIFFERENZE |
|--|-------------------|-------------------|------------------|
| 1. Risultato delle gestioni patrimoniali individuali | - | - | - |
| 2. Dividendi e proventi assimilati: | 19.123.505 | 15.028.734 | 4.094.771 |
| a) da società strumentali | - | - | - |
| b) da altre immobilizzazioni finanziarie | 19.123.505 | 15.028.734 | 4.094.771 |
| c) da strumenti finanziari non immobilizzati | - | - | - |
| 3. Interessi e proventi assimilati: | 5.733.516 | 7.035.363 | -1.301.847 |
| a) da immobilizzazioni finanziarie | 5.348.689 | 6.393.414 | -1.044.725 |
| b) da strumenti finanziari non immobilizzati | 12.635 | - | 12.635 |
| c) da crediti e disponibilità liquide | 372.192 | 641.949 | -269.757 |
| 4. Rivalutazione (svalutazione) netta | -1.121.240 | - | -1.121.240 |
| di strumenti finanziari non immobilizzati | - | - | - |
| 5. Risultato della negoziazione di strumenti | 498.935 | -344.555 | 843.490 |
| finanziari non immobilizzati | - | - | - |
| 6. Rivalutazione (svalutazione) netta | 22.373 | -5.475 | 27.848 |
| di immobilizzazioni finanziarie | - | - | - |
| 7. Rivalutazione (svalutazione) netta | - | -460.661 | 460.661 |
| di attività non finanziarie | - | - | - |
| 9. Altri proventi: | 338.951 | 354.747 | -15.796 |
| di cui: contributi in conto esercizio | - | - | - |
| TOTALE RICAVI ORDINARI | 24.596.040 | 21.608.153 | 2.987.887 |
| 10. Oneri: | 3.477.559 | 4.337.773 | -860.214 |
| a) compensi e rimborsi spese organi statutari | 454.521 | 440.408 | 14.113 |
| b) per il personale | 1.315.320 | 1.204.040 | 111.280 |
| di cui: | - | - | - |
| - per la gestione del patrimonio | 245.994 | 186.860 | 59.134 |
| c) per consulenti e collaboratori esterni | 132.203 | 146.505 | -14.302 |
| d) per servizi di gestione del patrimonio | 136.650 | 69.956 | 66.694 |
| e) interessi passivi e altri oneri finanziari | 5.158 | 4.311 | 847 |
| f) commissioni di negoziazione | 13.230 | 6.330 | 6.900 |
| g) ammortamenti | 509.491 | 521.767 | -12.276 |
| h) accantonamenti | 294.450 | 1.348.530 | -1.054.080 |
| i) altri oneri | 616.536 | 595.926 | 20.610 |
| TOTALE COSTI ORDINARI | 3.477.559 | 4.337.773 | -860.214 |

| | | | | |
|-------|---|-------------------|-------------------|------------------|
| 11. | Proventi straordinari | 5.603.609 | 4.166.944 | 1.436.665 |
| | di cui: plusvalenze da alienazioni di immobilizzazioni finanziarie | 5.603.356 | 4.163.915 | 1.439.441 |
| 12. | Oneri straordinari | 1.153.555 | 435.463 | 718.092 |
| | di cui: minusvalenze da alienazioni di immobilizzazioni finanziarie | 1.151.982 | 365.932 | 786.050 |
| 13. | Imposte | 1.682.949 | 1.144.242 | 538.707 |
| 13bis | Accantonamento ex art.1, comma 44, L. 178/2020 | 2.146.225 | 1.659.027 | 487.198 |
| | AVANZO (DISAVANZO) DELL'ESERCIZIO | 21.739.361 | 18.198.592 | 3.540.769 |

| | | | | |
|-----|---|------------|-----------|------------|
| | Copertura disavanzi pregressi | - | - | - |
| 14. | Accantonamento alla riserva obbligatoria | 4.347.872 | 3.639.718 | 708.154 |
| 15. | Erogazioni deliberate in corso d'esercizio: | 4.735.690 | 5.189.600 | -453.910 |
| | a) nei settori rilevanti | 4.735.690 | 5.189.600 | -453.910 |
| | b) negli altri settori statutari | - | - | - |
| 16. | Accantonamento al fondo per il volontariato | 579.716 | 523.743 | 55.973 |
| 17. | Accantonamento ai fondi per l'attività d'istituto: | 12.076.083 | 8.845.531 | 3.230.552 |
| | a) al fondo di stabilizzazione delle erogazioni | 3.063.854 | 4.491.454 | -1.427.600 |
| | b) ai fondi per le erogazioni nei settori rilevanti | 8.960.055 | 4.310.400 | 4.649.655 |
| | c) ai fondi per le erogazioni negli altri settori statutari | - | - | - |
| | d) agli altri fondi | 52.174 | 43.677 | 8.497 |
| 18. | Accantonamento alla riserva per l'integrità del patrimonio | - | - | - |
| | AVANZO (DISAVANZO) RESIDUO | - | - | - |

RENDICONTO FINANZIARIO

ESERCIZIO 01.01.2025 - 31.12.2025

| RENDICONTO FINANZIARIO | 31/12/2025 | 31/12/2024 | NOTE |
|---|-------------------|-------------------|--|
| | 21.739.361 | 18.198.592 | Avanzo/disavanzo dell'esercizio |
| Riv.ne (sval) strum fin non imm.ti | (1.121.240) | 0 | |
| Riv.ne (sval) strum fin imm.ti | 22.373 | (5.475) | |
| Riv.ne (sval) att.non fin. | 0 | (460.661) | |
| Ammortamenti | 509.491 | 521.767 | |
| (Genera liquidità) | 23.347.719 | 19.186.495 | Av./dis. al netto delle variazioni non finanziarie |
| Variazione crediti | (2.348.633) | (222.137) | |
| Variazione ratei e risconti attivi | (60.596) | 204.271 | |
| Variazione fondo rischi e oneri | (44.410) | (366.390) | |
| Variazione fondo TFR | 13.814 | 35.882 | |
| Variazione debiti | 177.923 | 434 | |
| Variazione ratei e risconti passivi | 129 | 95 | |
| A) LIQUIDITÀ GENERATA DALLA GESTIONE DELL'ESERCIZIO | 25.904.404 | 18.874.382 | AV./DIS.DELLA GESTIONE OPERATIVA |
| Fondi erogativi | 68.652.940 | 58.022.956 | |
| Fondi erogativi anno precedente | 58.022.956 | 49.792.793 | |
| Erogazioni deliberate in corso d'esercizio (da C/E) | 4.735.690 | 5.189.600 | |
| Acc.to al volunt. (L. 266/91) | 579.716 | 523.743 | |
| Acc.to ai fondi per l'attività di Istituto | 12.076.083 | 8.845.531 | |
| B) LIQUIDITÀ ASSORBITA PER INTERVENTI PER EROGAZIONI | 6.761.505 | 6.328.711 | EROGAZIONI LIQUIDATE |
| Imm.ni materiali e imm.li | 18.833.640 | 19.304.144 | |
| Ammortamenti | 509.491 | 521.767 | |
| Riv./sval. attività non finanziarie | 0 | (460.661) | |
| Imm.ni materiali e imm.li senza amm.ti e riv./sval. | 19.343.131 | 20.286.572 | |
| Imm.ni materiali e imm.li dell'anno precedente | 19.304.144 | 20.165.218 | |
| (Assorbe liquidità) | 38.987 | 121.354 | Variazione imm.ni materiali e imm.li |
| Imm.ni finanziarie | 417.182.927 | 434.879.454 | |
| Riv./sval. imm.ni finanziarie | 22.373 | (5.475) | |
| Imm.ni finanziarie senza riv./sval. | 417.160.554 | 434.884.929 | |

| | | | |
|---|-------------------|--------------------|---|
| imm.ni finanziarie anno precedente | 434.879.454 | 419.057.938 | |
| (Genera liquidità) | (17.718.900) | 15.826.991 | Variazione imm.ni fin.rie |
| Strum. fin.ri non imm.ti | 29.089.364 | 5.242.691 | |
| Riv./sval. strumenti fin.ri non imm.ti | (1.121.240) | 0 | |
| Strum. fin.ri non imm.ti senza riv./sval. | 30.210.604 | 5.242.691 | |
| Strum. fin.ri non imm.ti anno precedente | 5.242.691 | 2.495.842 | |
| (Assorbe liquidità) | 24.967.913 | 2.746.849 | Variazione strum. fin.ri non imm.ti |
| (Neutrale) | 0 | 0 | Variazione altre attività |
| (Assorbe liquidità) | 7.288.000 | 18.695.194 | Variazione netta investimenti |
| Patrimonio netto | 415.877.071 | 411.529.199 | |
| Copertura disavanzi pregressi | 0 | 0 | |
| Accantonamento alla Riserva obbligatoria | 4.347.872 | 3.639.718 | |
| Accantonamento alla Riserva per l'integrità del patrimonio | 0 | 0 | |
| Avanzo/disavanzo residuo | 0 | 0 | |
| Patrimonio al netto delle variazioni +/- del risultato di esercizio | 411.529.199 | 407.889.481 | |
| Patrimonio netto dell'anno precedente | 411.529.199 | 407.889.480 | |
| (Neutrale) | 0 | 1 | Variazione del patrimonio |
| C) LIQUIDITÀ ASSORBITA DALLA VARIAZIONE DI ELEMENTI PATRIMONIALI (INVESTIMENTI E PATRIMONIO) | 7.288.000 | 18.695.193 | VARIAZIONE INVESTIMENTI E PATRIMONIO |
| D) LIQUIDITÀ GENERATA DALLA GESTIONE (A+B+C) | 11.854.899 | (6.149.522) | |
| E) Disponibilità liquide all' 1/1 | 13.047.357 | 19.196.879 | |
| Disponibilità liquide al 31/12 (D+E) | 24.902.256 | 13.047.357 | |

NOTA INTEGRATIVA AL BILANCIO *PER L'ESERCIZIO*

01.01.2025 - 31.12.2025

PREMESSA

Nella redazione del bilancio chiuso al 31/12/2025 si è tenuto conto delle indicazioni contenute nel Decreto del Direttore Generale del Dipartimento dell'Economia del 27 febbraio 2026 e degli orientamenti contabili in tema di bilancio redatti da Acri il 16 luglio 2014 e revisionati tenendo conto delle innovazioni apportate al codice civile dal d.lgs. n. 139 del 2015; essi sono applicati in quanto compatibili con i nuovi principi contabili e in ogni caso tenendo conto del principio di continuità.

La Fondazione non adotta gli schemi di bilancio previsti dal Codice Civile e dai Principi contabili italiani, bensì quelli previsti dal Provvedimento del Ministero del Tesoro del 19 aprile 2001, che rimangono tutt'ora validi nonostante le novità apportate al codice civile dal citato Decreto Legislativo.

Tuttavia, in seguito alle novità introdotte dalla legge n. 178 del 2020, articolo 1, commi da 44 a 47, che ha disposto dal 1° gennaio 2021 la non imponibilità ai fini IRES nella misura del 50%, degli utili percepiti dagli enti non commerciali per la destinazione alle attività di interesse generale, gli schemi di bilancio sono stati aggiornati con due nuove voci di conto economico e stato patrimoniale, per darne la giusta evidenza anche ai fini della trasparenza.

CRITERI DI VALUTAZIONE

I criteri di valutazione adottati per la formazione del bilancio al 31/12/2025 sono conformi a quelli adottati negli esercizi precedenti, in aderenza ai principi contabili pubblicati dall' Organismo Italiano di Contabilità.

IMMOBILIZZAZIONI MATERIALI

Sono iscritte al costo d'acquisto, comprensivo degli oneri accessori sostenuti e delle spese incrementative, al netto delle quote di ammortamento calcolate in base alla residua possibilità di utilizzazione dei beni. Gli ammortamenti dei cespiti sono calcolati a quote costanti applicando le aliquote indicate alla successiva voce 10 punto f) del Conto Economico.

Gli ammortamenti degli immobili sono stati determinati sul valore dei fabbricati mediante scorporo, sulla base di stima, del relativo valore dei terreni. Questi ultimi non sono da considerarsi ammortizzabili.

Le piccole attrezzature di valore unitario inferiore ad euro 600, in deroga all'iscrizione dei beni durevoli fra le immobilizzazioni, sono spese a conto economico.

Il patrimonio artistico non è oggetto di ammortamenti in conformità alla prassi contabile vigente.

IMMOBILIZZAZIONI MATERIALI

Sono iscritte in bilancio al netto degli ammortamenti imputati in conto.

IMMOBILIZZAZIONI FINANZIARIE

Le partecipazioni in società quotate e non quotate sono valutate al costo di acquisto e/o sottoscrizione. Il valore di carico viene ridotto qualora la partecipazione abbia subito perdite di valore ritenute durevoli. Nei casi in cui siano venuti meno i motivi che avevano indotto in precedenti esercizi a svalutare il costo delle partecipazioni, si procede alla ripresa del valore. Tale ripristino non può superare il costo originario.

Le attività finanziarie espresse in valuta vanno iscritte al cambio vigente al momento dell'acquisto. Per le attività non monetarie, l'andamento del cambio costituisce un elemento di cui tenere conto ai fini della determinazione del valore recuperabile; per le attività monetarie, l'eventuale utile netto derivante dall'andamento del cambio viene accantonato ai Fondi per rischi e oneri.

I titoli di debito immobilizzati, considerati quale forma stabile di investimento, sono valutati al prezzo di acquisto e/o sottoscrizione e svalutati solo in caso di deterioramento duraturo della situazione di solvibilità dell'emittente. Il costo originario viene ripristinato negli esercizi successivi qualora vengano meno i motivi della rettifica effettuata.

Per quanto riguarda l'applicazione del criterio del costo ammortizzato, si è optato per la non applicazione ai titoli in portafoglio in quanto gli effetti sul bilancio non sono rilevanti. I fondi chiusi sono iscritti al valore dei versamenti effettuati con rilevazione nei conti d'ordine dell'impegno residuo. Il valore di carico viene ridotto qualora il fondo abbia subito perdite di valore ritenute durevoli.

Le polizze assicurative a capitale garantito sono contabilizzate al valore di sottoscrizione dedotto di eventuali caricamenti. Le polizze assicurative che prevedono il rimborso del valore capitalizzato sono incrementate annualmente del rendimento maturato e certificato dalle compagnie.

STRUMENTI FINANZIARI NON IMMOBILIZZATI

Gli strumenti finanziari quotati sono valutati al minore tra il costo di acquisto ed il presumibile valore di realizzazione, desumibile dall'andamento del mercato.

Le parti di organismi di investimento collettivo del risparmio aperti armonizzati sono valutate al valore di mercato, dato dalla quotazione puntuale a fine anno pubblicato dalla società di gestione.

Gli strumenti finanziari non quotati sono valutati al minore tra il costo di acquisto e il valore presumibile di realizzazione.

Per le attività finanziarie in valuta, il valore di mercato tiene conto anche dell'effetto del cambio.

In caso di trasferimento di strumenti finanziari dal comparto immobilizzato a quello non immobilizzato, al momento del trasferimento si adotta il criterio di valutazione previsto dal comparto di provenienza e dunque al valore di costo. Alla fine dell'esercizio in cui è avvenuto il trasferimento si procede alla valutazione degli strumenti finanziari in base al criterio previsto per la loro nuova classificazione.

CREDITI

Sono esposti al loro presumibile valore di realizzo. Gli importi esigibili oltre i 12 mesi sono evidenziati separatamente.

Per quanto riguarda i crediti di durata ultrannuale, anche se il novellato art. 2426, comma 1, n. 1 del cod. civ. ha introdotto il criterio del costo ammortizzato per la loro valutazione, posto che gli effetti derivanti dall'applicazione del sopra citato principio sono irrilevanti, si è optato per la non applicazione di tale criterio.

DISPONIBILITÀ LIQUIDE

Sono iscritte per il loro effettivo importo. Riflettono i saldi dei conti accesi con Istituti di credito alla data di chiusura del bilancio.

RATEI E RISCONTI

Sono iscritte in tali voci quote di oneri e di proventi riguardanti più esercizi in ossequio al principio di competenza temporale.

FONDO TRATTAMENTO FINE RAPPORTO

Rappresenta l'importo maturato alla chiusura dell'esercizio in conformità alle disposizioni di legge ed ai Contratti Collettivi di Lavoro vigenti; esso è esposto al netto delle somme versate ai Fondi di previdenza integrativa.

FONDO PER IL VOLONTARIATO

L'accantonamento è operato ai sensi dell'art. 62 del D.Lgs- 117/2017 (ex art. 15 Legge 266/1991), e determinato con le stesse modalità previste dal provvedimento ministeriale del 19 aprile 2001.

EROGAZIONI DELIBERATE

La voce rappresenta il debito nei confronti di assegnatari di erogazioni, per i quali non sono ancora maturate le condizioni per l'esborso monetario.

DEBITI

Il criterio contabile è quello del costo ammortizzato previsto dall'art. 2426, comma 1, n. 8 del cod. civ. e dall'OIC 19. Per i debiti a breve termine gli effetti derivanti dall'applicazione del sopra citato principio sono irrilevanti.

La Fondazione ha optato per la non applicazione del criterio del costo ammortizzato poiché a bilancio non sono iscritti debiti a lungo termine; tutti i debiti vengono dunque esposti al loro valore nominale.

IMPEGNI E GARANZIE

Gli impegni e le garanzie sono indicati nei Conti d'Ordine al loro valore contrattuale; sono esposti in bilancio per ragioni di trasparenza, come disposto dal Provvedimento del Tesoro del 19 aprile 2001, in deroga alle nuove regole di compilazione previste dal D.Lgs. 139/2015.

POSTE ECONOMICHE

I costi e ricavi sono attribuiti al conto economico nel rispetto del principio della competenza.

PROVENTI

I proventi sui quali è stata applicata una ritenuta a titolo d'imposta o un'imposta sostitutiva sono riportati nel conto economico al netto delle imposte secondo le indicazioni contenute nell'Atto di Indirizzo del 19 aprile 2001, al paragrafo 9.1.

INTERESSI ATTIVI E PASSIVI

Gli interessi attivi e passivi sono iscritti nel rispetto del principio della competenza temporale, secondo il metodo del "pro rata temporis". Gli interessi includono gli oneri ed i proventi aventi natura assimilabile.

DIVIDENDI

I dividendi azionari sono di competenza dell'esercizio nel corso del quale viene deliberata la loro distribuzione.

ONERI PER SERVIZI DI GESTIONE DEL PATRIMONIO

La voce accoglie sia le somme corrisposte ai gestori per l'attività di gestione patrimoniale, sia gli oneri anche di carattere professionale, connessi alla gestione diretta del patrimonio. Sono escluse le commissioni di negoziazione e il costo del personale, in caso di gestione diretta, allocati a voce propria.



STATO PATRIMONIALE

CONTI DELL'ATTIVO

1) IMMOBILIZZAZIONI MATERIALI E IMMATERIALI

€18.833.640

A) BENI IMMOBILI:

BENI IMMOBILI STRUMENTALI:

Includono le unità immobiliari che la Fondazione ha acquistato per gli scopi che le sono propri, come investimento patrimoniale non fruttifero, in ottemperanza a quanto stabilito dal D.lgs. 153/99.

La voce è composta dai seguenti immobili:

- **Palazzo Calepini:**

Trattasi di un palazzo storico situato in centro storico a Trento acquisito il 6 dicembre 1999 e destinato a sede della Fondazione. All'interno del Palazzo sono accolti anche soggetti patrocinati operanti nei settori individuati dallo Statuto della Fondazione e, al piano terreno, è situata una sala polifunzionale che l'Ente utilizza per organizzare od ospitare manifestazioni ed eventi funzionali ai propri scopi statutari.

- **Palazzo della Fondazione:**

E' un palazzo storico (denominato in precedenza Palazzo Conti d'Arco) situato in Piazza Rosmini a Rovereto acquistato il 20 settembre 2000 e destinato dal 2006 a sede secondaria della Fondazione.

Il Palazzo attualmente accoglie la patrocinata "Accademia Roveretana degli Agiati", operante nel settore delle attività culturali, ed il suo archivio storico.

Gli ampi spazi consentono anche l'organizzazione logistica di iniziative con ampia diffusione culturale aperte al pubblico.

- **Altri immobili:**

L'investimento riguarda due immobili: il primo, situato in Trento - Via Malvasia acquistato il 17 giugno 1998 e concesso in comodato gratuito al Comune di Trento per l'attuazione del progetto "alloggi protetti anziani", il secondo situato in Rovereto - Via Schio acquistato l'8 maggio 2002 e concesso in comodato gratuito al Comune di Rovereto al fine di accogliere donne in grave stato di emarginazione sociale. L'acquisto di tali immobili rientra nello svolgimento dell'attività istituzionale dell'Ente nel campo dell'utilità sociale a favore di categorie disagiate.

BENI IMMOBILI NON STRUMENTALI:

Includono gli immobili che la Fondazione ha acquistato con finalità reddituali e nel rispetto del 15% del Patrimonio netto (al 31/12/2024 euro 411.529.199) come previsto dall'art. 7, comma 3-bis, Legge 153/99 modificato dalla Legge 212/03 e successivamente dalla Legge 122 del 30/07/2010.

La consistenza degli immobili non strumentali è la seguente:

- **Immobilabile di Via Dordi - Trento:**

Trattasi di un immobile di interesse storico ed artistico acquistato il 23 novembre 2006 e facente parte della stessa particella edificale di Palazzo Calepini.

- **Immobilabile di Via Orefici - Rovereto:**

E' un immobile di interesse storico e artistico, adiacente al Palazzo della Fondazione a Rovereto, la cui ristrutturazione è stata completata nel 2008 ed acquistato con rogito notarile di data 31 marzo 2008.

- **Immobilabile di Piazza Rosmini, 4 - Rovereto:**

Trattasi della porzione materiale facente parte della stessa particella edificale del Palazzo della Fondazione a Rovereto.

L'immobile, di interesse storico e artistico, è stato acquistato con rogito notarile del 24 settembre 2008 a completamento della proprietà dell'intero Palazzo.

Tenendo conto del principio di continuità e di quanto previsto dal nuovo principio contabile OIC n. 16 sulle immobilizzazioni materiali, la Fondazione ha deciso di continuare ad ammortizzare i suoi immobili, previo scorporo del valore dei terreni dal valore "complessivo" dei fabbricati, effettuato nel 2014 sulla base di stima, redatta da American Appraisal Italia s.r.l. e nello specifico sottoscritta dall'ing. Marco Rubin.

Nella seguente tabella sono evidenziati i valori dei fabbricati, dei terreni e le movimentazioni intervenute nell'esercizio.

| DESCRIZIONE IMMOBILI | COSTO STORICO INIZIALE | INCREMENTI | DECREMENTI | FONDO DI AMMORTAMENTO | RESIDUO DA AMMORTIZZARE AL 31/12/2025 |
|--|------------------------|------------|------------|-----------------------|---------------------------------------|
| Immobili strumentali: | | | | | |
| Palazzo Calepini | 4.345.923 | - | - | -3.139.954 | 1.205.969 |
| Terreno Palazzo Calepini | 3.054.618 | - | - | - | 3.054.618 |
| Palazzo della Fondazione | 3.636.480 | - | - | -2.089.022 | 1.547.458 |
| Terreno Palazzo della Fondazione | 1.271.754 | - | - | - | 1.271.754 |
| Immobilabile Via Malvasia - Trento | 437.170 | - | - | -347.550 | 89.620 |
| Terreno Immobilabile Via Malvasia | 420.026 | - | - | - | 420.026 |
| Immobilabile Via Schio - Rovereto | 853.788 | - | - | -601.921 | 251.867 |
| Terreno Immobilabile Via Schio | 545.864 | - | - | - | 545.864 |
| TOT. IMMOBILI STRUMENTALI | 14.565.623 | - | - | -6.178.447 | 8.387.176 |
| Immobili non strumentali: | | | | | |
| Immobilabile Via Dordi - Trento | 606.785 | - | - | -354.969 | 251.816 |
| Terreno Immobilabile Via Dordi | 538.092 | - | - | - | 538.092 |
| Immobilabile Via Orefici - Rovereto | 2.058.379 | - | - | -1.056.693 | 1.001.686 |
| Terreno Immobilabile Via Orefici | 2.643.866 | - | - | - | 2.643.866 |
| Immobilabile Piazza Rosmini - Rovereto | 1.193.410 | - | - | -626.541 | 566.869 |
| Terreno Immobilabile Piazza Rosmini | 671.293 | - | - | - | 671.293 |
| Tot. Immobili non strumentali | 7.711.825 | - | - | -2.038.203 | 5.673.622 |
| TOTALI BENI IMMOBILI | 22.277.448 | - | - | -8.216.650 | 14.060.798 |

B) BENI MOBILI D'ARTE:

La Fondazione, assieme a Palazzo Calepini, ha acquistato il patrimonio artistico in esso contenuto, che è suddiviso come di seguito specificato. Il patrimonio artistico include, fra l'altro, una scultura dell'artista Fausto Melotti denominata "Dissonanze Armoniose", ora collocata presso il Museo d'Arte Moderna e Contemporanea di Trento e Rovereto.

Nel tempo, anche a seguito di autorizzazioni ministeriali, sono state acquisite ulteriori opere d'arte al fine di mantenere il patrimonio artistico sul territorio. La maggior parte di esse sono depositate con contratto novennale presso il Museo d'Arte Moderna e Contemporanea di Trento e Rovereto per l'esposizione permanente al pubblico. Nel 2025 alcune di esse sono state concesse in comodato anche al Castello del Buonconsiglio.

Le altre opere d'arte sono rappresentate prevalentemente da disegni di Ettore Sottsass, dalla collezione di n. 19 quadri di Gigiotti Zanini in deposito presso il MART di Rovereto, nonché da n. 1 dipinto di Giovanni Battista Lampi in comodato gratuito presso il Castello del Buonconsiglio di Trento, questi ultimi acquisiti nel 2015. Nel corso del 2020 è stata inoltre acquistata un'importante opera lignea di Swabian Master, rappresentante il martirio di Simonino da Trento; l'opera è stata esposta presso il Museo Diocesano di Trento per una mostra dedicata. Dal mese di luglio 2022 la scultura è stata trasferita presso il Museo Nazionale dell'Ebraismo Italiano e della Shoah con la cui omonima Fondazione è stata siglata una convenzione per il comodato gratuito dell'opera per un periodo di tre anni, rinnovato nell'esercizio fino a luglio 2028.

Nel 2021 sono stati acquistati n. 2 quadri dell'artista Angelico Giuseppe Dallabrida e n. 4 quadri di Bartolomeo Bezzi per complessivi euro 151.800, sempre in deposito presso il Mart.

Nel corso dell'esercizio 2023 la voce altre opere d'arte è stata incrementata con l'acquisto di un'opera collettiva in 100 tele di Matteo Boato.

Il fondo archivistico "Carlo Carrà" è composto da carteggi ed epistolari, manoscritti editi ed inediti, bibliografia di Carlo Carrà e su Carlo Carrà, cataloghi, volumi e monografie. All'atto dell'acquisto è stata disposta la concessione in comodato gratuito al Museo d'Arte Moderna e contemporanea di Trento e Rovereto, presso il quale sono conservati i materiali per renderli disponibili alla pubblica fruizione.

Nell'esercizio 2024, a seguito della realizzazione del catalogo delle opere d'arte di Fondazione Caritro, è stata eseguita anche una verifica circa la paternità delle singole opere. Sulla base delle ricerche svolte, è emersa la non autenticità dell'opera pittorica di Umberto Moggioli, denominata Le barche e l'attribuzione delle dodici tele incastonate a Antonio Cogorani, in luogo di Francesco Fontebasso.

Di conseguenza sono stati aggiornati i valori di carico delle opere d'arte attribuendone il valore corretto sulla base di perizie di stima che hanno comportato una svalutazione di euro 18.493 per il quadro ora denominato Barche al porto e di euro 442.168 per le tele di Antonio Cogorani.

| PATRIMONIO ARTISTICO | COSTO DI ACQUISTO |
|---|-------------------|
| presso Palazzo Calepini: | |
| - Mobili antichi, tappeti e accessori antichi | 364.102 |
| - Dipinti contemporanei, stampe, opere di grafica e sculture | 190.418 |
| - 12 tele incastonate dell'artista veneto settecentesco "A. Cogorani" | 128.000 |
| presso M.A.R.T., Castello del Buonconsiglio, Museo Diocesano e uffici Fondazione: | |
| - Opere d'arte | 3.186.848 |
| - Scultura F. Melotti "Dissonanze Armoniose" | 61.975 |
| - Altre opere d'arte | 427.620 |
| - Fondo archivistico "Carlo Carrà" | 106.394 |
| TOTALE BENI MOBILI D'ARTE | 4.465.357 |

Le opere d'arte non sono oggetto di ammortamento e sono iscritte al costo storico.

C) BENI MOBILI STRUMENTALI:

Trattasi dei beni siti all'interno degli immobili strumentali ed esposti nella tabella seguente. I beni mobili strumentali sono iscritti al costo di acquisto, al netto del relativo fondo ammortamento.

| DESCRIZIONE | VALORE DI CARICO AL 31/12/2024 | INCREMENTI (DECREMENTI) | FONDO DI AMMORTAMENTO | RESIDUO DA AMMORTIZZARE 31/12/2025 |
|--|--------------------------------|-------------------------|-----------------------|------------------------------------|
| Mobili e arredi | 566.217 | 8.026 | -477.104 | 97.139 |
| (eliminazione/donazione mobili vecchi) | | - | - | |
| Macchine d'uff. elettroniche | 147.622 | - | -139.997 | 6.450 |
| (eliminaz. per obsolescenza) | | -18.220 | 17.045 | |
| Impianti | 1.402.285 | 19.321 | -1.234.939 | 186.667 |
| (eliminaz. per sostituzione impianti obsoleti) | | -17.511 | 17.511 | |
| Beni strumentali minori | 3.064 | - | -3.064 | - |
| (eliminaz. per obsolescenza) | | -75 | 75 | |
| Attrezzatura varia e minuta | 24.231 | - | -15.909 | 8.322 |
| Strumenti musicali | 15.600 | - | -15.600 | - |
| TOTALE BENI MOBILI STRUMENTALI | 2.159.019 | -8.459 | -1.851.982 | 298.578 |

D) ALTRI BENI:

Sono indicate in questa categoria le immobilizzazioni immateriali, che vengono ammortizzate con il metodo diretto.

| DESCRIZIONE | VALORE DI CARICO AL 31/12/2024 | INCREMENTI (DECREMENTI) | AMMORTAMENTO DIRETTO | RESIDUO DA AMMORTIZZARE 31/12/2025 |
|--------------------------|--------------------------------|-------------------------|----------------------|------------------------------------|
| Software | 10.492 | 12.815 | -14.400 | 8.907 |
| TOTALE ALTRI BENI | 10.492 | 12.815 | -14.400 | 8.907 |



2) IMMOBILIZZAZIONI FINANZIARIE

€417.182.927

LA COMPOSIZIONE È LA SEGUENTE:

| DESCRIZIONE | 31/12/2025 | 31/12/2024 |
|--|--------------------|--------------------|
| a) Partecipazioni in società ed enti strumentali | 50.000 | 50.000 |
| b) Altre partecipazioni non strumentali | 158.348.244 | 168.857.277 |
| - quotate | 59.982.729 | 66.368.606 |
| - non quotate | 98.365.515 | 102.488.671 |
| c) Titoli di debito | 72.516.270 | 62.176.006 |
| - quotati | 65.558.295 | 55.418.031 |
| - non quotati | 6.957.975 | 6.757.975 |
| d) Altri titoli | 182.166.938 | 203.796.171 |
| e) Altre attività finanziarie | 4.101.475 | 0 |
| TOTALE IMMOBILIZZAZIONI FINANZIARIE | 417.182.927 | 434.879.454 |

A) PARTECIPAZIONI IN SOCIETÀ ED ENTI STRUMENTALI: €50.000

*FONDAZIONE PER LA VALORIZZAZIONE DELLA RICERCA TRENTINA
EURO 50.000*

In data 21/12/2018 è stata costituita la Fondazione per la Valorizzazione della Ricerca Trentina con l'utilizzo di risorse destinate all'attività erogativa.

L'ente strumentale ha sede in Trento, Via Calepina, 1 ed è stata fondata dalla Fondazione Cassa di Risparmio di Trento e Rovereto con una dotazione patrimoniale pari a 50.000 euro e contributi assegnati per l'attività per complessivi euro 3.736.949, a valere sugli esercizi dal 2018 al 2025 compresi.

La Fondazione ha per oggetto la promozione, l'organizzazione, il finanziamento e la realizzazione di attività propedeutiche alla valorizzazione imprenditoriale volte a incentivare l'applicazione di tecnologie, brevetti, invenzioni ritrovati medici e scientifici, sviluppati nelle università e altri istituti o enti. La Fondazione impiega eventuali utili o avanzi di gestione esclusivamente per la realizzazione delle proprie attività istituzionali e ne è vietata la distribuzione, anche indiretta, a fondatori, lavoratori e collaboratori, amministratori ed altri componenti degli organi sociali.

La durata della stessa è fissata fino al 31/12/2030.

Il bilancio al 31/12/2025 si è chiuso con un avanzo di esercizio pari a zero.

B) ALTRE PARTECIPAZIONI:

€158.348.244

Di seguito sono elencate le partecipazioni detenute, con il rispettivo valore in bilancio e le movimentazioni intervenute nel corso dell'esercizio.

Si evidenzia, in particolare:

- il trasferimento al comparto circolante di n. 120.000 azioni non quotate di CDP S.p.A. per un controvalore di euro 2.722.452 per la vendita intervenuta in data 14/01/2026;
- il trasferimento al comparto circolante di n. 44.420 quote ETC Industrial per un controvalore di euro 744.373 come da delibera del Consiglio di Gestione e di n. 2.817 azioni quotate Magnum Ice Cream per un valore di euro 33.767 per la vendita intervenuta in data 27/02/2026; l'operazione di riclassificazione del titolo ETC Industrial ha comportato la rilevazione di una svalutazione al 31/12/2025 per euro 70.255;
- l'adesione all'aumento di capitale deliberato dall'Assemblea dei Soci di CDP Reti S.p.A. in data 22/05/2025, previo nuovo frazionamento delle azioni. Le movimentazioni intervenute rispecchiano le due operazioni di aumento di capitale e di scarico delle vecchie azioni;
- il decremento del valore della partecipazione in Mittel Generale Investimenti s.r.l. dovuto a distribuzioni di riserve di capitale per euro 1.295.750, nonché la svalutazione della partecipazione stessa per euro 338.860 per allineamento ai valori di patrimonio netto al 30/04/2025;
- le movimentazioni sulle azioni Mindful Capital Partners, riguardanti richiami e rimborsi di capitale intervenuti nell'esercizio hanno comportato un minimo incremento di valore nella partecipazione;
- la sottoscrizione di n. 794 azioni non quotate di Banca Etica per un valore di euro 50.022 con l'utilizzo di risorse derivanti dall'attività erogativa, trattandosi di investimento mission related. Contestualmente è stato imputato un fondo di copertura di pari importo, essendo l'operazione classificata come investimento istituzionale non adeguatamente redditizio;
- la ripresa di valore su CFP Single Investment S.p.A. per euro 22.373 con allineamento ai valori di patrimonio netto al 31/12/2024.

Complessivamente le operazioni di vendita intervenute nell'esercizio hanno prodotto plusvalenze per euro 5.603.356 e minusvalenze per euro 1.151.982.

Nell'esercizio 2025, al fine di massimizzare il rendimento sui titoli è stata introdotta una strategia yield enhancement, con la vendita di alcune opzioni call di copertura terminate entro l'esercizio, che hanno comportato in taluni casi la consegna dei titoli sottostanti.

| ELENCO ALTRE PARTECIPAZIONI | VALORE A BILANCIO 31/12/2024 | INCREMENTI DELL'ESERCIZIO | DECREMENTI DELL'ESERCIZIO | RIVALUTAZIONE / SVALUTAZIONE | VALORE A BILANCIO 31/12/2025 |
|--|------------------------------|---------------------------|---------------------------|------------------------------|------------------------------|
| NOVARTIS AG AZIONI ORDINARIE | 1.076.660 | 151.831 | 0 | 0 | 1.228.491 |
| NESTLE SA-REG | 914.648 | 0 | 0 | 0 | 914.648 |
| SWISS RE AG AZIONI ORDINARIE | 361.253 | 0 | 0 | 0 | 361.253 |
| ALLIANZ | 108.573 | 0 | 0 | 0 | 108.573 |
| IBERDROLA | 816.514 | 34.165 | 34.183 | 0 | 816.496 |
| RED ELECTRICA CORPORACION | 1.023.653 | 120.184 | 0 | 0 | 1.143.836 |
| SANOFI | 928.683 | 149.558 | 0 | 0 | 1.078.241 |
| AXA | 350.568 | 325.852 | 0 | 0 | 676.420 |
| UNILEVER PLC. AZIONI ORDINARIE | 675.347 | 0 | 675.347 | 0 | 0 |
| RECKITT BENCKISER GROUP PLC. | 425.967 | 0 | 0 | 0 | 425.967 |
| GENERALI ASSICURAZIONI | 499.311 | 100.462 | 0 | 0 | 599.772 |
| INTESA SANPAOLO | 448.593 | 0 | 0 | 0 | 448.593 |
| BANCA POPOLARE SONDRIO | 877.543 | 0 | 877.543 | 0 | 0 |
| ENEL | 928.330 | 251.253 | 0 | 0 | 1.179.583 |
| ENI | 696.898 | 149.922 | 0 | 0 | 846.820 |
| SNAM | 1.357.114 | 250.378 | 0 | 0 | 1.607.491 |
| TERNA | 1.469.820 | 0 | 0 | 0 | 1.469.820 |
| POSTE ITALIANE | 498.807 | 0 | 0 | 0 | 498.807 |
| ITALGAS | 1.026.759 | 429.724 | 604.341 | 0 | 852.141 |
| GPI | 246.122 | 0 | 246.122 | 0 | 0 |
| AHOLD DEL | 485.264 | 0 | 0 | 0 | 485.264 |
| ABBVIE INC AZIONI ORDINARIE SENZA VALORE NOMINAL | 583.450 | 0 | 0 | 0 | 583.450 |
| COCA-COLA CO. AZIONI ORDINARIE | 727.722 | 0 | 0 | 0 | 727.722 |
| PROCTER & GAMBLE CO. AZIONI ORDINARIE | 576.919 | 0 | 0 | 0 | 576.919 |
| CR BOLZANO/AZ SVN | 13.532.495 | 0 | 0 | 0 | 13.532.495 |
| ETC INDUSTRIAL METALS - EUR (MT) | 744.373 | 0 | 744.373 | 0 | 0 |
| ETF ISHARES \$ TREASURY EUR | 7.495.004 | 0 | 0 | 0 | 7.495.004 |
| INVESCO MARKETS II - INVESCO AT1 CAPITAL BOND UC | 3.000.021 | 0 | 3.000.021 | 0 | 0 |
| LYXOR UCITS ETF STX EUROPE SEL DIVID 30 | 2.000.133 | 0 | 0 | 0 | 2.000.133 |
| LINDT & SPRUENGLI AG AZIONI ORDINARIE | 237.553 | 0 | 237.553 | 0 | 0 |
| HERMES INTERNATIONAL AZIONI ORDINARIE SENZA VALO | 250.057 | 0 | 250.057 | 0 | 0 |
| LVMH | 250.631 | 0 | 250.631 | 0 | 0 |
| MEDIOBANCA | 825.155 | 0 | 825.155 | 0 | 0 |
| BANCA GENERALI | 555.327 | 201.886 | 0 | 0 | 757.212 |
| BANCO DI DESIO E DELLA BRIANZA | 496.896 | 0 | 496.896 | 0 | 0 |
| CADENCE DESIGN SYSTEMS AZIONI ORDINARIE | 250.770 | 0 | 250.770 | 0 | 0 |
| INTUIT INC AZIONI ORDINARIE | 225.060 | 0 | 225.060 | 0 | 0 |
| INTUITIVE SURGICAL INC AZIONI ORDINARIE | 201.433 | 0 | 201.433 | 0 | 0 |
| KLA CORPORATION AZIONI ORDINARIE | 200.463 | 0 | 200.463 | 0 | 0 |
| MERCADOLIBRE INC AZIONI ORDINARIE | 301.861 | 0 | 301.861 | 0 | 0 |
| MICROSOFT CORP | 501.040 | 0 | 501.040 | 0 | 0 |
| MONOLITHIC POWER SYSTEMS INC AZIONI ORDINARIE | 200.764 | 0 | 200.764 | 0 | 0 |
| PTC INC AZIONI ORDINARIE SENZA VALORE NOMINALE | 201.206 | 0 | 201.206 | 0 | 0 |
| SERVICENOW INC AZIONI ORDINARIE | 198.932 | 0 | 198.932 | 0 | 0 |
| STEEL DYNAMICS INC AZIONI ORDINARIE | 350.615 | 0 | 350.615 | 0 | 0 |

| ELENCO ALTRE PARTECIPAZIONI | VALORE A BILANCIO 31/12/2024 | INCREMENTI DELL'ESERCIZIO | DECREMENTI DELL'ESERCIZIO | RIVALUTAZIONE / SVALUTAZIONE | VALORE A BILANCIO 31/12/2025 |
|--|------------------------------------|------------------------------|------------------------------|---------------------------------|------------------------------------|
| DB X-TRACKERS II EONIA UCITS ETF 1C | 4.187.422 | 0 | 1.927.622 | 0 | 2.259.800 |
| VISA INC AZIONI ORDINARIE SHS A | 199.903 | 0 | 199.903 | 0 | 0 |
| MASTERCARD INC - CLA | 200.598 | 0 | 200.598 | 0 | 0 |
| ARTHUR J GALLAGHER & CO AZIONI ORDINARIE | 402.355 | 0 | 402.355 | 0 | 0 |
| UNITEDHEALTH GROUP INC AZIONI ORDINARIE | 200.269 | 0 | 200.269 | 0 | 0 |
| STRYKER CORP AZIONI ORDINARIE | 199.896 | 0 | 199.896 | 0 | 0 |
| IQVIA HOLDINGS INC | 201.802 | 0 | 201.802 | 0 | 0 |
| RELIANCE STEEL AND ALUMINUM CO AZIONI ORDINARIE | 226.090 | 0 | 0 | 0 | 226.090 |
| LINDE PLC AZIONI ORDINARIE | 200.485 | 0 | 0 | 0 | 200.485 |
| SYNOPSIS INC. AZIONI ORDINARIE | 273.668 | 0 | 0 | 0 | 273.668 |
| SWISS LIFE HOLDING AG AZIONI ORDINARIE | 673.024 | 0 | 0 | 0 | 673.024 |
| SHELL PLC AZIONI ORDINARIE ROYL DUT SHELL | 449.971 | 99.949 | 0 | 0 | 549.920 |
| TOTAL | 386.236 | 1.095.936 | 0 | 0 | 1.482.172 |
| BNP PARIBAS | 301.762 | 0 | 0 | 0 | 301.762 |
| PEPSICO INC. AZIONI ORDINARIE | 497.142 | 0 | 0 | 0 | 497.142 |
| ABB LTD AZIONI ORDINARIE | 451.354 | 0 | 451.354 | 0 | 0 |
| GE VERNOVA INC. | 128.754 | 0 | 128.754 | 0 | 0 |
| EATON CORPORATION PUBLIC LIMITED COMPANY AZIONI | 362.567 | 0 | 362.567 | 0 | 0 |
| SCHNEIDER ELECTRIC | 453.857 | 0 | 453.857 | 0 | 0 |
| MITSUBISHI ELECTRIC CORP. AZIONI ORDINARIE SENZA | 309.581 | 0 | 309.581 | 0 | 0 |
| HUBBELL INC AZIONI ORDINARIE | 412.587 | 0 | 412.587 | 0 | 0 |
| EDP ENERGIAS DE PORTUGAL | 646.614 | 0 | 0 | 0 | 646.614 |
| PFIZER INC COM STK | 396.521 | 0 | 0 | 0 | 396.521 |
| FORTUM AOR | 596.263 | 200.828 | 0 | 0 | 797.092 |
| ENGIE | 644.791 | 0 | 0 | 0 | 644.791 |
| ENDESA SA | 641.456 | 100.365 | 398.186 | 0 | 343.635 |
| KONINKLIJKE KPN NV KONINKLIJKE KPN NV | 641.835 | 349.372 | 0 | 0 | 991.207 |
| AMUNDI | 599.054 | 0 | 0 | 0 | 599.054 |
| VINCI | 595.650 | 402.688 | 0 | 0 | 998.338 |
| CONSTELLATION SOFTWARE INC AZIONI ORDINARIE | 298.130 | 0 | 0 | 0 | 298.130 |
| BANCO BPM | 494.397 | 0 | 0 | 0 | 494.397 |
| CREDEM | 619.240 | 0 | 0 | 0 | 619.240 |
| BANCA POPOLARE DELL EMILIA ROMAGNA | 351.030 | 200.708 | 0 | 0 | 551.737 |
| IBERDROLA DIRITTI AUC | 0 | 13.727 | 13.727 | 0 | 0 |
| IBERDROLA RIGHTS | 0 | 20.438 | 20.438 | 0 | 0 |
| IBERDROLA S.A. 11.2024 STOCK DIVID. | 0 | 13.727 | 13.727 | 0 | 0 |
| IBERDROLA STOCK DIVIDEND | 0 | 20.438 | 20.438 | 0 | 0 |
| CR BOLZANO DIRITTI-SCRIP25 | 0 | 0 | 0 | 0 | 0 |
| ITALGAS SPA DD 25 | 0 | 68.730 | 68.730 | 0 | 0 |
| SOURCE PHYSICAL GOLD ETC | 0 | 2.498.701 | 2.498.701 | 0 | 0 |
| INVESCO PHYSICAL MARKETS PLC EXCHANGE TRADED COM | 0 | 2.496.994 | 2.496.994 | 0 | 0 |
| GECINA SA | 0 | 1.005.036 | 0 | 0 | 1.005.036 |
| SEGRO PLC (REIT) AZIONI ORDINARIE | 0 | 996.303 | 0 | 0 | 996.303 |
| SVENSKA CELLULOSA SCA AB AZIONI ORDINARIE SHS A | 0 | 501.254 | 0 | 0 | 501.254 |
| HOLMEN AB AZIONI ORDINARIE SENZA VALORE NOMINALE | 0 | 257.072 | 0 | 0 | 257.072 |

| ELENCO ALTRE PARTECIPAZIONI | VALORE A BILANCIO 31/12/2024 | INCREMENTI DELL'ESERCIZIO | DECREMENTI DELL'ESERCIZIO | RIVALUTAZIONE / SVALUTAZIONE | VALORE A BILANCIO 31/12/2025 |
|--|------------------------------|---------------------------|---------------------------|------------------------------|------------------------------|
| DEUTSCHE TELEKOM | 0 | 1.438.233 | 0 | 0 | 1.438.233 |
| WOLTERS KLUWER NV WOLTERS KLUWER | 0 | 883.332 | 0 | 0 | 883.332 |
| SCISSIONE UNILEVER-MAGNUM | 0 | 33.767 | 33.767 | 0 | 0 |
| RAGGRUPPAMENTO UNILEVER | 0 | 641.579 | 51 | 0 | 641.529 |
| TOTALE ALTRE PARTECIPAZIONI QUOTATE | 66.368.606 | 15.504.392 | 21.890.269 | 0 | 59.982.729 |
| CASSA DEPOSITI E PRESTITI S.P.A. | 38.410.594 | 0 | 1.361.226 | 0 | 37.049.369 |
| CASSA DEPOSITI E PRESTITI S.P.A. - affrancate | 1.361.226 | 0 | 1.361.226 | 0 | 0 |
| DOLOMITI ENERGIA HOLDING S.P.A. | 25.010.535 | 0 | 0 | 0 | 25.010.535 |
| CDP RETI S.P.A. | 3.000.000 | 3.149.210 | 3.000.000 | 0 | 3.149.210 |
| ITAS MUTUA | 2.500.000 | 0 | 0 | 0 | 2.500.000 |
| SEAC S.P.A. | 780.341 | 0 | 0 | 0 | 780.341 |
| CFP SINGLE INVESTMENT S.P.A. (ex CFP2 S.P.A.) | 26.533 | 0 | 0 | 22.373 | 48.906 |
| BANCA D'ITALIA | 15.000.000 | 0 | 0 | 0 | 15.000.000 |
| LA FINANZIARIA TRENTINA S.P.A. | 810.481 | 0 | 0 | 0 | 810.481 |
| FONDAZIONE CON IL SUD | 1.112.336 | 0 | 0 | 0 | 1.112.336 |
| ISTITUTO ATESINO DI SVILUPPO S.P.A. | 3.224.280 | 0 | 0 | 0 | 3.224.280 |
| M.G.I. S.R.L. | 3.062.817 | 0 | 1.295.750 | -338.860 | 1.428.207 |
| MINDFUL CAPITAL PARTNERS II SCA SICAR | 19.554 | 17.833 | 5.533 | 0 | 31.854 |
| RIVA DEL GARDA FIERE CONGRESSI S.P.A. | 1.000.402 | 0 | 0 | 0 | 1.000.402 |
| SEAC FIN S.P.A. | 1.327.549 | 0 | 0 | 0 | 1.327.549 |
| STRUMENTI FINANZIARI PARTECIPATIVI JUNIOR | 4.077.130 | 0 | 0 | 0 | 4.077.130 |
| STR. FIN. PARTECIPATIVI SERIE A SENIOR | 1.164.895 | 0 | 0 | 0 | 1.164.895 |
| TRENTINO INVEST S.R.L. | 600.000 | 0 | 0 | 0 | 600.000 |
| BANCA ETICA/AZ EUR 52.5 | 0 | 50.022 | 0 | 0 | 50.022 |
| TOTALE ALTRE PARTECIPAZIONI NON QUOTATE | 102.488.671 | 3.217.065 | 7.023.735 | -316.486 | 98.365.515 |
| TOTALE GENERALE | 168.857.277 | 18.721.457 | 28.914.004 | -316.486 | 158.348.244 |

Di seguito sono esposti gli stimati valori correnti dei soli titoli presenti in portafoglio a fine esercizio. Per le partecipazioni quotate è indicato il valore di borsa dell'ultimo giorno dell'anno disponibile. I valori non espressi all'origine in euro sono convertiti secondo il cambio indicato dalla banca depositaria al 31/12/2025.

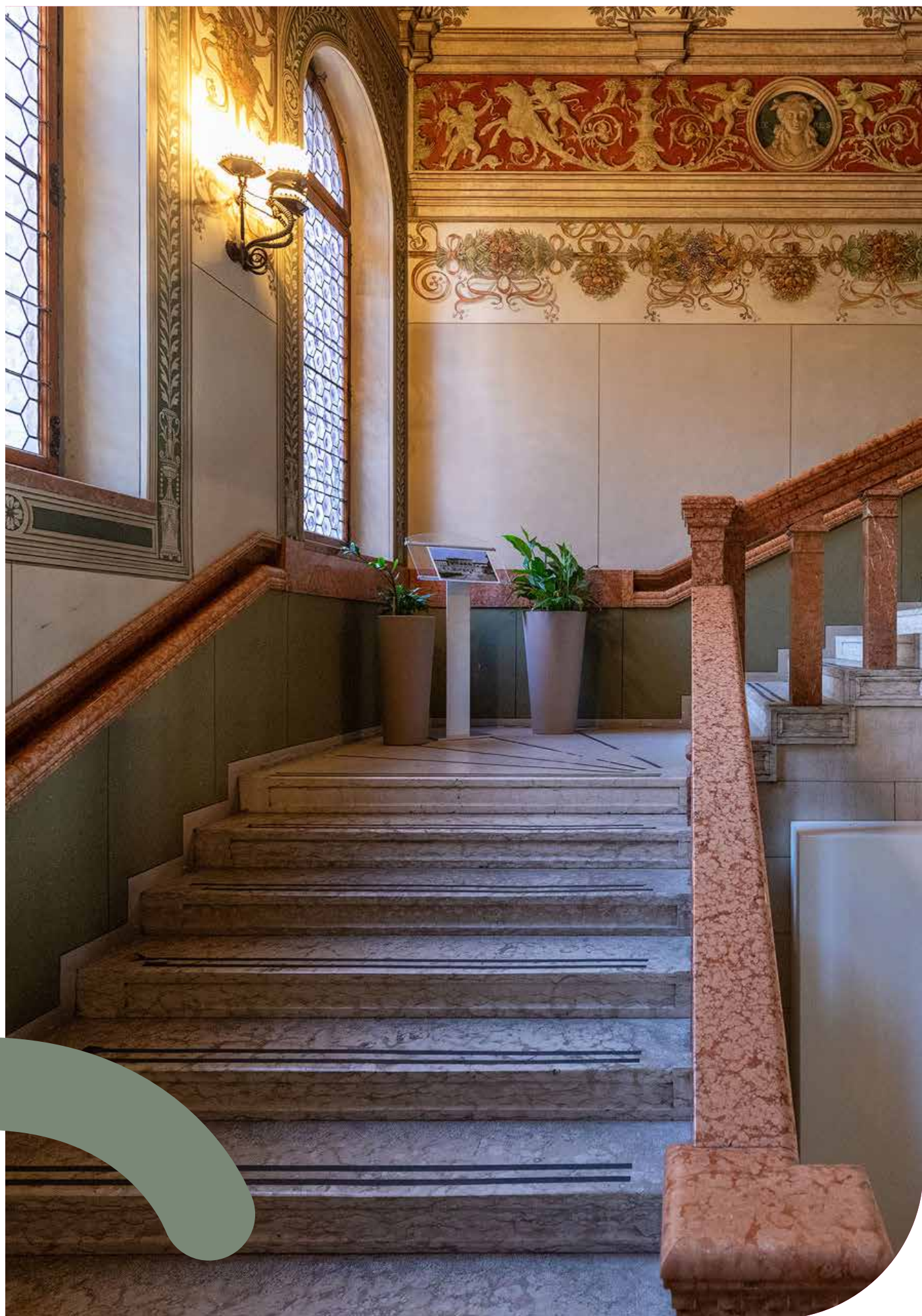

| TITOLI AZIONARI QUOTATI | % C.S. | N. AZIONIAL 31/12/25 | CAMBIO 31/12/25 | QUOTAZIONE EUR AL 31/12/25 | VALORE DI MERCATO EUR AL 31/12/25 | N. AZIONIAL 31/12/24 | CAMBIO 31/12/24 | QUOTAZIONE EUR AL 31/12/24 | VALORE DI MERCATO EUR AL 31/12/24 |
|--|--------|-------------------------|--------------------|----------------------------------|--|-------------------------|--------------------|----------------------------------|--|
| ABBVIE INC (NYSE) (USD) | 0,0% | 4.035 | 1,1750 | 228,4900 | 784.644 | 4.035 | 1,0389 | 177,7000 | 690.172 |
| AHOLD DELHAIZE (AMSTERDAM) (EUR) | 0,0% | 16.180 | 1,0000 | 34,8700 | 564.197 | 16.180 | 1,0000 | 31,4900 | 509.508 |
| ALLIANZ SE-REG | 0,0% | 473 | 1,0000 | 390,5000 | 184.707 | 473 | 1,0000 | 295,9000 | 139.961 |
| AMUNDI SA | 0,0% | 8.661 | 1,0000 | 70,6000 | 611.467 | 8.661 | 1,00 | 64,20 | 556.036 |
| AXA UAP (PARIGI) (EUR) | 0,0% | 19.292 | 1,0000 | 40,9600 | 790.200 | 10.390 | 1,00 | 34,32 | 356.585 |
| BANCA GENERALI | 0,0% | 19.525 | 1,0000 | 57,2000 | 1.116.830 | 15.645 | 1,00 | 44,86 | 701.835 |
| BANCO BPM | 0,0% | 64.518 | 1,0000 | 13,0200 | 840.024 | 64.518 | 1,00 | 7,81 | 504.015 |
| BNP PARIBAS | 0,0% | 4.180 | 1,0000 | 80,7900 | 337.702 | 4.180 | 1,00 | 59,22 | 247.540 |
| BPER BANCA | 0,0% | 88.765 | 1,0000 | 11,6000 | 1.029.674 | 57.850 | 1,00 | 6,13 | 354.852 |
| CASSA DI RISPARMIO DI BOLZANO SPA - SUEDTIROLERSPARKASSE AG | 2,6% | 1.557.594 | 1,0000 | 13,9000 | 21.650.557 | 1.557.594 | 1,00 | 11,20 | 17.445.053 |
| COCA-COLA (NEW YORK) (USD) | 0,0% | 13.090 | 1,1750 | 69,9100 | 778.827 | 13.090 | 1,04 | 62,26 | 784.468 |
| CONSTELLATION SOFTWARE INC | 0,0% | 94 | 1,6130 | 3310,0000 | 192.896 | 94 | 1,49 | 4.444,91 | 279.517 |
| CREDITO EMILIANO | 0,0% | 58.360 | 1,0000 | 15,2800 | 891.741 | 58.360 | 1,00 | 10,88 | 634.957 |
| DEUTSCHE TELEKOM | 0,0% | 50.000 | 1,0000 | 27,6600 | 1.383.000 | 0 | - | - | 0 |
| EDP SA | 0,0% | 166.447 | 1,0000 | 3,9150 | 651.640 | 166.447 | 1,00 | 3,09 | 514.488 |
| ENDESA SA | 0,0% | 17.260 | 1,0000 | 30,6300 | 528.674 | 32.525 | 1,00 | 20,77 | 675.544 |
| ENEL S.p.A. | 0,0% | 203.531 | 1,0000 | 8,8770 | 1.806.745 | 168.051 | 1,0000 | 6,8860 | 1.157.199 |
| ENGIE SA | 0,0% | 41.507 | 1,0000 | 22,4100 | 930.172 | 41.507 | 1,00 | 15,31 | 635.472 |
| ENI S.p.A. | 0,0% | 61.820 | 1,0000 | 16,1400 | 997.775 | 49.265 | 1,00 | 13,09 | 644.879 |
| ETC INDUSTRIAL METALS - EUR (MT) (EUR) | - | - | 0,0000 | - | 0 | 44.420 | 1,00 | 14,39 | 639.079 |
| ETF DB X-TRACKERS II-EONIA ECITS 1C | - | 16.055 | 1,0000 | 148,0880 | 2.377.554 | 29.750 | 1,0000 | 144,8380 | 4.308.931 |
| ETF ISHARES II BARCLAYS \$ TREAS 7-10 (EUR) | - | 39.365 | 1,0000 | 149,2300 | 5.874.439 | 39.365 | 1,0000 | 161,6595 | 6.363.726 |
| ETF LYXOR IND F STOXX EUR SELECT DIV 30 (MT) | - | 121.539 | 1,0000 | 20,5500 | 2.497.626 | 121.539 | 1,0000 | 15,1844 | 1.845.497 |
| PICTET SHORT TERM MONEY MARKET EUR-I | - | 15.334 | 1,0000 | 149,7854 | 2.296.809 | 0 | 0,0000 | 0,0000 | 0 |
| FORTUM OYJ | 0,0% | 55.143 | 1,0000 | 18,1800 | 1.002.500 | 42.033 | 1,0000 | 13,5150 | 568.076 |
| GECINA SA | 0,0% | 10.800 | 1,0000 | 80,9000 | 873.720 | 0 | 0,0000 | 0,0000 | 0 |
| GENERALI ASSICURAZIONI | 0,0% | 21.770 | 1,0000 | 35,7500 | 778.278 | 18.450 | 1,0000 | 27,2700 | 503.132 |
| HOLMEN AB | 0,0% | 8.000 | 10,8215 | 349,0000 | 258.005 | 0 | 0,0000 | 0,0000 | 0 |
| IBERDROLA (MADRID) (EUR) | 0,0% | 67.945 | 1,0000 | 18,4650 | 1.254.604 | 65.125 | 1,0000 | 13,3000 | 866.163 |
| INTESA SANPAOLO S.P.A. | 0,0% | 116.580 | 1,0000 | 5,9210 | 690.270 | 116.580 | 1,0000 | 3,8630 | 450.349 |
| ITALGAS S.P.A. AZIONI | 0,0% | 159.097 | 1,0000 | 9,5150 | 1.513.808 | 189.733 | 1,0000 | 5,4100 | 1.026.456 |
| KONINKLIJKE KPN NV | 0,0% | 264.010 | 1,0000 | 3,9760 | 1.049.704 | 171.580 | 1,0000 | 3,5150 | 603.104 |
| LINDE PLC | 0,0% | 486 | 1,1750 | 426,3900 | 176.362 | 486 | 1,0389 | 418,6700 | 195.855 |
| NESTLE' ORD CHF | 0,0% | 8.211 | 0,9314 | 78,7400 | 694.153 | 8.211 | 0,9412 | 74,8800 | 653.251 |
| NOVARTIS AG (ZURIGO) (CHF) | 0,0% | 13.407 | 0,9314 | 109,6000 | 1.577.633 | 11.842 | 0,9412 | 88,7000 | 1.116.007 |
| PEPSICO INC | 0,0% | 3.051 | 1,1750 | 143,5200 | 372.663 | 3.051 | 1,0389 | 152,0600 | 446.564 |
| PFIZER INC | 0,0% | 15.095 | 1,1750 | 24,9000 | 319.886 | 15.095 | 1,0389 | 26,5300 | 385.475 |
| POSTE ITALIANE AOR | 0,0% | 36.900 | 1,0000 | 21,4800 | 792.612 | 36.900 | 1,0000 | 13,6200 | 502.578 |
| PROCTER & GAMBLE (USD) | 0,0% | 4.094 | 1,1750 | 143,3100 | 499.329 | 4.094 | 1,0389 | 167,6500 | 660.659 |
| RECKITT BENCKISE GBP | 0,0% | 6.090 | 0,8726 | 60,0200 | 418.888 | 6.090 | 0,8292 | 48,3300 | 354.965 |
| RED ELECTRICA (EUR) | 0,0% | 69.750 | 1,0000 | 15,1700 | 1.058.108 | 62.345 | 1,0000 | 16,5000 | 1.028.693 |
| RELIANCE INC | 0,0% | 761 | 1,1750 | 288,8700 | 187.089 | 761 | 1,0389 | 269,2600 | 197.234 |
| SANOFI (PARIGI) (EUR) | 0,0% | 11.815 | 1,0000 | 82,7200 | 977.337 | 10.170 | 1,0000 | 93,7400 | 953.336 |

| TITOLI AZIONARI QUOTATI | % C.S. | N. AZIONIAL 31/12/25 | CAMBIO 31/12/25 | QUOTAZIONE EURAL 31/12/25 | VALORE DI MERCATO EURAL 31/12/25 | N. AZIONIAL 31/12/24 | CAMBIO 31/12/24 | QUOTAZIONE EURAL 31/12/24 | VALORE DI MERCATO EURAL 31/12/24 |
|--|--------|-------------------------|--------------------|---------------------------------|---|-------------------------|--------------------|---------------------------------|---|
| SEGREO PLC | 0,0% | 127.500 | 0,8726 | 7,2040 | 1.052.613 | 0 | 0,0000 | 0,0000 | 0 |
| SHELL PLC | 0,0% | 18.055 | 1,0000 | 31,4750 | 568.281 | 14.470 | 1,0000 | 30,1150 | 435.764 |
| SNAM S.P.A. | 0,0% | 342.599 | 1,0000 | 5,6560 | 1.937.740 | 288.509 | 1,0000 | 4,2770 | 1.233.953 |
| SVENSKA CELLULOSA SKA AB | 0,1% | 45.000 | 10,8215 | 122,6000 | 509.818 | 0 | 0,0000 | 0,0000 | 0 |
| SWISS LIFE HOLDING | 0,0% | 1.016 | 0,9314 | 916,8000 | 1.000.074 | 1.016 | 0,9412 | 699,6000 | 755.199 |
| SWISS RE N (ZURIGO) (CHF) | 0,0% | 3.525 | 0,9314 | 132,8500 | 502.787 | 3.525 | 0,9412 | 131,2000 | 491.373 |
| SYNOPTIS INC | 0,0% | 505 | 1,1750 | 469,7200 | 201.880 | 505 | 1,0389 | 485,3600 | 235.929 |
| TERNA S.P.A. | 0,0% | 189.835 | 1,0000 | 9,0540 | 1.718.766 | 189.835 | 1,0000 | 7,6200 | 1.446.543 |
| TOTALENERGIES SE | 0,0% | 26.620 | 1,0000 | 55,5900 | 1.479.806 | 5.640 | 1,0000 | 53,3700 | 301.007 |
| UNILEVER PLC (AMSTERDAM) | 0,0% | 12.519 | 1,0000 | 55,7000 | 697.308 | 14.085 | 1,0000 | 54,8800 | 772.985 |
| VINCI | 0,0% | 9.346 | 1,0000 | 120,0500 | 1.121.987 | 5.741 | 1,0000 | 99,7400 | 572.607 |
| WOLTERS KLUWER NV | 0,0% | 8.000 | 1,0000 | 88,3400 | 706.720 | 0 | 0,0000 | 0,0000 | 0 |
| ABB LTD | | 0 | 0,0000 | 0,0000 | 0 | 8.548 | 0,9412 | 49,0700 | 445.655 |
| ARTHUR J. GALLAGHER & CO. | | 0 | 0,0000 | 0,0000 | 0 | 1.707 | 1,0389 | 283,8500 | 466.389 |
| BANCA POPOLARE DI SONDRIO SPA | | 0 | 0,0000 | 0,0000 | 0 | 202.165 | 1,0000 | 8,1189 | 1.641.357 |
| BANCO DI DESIO E DELLA BRIANZA SPA | | 0 | 0,0000 | 0,0000 | 0 | 100.287 | 1,0000 | 6,6923 | 671.151 |
| CADENCE DESIGN SYSTEMS, INC | | 0 | 0,0000 | 0,0000 | 0 | 867 | 1,0389 | 300,4600 | 250.745 |
| CHOCOLADEFABRIKEN LINDT & SPRUNGLI AG | | 0 | 0,0000 | 0,0000 | 0 | 20 | 0,9412 | 10070,0000 | 213.982 |
| EATON CORPORATION PLC | | 0 | 0,0000 | 0,0000 | 0 | 1.177 | 1,0389 | 331,8700 | 375.985 |
| ETF INVESCO AT1 CAPITAL BOND UCITS (EUR) | | 0 | 0,0000 | 0,0000 | 0 | 151.298 | 1,0000 | 16,2260 | 2.454.961 |
| GE VERNOVA INC. | | 0 | 0,0000 | 0,0000 | 0 | 725 | 1,0389 | 328,9300 | 229.545 |
| GPI S.P.A. | | 0 | 0,0000 | 0,0000 | 0 | 19.011 | 1,0000 | 10,9400 | 207.980 |
| HERMES INTERNATIONAL | | 0 | 0,0000 | 0,0000 | 0 | 116 | 1,0000 | 2322,0000 | 269.352 |
| HUBBELL INC | | 0 | 0,0000 | 0,0000 | 0 | 1.105 | 1,0389 | 418,8900 | 445.542 |
| INTUIT INC | | 0 | 0,0000 | 0,0000 | 0 | 372 | 1,0389 | 628,5000 | 225.048 |
| INTUITIVE SURGICAL INC | | 0 | 0,0000 | 0,0000 | 0 | 570 | 1,0389 | 521,9600 | 286.377 |
| IQVIA HOLDINGS INC | | 0 | 0,0000 | 0,0000 | 0 | 895 | 1,0389 | 196,5100 | 169.291 |
| KLA-TENCOR CORP. | | 0 | 0,0000 | 0,0000 | 0 | 330 | 1,0389 | 630,1200 | 200.154 |
| LVMH MOET HENNESSY VUITTON SE | | 0 | 0,0000 | 0,0000 | 0 | 320 | 1,0000 | 635,5000 | 203.360 |
| MASTERCARD INC | | 0 | 0,0000 | 0,0000 | 0 | 461 | 1,0389 | 526,5700 | 233.659 |
| MEDIOBANCA | | 0 | 0,0000 | 0,0000 | 0 | 63.781 | 1,0000 | 14,0750 | 897.718 |
| MERCADOLIBRE INC | | 0 | 0,0000 | 0,0000 | 0 | 182 | 1,0389 | 1700,4400 | 297.892 |
| MICROSOFT CORPORATION | | 0 | 0,0000 | 0,0000 | 0 | 1.304 | 1,0389 | 421,5000 | 529.056 |
| MITSUBISHI ELECTRIC CORPORATION | | 0 | 0,0000 | 0,0000 | 0 | 20.400 | 163,0600 | 2687,0000 | 336.163 |
| MONOLITHIC POWER SYSTEMS INC. | | 0 | 0,0000 | 0,0000 | 0 | 297 | 1,0389 | 591,7000 | 169.155 |
| PTC INC | | 0 | 0,0000 | 0,0000 | 0 | 1.190 | 1,0389 | 183,8700 | 210.612 |
| SCHNEIDER ELECTRIC SE | | 0 | 0,0000 | 0,0000 | 0 | 1.947 | 1,0000 | 240,9000 | 469.032 |
| SERVICENOW INC. | | 0 | 0,0000 | 0,0000 | 0 | 268 | 1,0389 | 1060,1200 | 273.474 |
| STEEL DYNAMICS INC | | 0 | 0,0000 | 0,0000 | 0 | 2.925 | 1,0389 | 114,0700 | 321.162 |
| STRYKER CORP. | | 0 | 0,0000 | 0,0000 | 0 | 615 | 1,0389 | 360,0500 | 213.140 |
| UNITEDHEALTH GROUP INC | | 0 | 0,0000 | 0,0000 | 0 | 426 | 1,0389 | 505,8600 | 207.427 |
| VISA INC | | 0 | 0,0000 | 0,0000 | 0 | 768 | 1,0389 | 316,0400 | 233.630 |
| TOTALE | | | | | 75.110.629 | | | | 69.895.565 |

La percentuale di Capitale Sociale posseduta non è indicata, ove il dato è da ritenersi irrisorio.

Di seguito è rappresentato il valore corrente delle partecipazioni non quotate; la valorizzazione è effettuata in base al patrimonio netto, risultante dal rispettivo ultimo bilancio approvato disponibile.

| TITOLI AZIONARI QUOTATI | PATRIMONIO NETTO (DATI BILANCIO PIU' AGGIORNATI) | N. AZIONI POSSEDUTE 31/12/25 | % CAPITALE SOCIALE 31/12/25 | VALORE CORRENTE (P.N. / % C.S.) 31/12/25 |
|--|--|---------------------------------|--------------------------------|--|
| Fondazione con il Sud | 439.411.410 | 0 | 0,000% | 1.112.336 |
| Dolomiti Energia S.p.A. | 625.560.838 | 22.218.753 | 5,400% | 33.780.285 |
| Istituto Atesino di Sviluppo S.p.A. | 161.745.676 | 1.332.347 | 1,677% | 2.712.475 |
| Cassa Depositi e Prestiti S.p.A. | 29.837.651.828 | 1.633.059 | 0,477% | 142.296.283 |
| Mindful Capital Partners II Sca Sicar (ex Mandarin C.P. II) | 103.917.630 | 4.098 | 0,796% | 826.860 |
| CDP RETI S.p.A. | 3.547.693.058 | 3.740 | 0,056% | 1.986.708 |
| La Finanziaria Trentina S.p.A | 84.626.266 | 550.000 | 1,000% | 846.263 |
| MGI s.r.l. (ex Liberata S.p.A.) | 3.912.896 | 36.500 | 36,500% | 1.428.207 |
| SFP Junior C.I.S. S.p.A. | -33.066.551 | 4.077.130 | 50,147% | 0 |
| Seac S.p.A. | 46.974.623 | 569.700 | 1,307% | 613.958 |
| Trentino Invest S.r.l. | 5.112.903 | 600.000 | 12,000% | 613.548 |
| SFP serie A Senior C.I.S. S.p.A. | -33.066.551 | 1.164.895 | 25,110% | 0 |
| Riva del Garda Fiere Congressi S.p.A. | 11.113.201 | 208.417 | 6,248% | 694.353 |
| Seac Fin S.p.A. | 99.494.524 | 130.665 | 1,307% | 1.300.393 |
| CFP Single Investments S.p.A. | 1.191.388 | 24.000 | 4,105% | 48.906 |
| Banca d'Italia | 27.147.743.605 | 600 | 0,200% | 15.000.000 |
| ITAS Mutua | 395.013.968 | 10 | 0,868% | 3.426.764 |
| Banca Etica | 196.367.937 | 794 | 0,044% | 50.022 |
| TOTALE | | | | 206.737.361 |



Per la Fondazione con il Sud, il dato indicato come valore corrente corrisponde all'importo versato in occasione della formazione del patrimonio iniziale (Fondo di dotazione).

Per MCP II il dato indicato alla voce valore corrente fa riferimento alla quota di NAV attribuita alla Fondazione sulla base dei documenti forniti dalla società aggiornati al 30/09/2025.

Per quanto riguarda Mindful Capital Partners II la percentuale indicata nel prospetto si riferisce alla quota di patrimonio netto spettante alla Fondazione e non alla quota di Capitale Sociale, esistendo due categorie di azioni con differenti diritti patrimoniali ed è allineato al NAV fornito dalla società sempre al 30/09/2025.

Il valore corrente degli SFP Junior CIS S.p.A. è stato determinato tenendo conto che la Fondazione ha esclusivamente quote di riserve patrimoniali, ma non di capitale sociale. La quota indicata fa riferimento al 50,147% delle riserve denominate SFP serie B Junior. Gli SFP serie A Senior CIS S.p.A. sono stati emessi nel 2018 al fine della copertura delle perdite pregresse per il ripristino del patrimonio netto; analogamente agli SFP Junior, il valore corrente è stato determinato tenendo conto di un riparto proporzionale fra le varie categorie di SFP ed escludendo il capitale sociale. La quota indicata fa riferimento al 25,11% di tutti gli SFP serie A Senior.

Per entrambe le classi di SFP di CIS S.p.A. gli importi indicati sono azzerati in presenza di un patrimonio netto negativo.

Per Banca d'Italia il valore corrente è pari al valore nominale e allineato al corrispondente valore contabile, in quanto per statuto le quote non possono essere negoziate diversamente.

Per Itas Mutua, le voci di patrimonio che non possono essere distribuite ai soci per statuto, sono state escluse.

Il valore corrente di Banca Etica, analogamente agli investimenti non adeguatamente redditizi, è esposto al costo di sottoscrizione.

B1) DESCRIZIONE DELLE PARTECIPAZIONI QUOTATE:

ALTRE PARTECIPAZIONI QUOTATE

Le informazioni relative alle altre partecipazioni azionarie esistenti a fine esercizio sono indicate nella tabella seguente.

| PARTECIPAZIONI AZIONARIE | SEDE | OGGETTO/SCOPO | RIS. ULTIMO ESERCIZIO DI COMPETENZA GRUPPO (CONSOLIDATO 2023) EUR | RIS. ULTIMO ESERCIZIO (CIVILISTICO/ SEPARATO 2023) EUR | ULTIMO DIVIDENDO PERCEPITO EUR (LORDO FRONTIERA) | ULTIMO DIVIDENDO PERCEPITO EUR (NETTO FRONTIERA) |
|---|---|---|---|--|--|--|
| ENEL S.p.A. | Viale Regina Margherita 137 - Rome, 00198, ITALY | Società multinazionale energetica e operatore globale integrato nelle industrie dell'elettricità e del gas con un focus su Europa e America Latina | 7.016.000.000 | 2.597.975.581 | 51.900 | 51.900 |
| ENI S.P.A. | Piazzale Enrico Mattei 1 - Rome, 00144, ITALY | Società che si occupa di produzione, promozione ed esplorazione di idrocarburi, fornitura e la commercializzazione di gas, il gas naturale liquefatto, raffinazione e commercializzazione di prodotti petroliferi | 2.624.000.000 | 6.419.275.358 | 16.073 | 16.073 |
| TERNA S.P.A. | Viale Egidio Galbani 70 - Rome, 00156, ITALY | Società impegnata nel settore delle utility, gestore di rete indipendente per la trasmissione di energia elettrica | 1.061.900.000 | 970.356.839 | 22.628 | 22.628 |
| INTESA SANPAOLO S.P.A. | Via Montebello 18 - Milano, 20121, ITALY | Opera nel settore dei servizi finanziari, assicurazioni | 8.666.000.000 | 5.603.701.744 | 21.684 | 21.684 |
| GENERALI ASSICURAZIONI | Piazza Tre Torri 1 - Milano, 20145, ITALY | Società impegnata nei settori assicurativo e finanziario attraverso tre segmenti: Vita, Non-Vita (proprietà e danni) e Holding ed altri affari | 3.724.000.000 | 3.689.947.904 | 31.131 | 31.131 |
| ITALGAS S.P.A. AZIONI | Largo Regio Parco, 9 - Torino, 10153, ITALY | Società attiva nella distribuzione di gas naturale. | 478.854.000 | 422.455.326 | 84.155 | 84.155 |
| SNAM S.P.A. | Piazza Santa Barbara 7 - San Donato Milanese, 20097, ITALY | Società con sede in Italia impegnata nella gestione di servizi di gas naturale | 1.259.000.000 | 1.232.778.681 | 59.715 | 59.715 |
| ALLIANZ SE-REG | Koeniginstrasse 28 - Muenchen, 80802, GERMANY | Allianz SE, insieme alle sue controllate, fornisce prodotti e servizi di assicurazione danni, assicurazioni vita/salute e gestione patrimoniale in tutto il mondo | 9.931.000.000 | 6.364.106 | 7.284 | 5.363 |
| POSTE ITALIANE AOR | Viale Europa 175 - Roma, 00144, ITALY | Società attiva nei settori della corrispondenza e della logistica, nonché nei servizi finanziari ed assicurativi | 1.994.000.000 | 1.882.349.708 | 14.760 | 14.760 |
| CASSA DI RISPARMIO DI BOLZANO SPA - SUEDTIROLERSPARKASSE AG | Via Cassa di Risparmio 12 - Bolzano, 39100, ITALY | Istituto di credito che opera nel settore dei servizi finanziari | 113.112.000 | 100.390.574 | 157.317 | 157.317 |
| SANOFI (PARIGI) (EUR) | 82 Avenue Raspail - Gentilly, 94250, FRANCE | Società di assistenza sanitaria impegnata nella ricerca, nello sviluppo, nella produzione e commercializzazione di soluzioni terapeutiche | 5.438.000.000 | 8.918.000.000 | 46.375 | 34.781 |
| AXA UAP (PARIGI) (EUR) | 6 Place de LA Pyramide Tour Majunga - Paris La Defense, 92908, FRANCE | Holding impegnata in attività di protezione finanziaria, con sede in Francia | 7.886.000.000 | 5.135.061 | 41.478 | 31.108 |
| AHOLD DELHAIZE (AMSTERDAM) (EUR) | Provincialeweg 11 - Zaandam, 1506 Ma, NETHERLANDS | Società di vendita al dettaglio che opera in Europa e negli Stati Uniti | 1.764.000.000 | non disponibile | 8.252 | 7.014 |
| IBERDROLA (MADRID) (EUR) | Plaza Euskadi, 5 - Bilbao, 48009, SPAIN | Società che si occupa di generazione, trasmissione, distribuzione e fornitura di energia elettrica in Spagna, Regno Unito, Stati Uniti, Messico, Brasile, Germania, Francia e Australia | 5.612.000.000 | 5.652.000.000 | 331 | 268 |
| RED ELECTRICA (EUR) | Paseo del Conde de los Gaitanes, 177 - Alcobendas, 28109, SPAIN | Società impegnata nella trasmissione di energia elettrica e nella gestione della rete di trasmissione per il sistema elettrico in Spagna e a livello internazionale | 368.438.000 | non disponibile | 41.850 | 33.899 |
| BNP PARIBAS | 20 Boulevard Des Italiens - Paris, 75002, FRANCE | Banca per servizi commerciali, retail, investimento e gestione patrimoniale | 11.688.000.000 | non disponibile | 10.826 | 8.120 |

| PARTECIPAZIONI AZIONARIE | SEDE | OGGETTO/SCOPO | RIS. ULTIMO ESERCIZIO DI COMPETENZA GRUPPO (CONSOLIDATO 2023) EUR | RIS. ULTIMO ESERCIZIO (CIVILISTICO/ SEPARATO 2023) EUR | ULTIMO DIVIDENDO PERCEPITO EUR (LORDO FRONTIERA) | ULTIMO DIVIDENDO PERCEPITO EUR (NETTO FRONTIERA) |
|--------------------------|---|--|---|--|--|--|
| BPER BANCA | Via San Carlo 8/20 - Modena, 41100, ITALY | Servizi bancari, investimenti, assicurazioni e trading online | 1.402.649.000 | 1.249.548.503 | 8.877 | 8.877 |
| TOTALENERGIES SE | 2 Place Jean Millier La D3) 21/32fense 6 - Courbevoie, 92400, FRANCE | Produzione e distribuzione di petrolio, gas e energia rinnovabile | 15.758.000.000 | 15.275.000.000 | 14.127 | 10.595 |
| DEUTSCHE TELEKOM | Friedrich-Ebert-Allee 140 - Bonn, 53113, GERMANY | Deutsche Telekom AG offre servizi di telecomunicazioni. L'azienda offre una gamma completa di servizi telefonici fissi, servizi di comunicazione mobile, accesso a Internet e servizi combinati di tecnologia per le imprese. | 20.600.000.000 | 9.400.000.000 | - | - |
| AMUNDI SA | 91-93, Blvd Pasteur - Paris, 75015, FRANCE | Gestione di investimenti e strumenti finanziari | 1.305.122.000 | non disponibile | 36.829 | 27.622 |
| BANCA GENERALI | Piazza Tre Torri 1 - Milano, 20145, ITALY | Private banking e gestione patrimoniale | 431.225.000 | 413.122.382 | 41.979 | 41.979 |
| BANCO BPM | Piazza F Meda, 4 - Milano, 20121, ITALY | Servizi bancari per privati e imprese | 1.920.393.000 | 1.850.168.245 | 29.678 | 29.678 |
| CREDITO EMILIANO | Via Emilia San Pietro 4 - Reggio Emilia, 42100, ITALY | Banca commerciale e di investimento | 620.052.000 | 171.569.718 | 43.770 | 43.770 |
| EDP SA | Avenida 24 de Julho, N.12 Uedp-Documetacao - Lisboa, 1249-300, PORTUGAL | Energia rinnovabile da eolico, solare e idroelettrico | 800.980.000 | non disponibile | 33.289 | 21.638 |
| ENDESA SA | Ribera del Loira, 60 - Madrid, 28042, SPAIN | Energia elettrica e gas in Spagna e Portogallo | 1.888.000.000 | non disponibile | 30.468 | 24.679 |
| ENGIE SA | 1 Samuel de Champlain Place - Courbevoie, 92400, FRANCE | Energia rinnovabile e servizi di efficienza energetica. | 4.106.000.000 | non disponibile | 61.430 | 46.073 |
| FORTUM OYJ | PO Box 1 - Espoo, 00048, FINLAND | Produzione e vendita di energia elettrica e termica | 1.164.000.000 | 1.406.772.244 | 77.200 | 65.620 |
| KONINKLIJKE KPN NV | Wilhelminakade 123 - Rotterdam, 3072 Ap, NETHERLANDS | Telecomunicazioni e servizi IT nei Paesi Bassi | 848.000.000 | non disponibile | 19.273 | 16.382 |
| GECINA SA | 14-16, Rue des Capucines - Paris, 75002, FRANCE | Gecina opera come società immobiliare. La Società progetta, costruisce e gestisce edifici commerciali e residenziali, uffici e residenze studentesche. Gecina serve clienti in Francia | 309.763.000 | non disponibile | 22.000 | 16.500 |
| WOLTERS KLUWER NV | Zuidpoolsingel 2 - Alphen Aan Den Rijn, Zh 2408 Ze, NETHERLANDS | Wolters Kluwer NV opera come fornitore globale di servizi e soluzioni informative. La Società fornisce i suoi servizi a professionisti nei settori della salute, fiscalità e contabilità, rischio e conformità, finanza e legale | 1.079.000.000 | non disponibile | - | - |
| VINCI | 1973 Bd de la Defense CS 10268 - Nanterre Cedex, 92757, FRANCE | Vinci fornisce concessioni, energia e servizi di costruzione. La Società progetta, finanzia, costruisce e gestisce infrastrutture e strutture per i settori dei trasporti, dell'energia e delle costruzioni. Vinci serve clienti in tutto il mondo | 4.865.000.000 | non disponibile | 9.813 | 7.360 |

| PARTECIPAZIONI AZIONARIE | SEDE | OGGETTO/SCOPO | RIS. ULTIMO ESERCIZIO DI COMPETENZA GRUPPO (CONSOLIDATO 2023) EUR | RIS. ULTIMO ESERCIZIO (CIVILISTICO/ SEPARATO 2023) USD | ULTIMO DIVIDENDO PERCEPITO EUR (LORDO FRONTIERA) | ULTIMO DIVIDENDO PERCEPITO EUR (NETTO FRONTIERA) |
|--------------------------|--|---|---|--|--|--|
| UNILEVER PLC (AMSTERDAM) | Unilever House 100 Victoria Embankment - London, Ec4y Ody, BRITAIN | Società di beni di consumo che opera nei settori: cura della persona, alimenti, prodotti per la casa e rinfreschi | 7.020.000.000 | \$8.780.000.000 | 6.378 | 6.378 |

| PARTECIPAZIONI AZIONARIE | SEDE | OGGETTO/SCOPO | RIS. ULTIMO ESERCIZIO DI COMPETENZA GRUPPO (CONSOLIDATO 2023) USD | RIS. ULTIMO ESERCIZIO (CIVILISTICO/ SEPARATO 2023) USD | ULTIMO DIVIDENDO PERCEPITO EUR (LORDO FRONTIERA) | ULTIMO DIVIDENDO PERCEPITO EUR (NETTO FRONTIERA) |
|--------------------------|---|--|---|--|--|--|
| SHELL PLC | York Road Shell Centre - London, Se1 7na, BRITAIN | Produzione e raffinazione di petrolio e gas. | \$16.094.000.000 | \$24.980.000.000 | 5.543 | 5.543 |

| PARTECIPAZIONI AZIONARIE | SEDE | OGGETTO/SCOPO | RIS. ULTIMO ESERCIZIO DI COMPETENZA GRUPPO (CONSOLID. 2023) USD | RIS. ULTIMO ESERCIZIO (CIVILISTICO/ SEPARATO 2023) USD | ULTIMO DIVIDENDO PERCEPITO EUR (LORDO FRONTIERA) | ULTIMO DIVIDENDO PERCEPITO EUR (NETTO FRONTIERA) |
|----------------------------|---|--|---|--|--|--|
| ABBVIE INC (NYSE) (USD) | 1 N Waukegan Rd - North Chicago, IL 60064-1802, UNITED STATES | Società basata sulla ricerca biofarmaceutica, sviluppa e commercializza terapie che affrontano una gamma di malattie; la società opera nel comparto dei prodotti farmaceutici. | \$4.278.000.000 | non disponibile | 12.282 | 10.439 |
| COCA-COLA (NEW YORK) (USD) | 1 Coca-Cola Plaza - Atlanta, Ga 30313, UNITED STATES | Azienda produttrice di bevande, possiede o concede in licenza e commercializza una vasta gamma dei marchi di bevande. | \$10.631.000.000 | non disponibile | 12.346 | 10.494 |
| PROCTER & GAMBLE (USD) | 1 Procter and Gamble Plaza - Cincinnati, Oh 45202, UNITED STATES | Società che si occupa di fornitura di beni di consumo confezionati di marca ai consumatori di tutto il mondo | \$14.879.000.000 | non disponibile | 8.040 | 6.834 |
| PEPSICO INC | 700 Anderson Hill Rd - Purchase, Ny 10577-1401, UNITED STATES | Produzione e vendita di snack, bevande e prodotti alimentari. | \$9.578.000.000 | non disponibile | 8.023 | 6.820 |
| LINDE PLC | 10 Riverview Dr - Danbury, Ct 06810, UNITED STATES | Gas industriali e tecnologie per energia e sanità. | \$6.565.000.000 | non disponibile | 1.348 | 1.348 |
| RELIANCE INC | 16100 North 71st Street Suite 400 - Scottsdale, Az 85254, UNITED STATES | Soluzioni metalliche per l'industria. | \$875.200.000 | non disponibile | 1.695 | 1.441 |
| SYNOPTIS INC | 690 East Middlefield Road - Mountain View, Ca 94043, UNITED STATES | Software per progettazione di circuiti elettronici. | \$2.263.380.000 | non disponibile | - | - |
| PFIZER INC | 66 Hudson Blvd East - New York, Ny 10001, UNITED STATES | Farmaci, vaccini e dispositivi medici. | \$8.031.000.000 | non disponibile | 12.056 | 10.226 |

| PARTECIPAZIONI AZIONARIE | SEDE | OGGETTO/SCOPO | RIS. ULTIMO ESERCIZIO DI COMPETENZA GRUPPO (CONSOLID. 2023) GBP | RIS. ULTIMO ESERCIZIO (CIVILISTICO/ SEPARATO 2023) GBP | ULTIMO DIVIDENDO PERCEPITO EUR (LORDO FRONTIERA) | ULTIMO DIVIDENDO PERCEPITO EUR (NETTO FRONTIERA) |
|--------------------------|---|--|---|--|--|--|
| RECKITT BENCKISE GBP | 103-105 Bath Road - Slough, S11 3uh, BRITAIN | Produttore e distributore di prodotti per la salute, igiene e per la casa. | £1.426.000.000 | non disponibile | 11.042 | 11.042 |
| SEGRO PLC | Cunard House 15 Regent Street - London, Sw1y 4lr, BRITAIN | SEGRO plc è una società di investimento e sviluppo immobiliare. L'azienda offre spazi aziendali flessibili in tutta Europa con uffici, industrie leggere, logistica, magazzini e strutture di data center. | £1.620.000.000 | 1.340.000.000 | 13.010 | 9.608 |

| PARTECIPAZIONI AZIONARIE | SEDE | OGGETTO/SCOPO | RIS. ULTIMO ESERCIZIO DI COMPETENZA GRUPPO (CONSOLID. 2023) USD | RIS. ULTIMO ESERCIZIO (CIVILISTICO/ SEPARATO 2023) CHF | ULTIMO DIVIDENDO PERCEPITO EUR (LORDO FRONTIERA) | ULTIMO DIVIDENDO PERCEPITO EUR (NETTO FRONTIERA) |
|----------------------------|--|---|---|--|--|--|
| NOVARTIS AG (ZURIGO) (CHF) | One Health Plaza Building 200, Floor 2, Office 250 - East Hanover, Nj, SWITZERLAND | Società specializzata nella ricerca, sviluppo, produzione e commercializzazione di prodotti sanitari e farmaceutici | \$11.941.000.000 | 13.750.000.000 CHF | 84.540 | 54.883 |
| SWISS RE N (ZURIGO) (CHF) | Mythenquai 50/60 - Zurich, 8022, SWITZERLAND | Società che fornisce servizi di riassicurazione e altre assicurazioni | \$3.241.000.000 | 3.780.000.000 CHF | 43.738 | 28.387 |

| PARTECIPAZIONI AZIONARIE | SEDE | OGGETTO/SCOPO | RIS. ULTIMO ESERCIZIO DI COMPETENZA GRUPPO (CONSOLID. 2023) CHF | RIS. ULTIMO ESERCIZIO (CIVILISTICO/ SEPARATO 2023) CHF | ULTIMO DIVIDENDO PERCEPITO EUR (LORDO FRONTIERA) | ULTIMO DIVIDENDO PERCEPITO EUR (NETTO FRONTIERA) |
|--------------------------|--|---|---|--|--|--|
| NESTLE' ORD CHF | Avenue Nestle 55 - Vevey, 1800, SWITZERLAND | Società alimentare, di salute e benessere; le categorie di prodotti includono bevande liquide e in polvere; acqua; prodotti lattiero-caseari e gelati; scienza dell'alimentazione e salute; dolci e PetCare | 10.884.000.000 CHF | 12.360.000.000 CHF | 51.629 | 33.512 |
| SWISS LIFE HOLDING | General-Guisan-Quai 40 - Zurich, 8022, SWITZERLAND | Assicurazioni e gestione patrimoniale. | 1.224.000.000 CHF | 1.150.000.000 CHF | 73.625 | 47.784 |

| PARTECIPAZIONI AZIONARIE | SEDE | OGGETTO/SCOPO | RIS. ULTIMO ESERCIZIO DI COMPETENZA GRUPPO (CONSOLID. 2023) USD | RIS. ULTIMO ESERCIZIO (CIVILISTICO/ SEPARATO 2023) CAD | ULTIMO DIVIDENDO PERCEPITO EUR (LORDO FRONTIERA) | ULTIMO DIVIDENDO PERCEPITO EUR (NETTO FRONTIERA) |
|----------------------------|--|---|---|--|--|--|
| VALUTA CAD | | | | | | |
| CONSTELLATION SOFTWARE INC | 20 Adelaide Street East Suite 1200 - Toronto, On M5c 2t6, CANADA | Acquisisce e sviluppa software per mercati verticali. | \$731.000.000 | non disponibile | 209 | 178 |

| PARTECIPAZIONI AZIONARIE | SEDE | OGGETTO/SCOPO | RIS. ULTIMO ESERCIZIO DI COMPETENZA GRUPPO (CONSOLID. 2024) SEK | RIS. ULTIMO ESERCIZIO (CIVILISTICO/ SEPARATO 2024) SEK | ULTIMO DIVIDENDO PERCEPITO EUR (LORDO FRONTIERA) | ULTIMO DIVIDENDO PERCEPITO EUR (NETTO FRONTIERA) |
|--------------------------|---|---|---|--|--|--|
| VALUTA SEK | | | | | | |
| HOLMEN AB | Strandvagen 1 PO Box 5407 - Stockholm, 114 84, SWEDEN | Produzione di prodotti forestali. La società possiede e gestisce terreni forestali e produce legname segato, pasta di polpa, carta e cartone. Principali prodotti: carta da giornale, riviste, directory e pubblicità, e cartone per imballaggio e grafica. | \$2.861.000.000 | 5.870.000.000 | - | - |

| | | | | | | |
|--------------------------|--|---|-----------------|---------------|---|---|
| SVENSKA CELLULOSA SKA AB | Skepparplatsen 1 - Sundsvall, 852 34, SWEDEN | Azienda forestale che sviluppa e produce prodotti forestali tra cui pasta di busto, materiali per imballaggio, legname e carta. L'azienda produce anche energia rinnovabile sotto forma di biocarburanti non raffinati e pellet di legno. | \$3.639.000.000 | 9.430.000.000 | - | - |
|--------------------------|--|---|-----------------|---------------|---|---|

| PARTECIPAZIONI ETF AZIONARIE | VALORE A BILANCIO EURO | EMITTENTE | SOTTOSTANTE | AREA GEOGRAFICA | ASSET NETTI (MLN EURO) | ULTIMO DIVIDENDO PERCEPITO EURO (NETTO IMPOSTA SOST.) |
|--|------------------------|------------------------|--|-----------------|------------------------|---|
| VALUTA EURO | | | | | | |
| ETF LYXOR IND F STOXX EUR SELECT DIV 30 (MT) | 2.000.133 | Amundi Luxembourg S.A. | STOXX EUROPE SELECT DIVIDEND 30 NET RETURN | Europa | 317 | 119.619 |

| PARTECIPAZIONI ETF AZIONARIE | VALORE A BILANCIO EURO | EMITTENTE | SOTTOSTANTE | AREA GEOGRAFICA | ASSET NETTI (MLN USD) | ULTIMO DIVIDENDO PERCEPITO EURO (NETTO IMPOSTA SOST.) |
|---|------------------------|----------------|--|-----------------|-----------------------|---|
| VALUTA EURO | | | | | | |
| ETF ISHARES II BARCLAYS \$ TREAS 7-10 (EUR) | 7.495.004 | iShares II plc | ICE U.S. Treasury 7-10 Year Bond Index | Governativo USD | \$6.693 | 109.049 |

| PARTECIPAZIONI ETC AZIONARIE | VALORE A BILANCIO EURO | EMITTENTE | SOTTOSTANTE | AREA GEOGRAFICA | ASSET NETTI (MLN EUR) | ULTIMO DIVIDENDO PERCEPITO EURO (NETTO IMPOSTA SOST.) |
|--|------------------------|---|---|---|-----------------------|---|
| VALUTA EURO | | | | | | |
| ETC INDUSTRIAL METALS - EUR (MT) (EUR) | 744.373 | " WisdomTree Commodity Securities Limited " | " Bloomberg Industrial Metals Sub Excess Return Index " | " Globale / Aree multiple - Mercati sviluppati ed emergenti " | 913 | - |

B2) DESCRIZIONE DELLE PARTECIPAZIONI NON QUOTATE:

FONDAZIONE CON IL SUD EURO 1.112.336

La Fondazione con il Sud è un ente senza fine di lucro, ha sede a Roma in Via del Corso, 267 ed ha per scopo la promozione ed il sostegno dello sviluppo economico e sociale del Sud d'Italia. Alla sua costituzione hanno partecipato 85 Fondazioni, che hanno sottoscritto l'atto costitutivo in data 22 novembre 2006.

Alla formazione del patrimonio iniziale la Fondazione ha destinato la somma di euro 1.112.336, corrispondente agli accantonamenti effettuati in via prudenziale ed indisponibile al Fondo per il Volontariato dal 2000 al 2004.

La Fondazione con il Sud ha un Fondo di dotazione di euro 314.801.028, di cui euro 209.644.364 provenienti dalle fondazioni di origine bancarie ed euro 105.156.664 derivanti dalle destinazioni disposte dagli Enti di Volontariato Fondatori.

In attuazione dell'accordo Acri-Volontariato del 23/06/2010 e del rinnovo del sostegno per il quinquennio 2021-2025, le quote destinate alla Fondazione con il Sud di competenza delle fondazioni bancarie vengono determinate annualmente da Acri sulla base di specifici calcoli e sono considerate a tutti gli effetti come un'erogazione nel settore Volontariato, Filantropia e Beneficenza. Il consiglio di ACRI nella seduta del 16 luglio 2025 ha deliberato il rinnovo del sostegno per il periodo 2026-2030 alla Fondazione con il Sud. La somma dovuta dalla Fondazione per il 2025 ammonta ad euro 224.967.

Il bilancio di esercizio 2024 si è chiuso con un avanzo di euro 37.854.240.

Il bilancio 2025 non è disponibile alla data di redazione del presente documento.

DOLOMITI ENERGIA S.P.A. EURO 25.010.535

Sede: Rovereto - Via Manzoni, 24.

La Società opera nell'ambito dei servizi energetici, in via diretta o indiretta, prevalentemente nella Regione Trentino Alto Adige.

Nel maggio 2016 per ottemperare alla delibera dell'Autorità per l'Energia Elettrica il Gas e il Sistema Idrico, la società ha scelto di utilizzare il marchio Dolomiti Energia per le attività di vendita ai clienti finali sul mercato libero da parte della controllata Trenta S.p.A., ora denominata Dolomiti Energia S.p.A.. Di conseguenza la nuova denominazione della controllante è divenuta Dolomiti Energia Holding S.p.A.. A far data dal bilancio chiuso al 31/12/2016, la società ha deciso di applicare gli International Financial Reporting Standards (IFRS) in luogo dei principi contabili italiani.

Con Assemblea dei Soci di data 25/11/2025 sono state approvate alcune modifiche allo Statuto Sociale della società, fra le quali anche il cambio di denominazione sociale in Dolomiti Energia S.p.A.

La quota di capitale posseduta è pari al 5,40%.

L'esercizio 2024 si è chiuso con un utile di esercizio di euro 74.961.850 e con un utile consolidato di euro 348,2 milioni.

Il bilancio 2025 al momento della redazione della presente relazione non è ancora approvato. Ultimo dividendo incassato in data 01/07/2025: euro 0,1296 per azione per un corrispettivo totale di euro 2.879.550.

ISTITUTO ATESINO DI SVILUPPO S.P.A.
EURO 3.224.280**Sede: Trento - Viale Adriano Olivetti, 36.**

La società ha per oggetto la gestione, non nei confronti del pubblico, di attività finanziarie tra le quali l'assunzione di partecipazioni allo scopo di stabilire legami economici durevoli con le partecipate e per investimento di portafoglio - l'amministrazione, la gestione e la compravendita di proprietà immobiliari - lo svolgimento di attività di servizi tecnici alle imprese.

La società ha un capitale sociale di euro 79.450.676 interamente sottoscritto e versato. Nell'esercizio 2024 sono state cedute n. 1.429.630 azioni al prezzo di 2,70 cadauna.

A seguito della cessione, la quota del capitale sociale posseduta dalla Fondazione è scesa dal 3,476% al 1,677%.

La società non ha ancora approvato il bilancio al 31/12/2025. Il bilancio 2024 si era chiuso con un utile netto di esercizio pari ad euro 10.901.446 e un utile consolidato pari ad euro 10,41 milioni. Ultimo dividendo incassato in data 09/07/2025: euro 0,065 per azione, corrispondente ad un totale di euro 86.603.

CASSA DEPOSITI E PRESTITI S.P.A.
EURO 37.049.369**Sede: Roma - Via Goito, 4.**

La società ha per oggetto il finanziamento di organismi pubblici e di opere pubbliche. Nell'esercizio sono state trasferite al comparto circolante n. 120.000 azioni per un controvalore contabile complessivo di euro 2.722.452 in previsione della cessione perfezionata nel mese di gennaio 2026 con Fondazione Cassa di Risparmio in Bologna.

Nella tabella sono separatamente indicate le movimentazioni delle azioni affrancate.

Rimangono iscritte nel comparto immobilizzato n. 1.633.059 azioni, che corrispondono ad una quota di partecipazione del 0,477%.

Nel corso dell'esercizio 2025 l'Assemblea degli azionisti di C.d.P. S.p.A. ha proposto alle Fondazioni azioniste l'acquisto della totalità delle azioni proprie possedute e pari all'1,30% del capitale sociale. L'iter di cessione si è svolto in 4 fasi, terminate nel gennaio 2026. Fondazione Caritro ha aderito alle prime tre fasi con l'impegno ad acquistare n. 152.507 azioni. L'operazione si è perfezionata nell'esercizio 2026.

Il risultato dell'esercizio chiuso al 31/12/2024 presentava un utile di euro 3.276 milioni e un utile consolidato di euro 3.805 milioni. Il bilancio 2025 non è ancora disponibile.

Ultimo dividendo incassato in data 27/06/2025: euro 6,30 per azione per un corrispettivo di euro 11.044.272.

MINDFUL CAPITAL PARTNERS II SCA SICAR
EURO 31.854**Sede: Lussemburgo - 10, rue Antoine Jans.**

La SICAR ha come oggetto l'investimento in società di piccole e medie dimensioni, in particolare in società europee e aziende cinesi, con una buona posizione di mercato, che desiderano accelerare le loro prospettive di crescita in Cina ed Europa. L'obiettivo industriale non ha alcun vincolo specifico, ma si concentra sul settore farmaceutico e sanitario, prodotti chimici di specialità, beni di consumo di alta qualità e tecnologie ambientali. La società ha durata di dieci anni, a partire dalla data di costituzione (16/07/2013) ovvero dalla data del primo closing, con possibilità di proroga non superiore a due anni. Con Assemblee Generali Straordinarie di data 14 e 15 luglio 2025 è stata deliberata la proroga della durata della società fino al 15 luglio 2026.

La raccolta di sottoscrizioni raggiunta alla data del closing finale, posticipata dal 30/06/2015 al 31/12/2015 per l'ingresso di altri investitori, ammonta ad euro 195.053.600.

La Fondazione ha sottoscritto un impegno complessivo di euro 2.000.000.

Il capitale è suddiviso in azioni di classe A, riservate a investitori qualificati e azioni B, riservate al management della società. Entrambe le classi di azioni hanno valore nominale di 1,00 euro e, solamente le "A" sono emesse con un sovrapprezzo di 99,00 euro.

Nel corso dell'esercizio 2022 la società ha variato denominazione sociale, passando da Mandarin Capital Partners II Sca Sicar a Mindful Capital Partners II Sca Sicar.

Alla data di chiusura dell'esercizio le azioni emesse dalla SICAR sono: n. 399.537 classe A e n. 50.265 classe B per un capitale sociale complessivo di euro 449.802.

Alla stessa data la nostra Fondazione ha sottoscritto n. 4.098 azioni di classe A per un controvalore di euro 17.833 e ha ottenuto un rimborso di capitale di euro 5.533 con un controvalore finale di bilancio di euro 31.854.

L'impegno residuo alla sottoscrizione di azioni di classe A, da effettuare al richiamo della società nelle proporzioni di ogni singolo sottoscrittore, è registrato fra i conti d'ordine per un totale di euro 72.776.

La quota di capitale posseduta corrisponde al 0,911%, comprensiva di tutte le classi di azioni, e all' 1,026% sulle azioni di categoria A.

Il bilancio chiuso al 31/12/2024 presentava una perdita di esercizio di euro 196.378. Il bilancio chiuso al 31/12/2025 non è ancora disponibile, ma il bilancio al 30/09/2025 presenta una perdita di 15,3 milioni.

L'ultimo dividendo è stato incassato in data 13/05/2022 per euro 137.237 mentre negli esercizi 2023, 2024 e 2025 non ne sono stati incassati.

CDP RETI S.P.A.
EURO 3.149.210

Sede: Roma - Via Goito, 4.

La società ha per oggetto la detenzione e la gestione sia ordinaria sia straordinaria, in via diretta e/o indiretta, delle partecipazioni in Snam S.p.A., Italgas S.p.A. e Terna S.p.A.. La società può inoltre compiere, purché in via strumentale al raggiungimento dell'oggetto sociale, tutte le operazioni mobiliari, immobiliari, commerciali, industriali e finanziarie, utili e/o opportune.

L'Assemblea dei Soci tenutasi a maggio 2025 ha deliberato il frazionamento delle azioni ed un aumento di capitale sociale, operazioni finalizzate in particolare a sostenere il piano di sviluppo della società; a seguito dell'operazione, il capitale della società è passato da euro 161.514 ad euro 165.971 ed è ad oggi rappresentato da n. 6.638.832 azioni, suddivise in n. 3.923.682 azioni di categoria A, n. 2.323.595 azioni di categoria B e n. 391.555 azioni di categoria C, tutte con i medesimi diritti amministrativi e patrimoniali, salvo quanto previsto da specifiche disposizioni statutarie. Le azioni di categoria C possono essere sottoscritte e detenute unicamente da fondazioni bancarie, casse private di previdenza e assistenza, compagnie di assicurazione, fondi pensione e fondi assicurativi aventi sede legale in Italia.

La Fondazione ha aderito pro-quota all'aumento di capitale sociale e ad oggi detiene n. 3.740 azioni, pari allo 0,056% del capitale sociale (percentuale rimasta invariata). Il valore di bilancio si è incrementato di euro 149.210 passando dai precedenti euro 3.000.000 a euro 3.149.210.

Il bilancio chiuso al 31/12/2024 presentava un utile di euro 539.382.665 e un utile consolidato di euro 732,8 milioni.

Il bilancio al 31/12/2025 non è ancora stato approvato.

Ultimo dividendo incassato in data 28/11/2025: euro 59,32 per azione, per un corrispettivo totale di euro 221.857, quale acconto dividendo 2025 deliberato dalla società in data 25/11/2025 sulla base della situazione contabile al 30/06/2025.

LA FINANZIARIA TRENTINA S.P.A.
EURO 810.481**Sede: Trento - Via Santa Croce, 26.**

La società ha per oggetto e si propone, operando esclusivamente non nei confronti del pubblico, lo svolgimento in via prevalente dell'attività di assunzione di partecipazioni in altre Società italiane o straniere, enti, consorzi ed imprese ed il possesso e la compravendita per conto proprio di titoli pubblici e privati e di strumenti finanziari in genere. Nell'ambito della predetta attività, la società ha altresì per oggetto, sempre operando non nei confronti del pubblico, la concessione di finanziamenti e il coordinamento tecnico, amministrativo e finanziario delle società, enti consorzi ed imprese partecipate.

La Fondazione ha acquistato n. 450.000 azioni nel 2017 e n. 100.000 azioni nel 2021 per un totale complessivo pari a n. 550.000 azioni e corrispondenti all'1% del Capitale Sociale di totali euro 55 milioni, diviso in n. 55 milioni di azioni del valore nominale di euro 1,00 cadauna.

Con Assemblea di data 09/12/2025 i Soci della partecipata hanno deliberato un aumento di capitale dagli attuali nominali euro 55 milioni a euro 65 milioni; l'operazione è prevista concludersi nel mese di marzo 2026.

Il bilancio chiuso al 31/12/2024 presentava un utile di euro 1.584.137 e un utile consolidato di euro 1,9 milioni. Il bilancio chiuso al 31/12/2025 non è ancora disponibile.

Ultimo dividendo incassato in data 09/07/2025: euro 0,05 per azione, per un corrispettivo totale di euro 27.500.

MITTEL GENERALE INVESTIMENTI (EX LIBERATA S.R.L.)
EURO 1.428.207**Sede: Milano - Via Borromei, 5.**

Nel mese di giugno 2017 Liberata e Mittel Generale Investimenti (M.G.I.), dopo essersi trasformate entrambe da S.p.A. in società a responsabilità limitata, hanno posto in essere un'operazione straordinaria di fusione inversa mediante incorporazione della società controllante Liberata nella società controllata al 100% M.G.I..

La fusione è avvenuta senza alcun aumento di capitale sociale dell'incorporante, che è pari a nominali euro 17 milioni e mediante annullamento dell'intero capitale sociale di Liberata s.r.l.. La quota di partecipazione della Fondazione è invariata e pari al 36,50% del capitale sociale. La società ha per oggetto lo svolgimento delle attività tese a ricevere il pagamento dei crediti derivanti dall'esercizio dell'attività svolta in precedenza quale intermediario finanziario ai sensi degli artt. 106 e 107 del TUB.

Nell'esercizio 2021 la società a fronte della liquidità presente aveva provveduto a rimborsare il capitale sociale riducendolo da euro 17.000.000 ad euro 100.000 e a distribuire riserve sotto forma di dividendo. La Fondazione in data 01 marzo 2022 aveva incassato euro 365.000 a titolo di distribuzione parziale di riserve.

Nell'esercizio 2023 era stata operata una svalutazione di euro 1.138.286 in considerazione dei dati di bilancio della società al 31/12/2022 e accantonato a Fondo rischi e oneri un importo di euro 1.710.419 sulla base della presumibile consistenza del patrimonio netto al 31/12/2023.

Nell'esercizio 2024 è stata operata una svalutazione della partecipazione di euro 1.715.894 al fine di allineare il valore contabile al valore corrente sulla base dei dati di bilancio della società al 31/12/2023, utilizzando il Fondo Rischi ed Oneri precedentemente accantonato per euro 1.710.419 e imputando a conto economico la differenza per euro 5.475. Sulla base della situazione infrannuale al 30/06/2024 e della presumibile consistenza del patrimonio netto al 31/12/2024, è stato altresì accantonato a Fondo ri-

schi e oneri nell'esercizio 2024 un importo di euro 1.000.000.

Nel corso dell'esercizio 2025 la società ha deliberato n. 3 distribuzioni di riserve di capitale, per un importo totale di € 3,55 milioni, di cui € 1.295.750 incassati da Fondazione. Il bilancio chiuso al 31/12/2024 presentava una perdita di esercizio di euro 720.010, alla quale si aggiunge un ulteriore perdita di euro 208.372 derivante dalla situazione contabile elaborata dalla società al 30/04/2025.

Visti i risultati di bilancio della partecipata e considerando gli elementi a disposizione, il Consiglio di Gestione della Fondazione ha ritenuto opportuno operare una svalutazione della partecipazione per euro 338.860 al fine di allineare il valore di bilancio a quello dell'ultimo patrimonio netto disponibile.

Tenuto conto delle distribuzioni di riserve nel frattempo avvenute e utilizzando una parte del fondo rischi ed oneri già accantonato nel precedente esercizio, il valore di carico della partecipata si è ridotto ad € 1.428.207 ed il fondo rischi ed oneri registra una diminuzione di € 338.860.

Il bilancio chiuso al 31/12/2025 non è ancora disponibile.

SFP JUNIOR CIS S.P.A.
EURO 4.077.130

In data 25 luglio 2017, in attuazione del nuovo accordo di ristrutturazione dei debiti ex art. 182 bis della legge fallimentare sottoscritto tra CIS S.p.A. e i propri creditori in data 2 dicembre 2016, omologato dal Tribunale di Verona il 7 marzo 2017 e divenuto efficace con decorrenza dal 29/06/2017 per via dell'avveramento delle condizioni sospensive, l'Assemblea straordinaria di CIS S.p.A. ha deliberato di emettere strumenti finanziari denominati "SFP Serie B Junior Non Banche" riservati a Fondazione Caritro per nominali euro 4.077.130, a fronte dell'apporto del credito vantato in forza del Prestito Obbligazionario Convertibile per nominali euro 10 milioni.

Gli SFP Junior costituiscono una posta di patrimonio netto e non di capitale sociale. La percentuale di possesso della riserva corrispondente ammonta al 50,147%.

I diritti patrimoniali degli SFP sono relativi alla ripartizione dell'attivo di liquidazione e non alla distribuzione di dividendi e nei limiti dell'attivo di liquidazione, dopo il soddisfacimento del debito bancario e del prestito obbligazionario non convertito e con priorità rispetto ai soci.

Alla voce titoli di debito è esposto il prospetto riepilogativo che recepisce gli effetti del citato accordo di ristrutturazione dei debiti di CIS S.p.A..

Il bilancio di CIS S.p.A. chiuso al 31/12/2024 presentava una perdita di esercizio di euro 12.238.453 ed un patrimonio netto negativo per euro 33,1 milioni. CIS S.p.A. pur essendo società controllante non è più tenuta alla redazione del bilancio consolidato in quanto non ha superato per due anni consecutivi almeno due dei parametri dimensionali previsti dal D.Lgs 127/91.

Il bilancio al 31/12/2025 non è ancora stato approvato.

Alla luce delle difficoltà economiche e finanziarie riscontrate dalla società, a partire dal 2020 e per tutto il 2022 sono proseguite le analisi per la definizione di un nuovo accordo di ristrutturazione. Nel mese di marzo 2023 è pervenuta da CIS la richiesta di selezionare un advisor finanziario per la dismissione della partecipazione in Infracis s.r.l.. Fondazione Caritro congiuntamente ad altro sottoscrittore ha autorizzato la nomina subordinatamente a una serie di condizioni, a propria garanzia.

Nel mese di settembre 2025 la Fondazione e gli altri creditori sono stati informati circa l'avvio delle trattative da parte di CIS relativamente all'operazione di possibile dismissione della partecipazione detenuta in Infracis ad una terza potenziale società interessata. Alla data di chiusura del presente bilancio non sono stati segnalati formali aggiornamenti in merito al proseguo delle trattative per la cessione.

La società è in liquidazione volontaria dal mese di luglio 2020 e non è seguito alcun atto modificativo dell'accordo tuttora in essere.

Si rimanda alla voce Fondo per rischi e oneri per le considerazioni in merito alla copertura dei rischi relativi a tutte le voci di bilancio connesse a CIS S.p.A..

SFP SERIE A SENIOR CIS S.P.A.
EURO 1.164.895

Con delibera del 26 ottobre 2018 la società CIS S.p.A. ha emesso gli Strumenti Finanziari Partecipativi serie A Senior e ha stralciato il Prestito Obbligazionario relativo alla quota Prestito Convertendo. Tale conversione automatica era prevista dall'accordo di ristrutturazione dei debiti ex art. 182 bis della legge fallimentare del 2 dicembre 2016 e l'operazione ha efficacia a far data dal 01/01/2018 quale primo giorno dell'esercizio sociale che recepisce gli effetti dell'emissione.

Sull'importo convertito continuano a maturare interessi fissi dell'1,50%.

Gli SFP serie A Senior CIS S.p.A. rientrano nelle quote di patrimonio netto e non di capitale sociale, con priorità di rimborso rispetto agli SFP Junior. La percentuale di possesso della riserva corrispondente ammonta al 25,11% di tutte le categorie degli SFP di serie A senior. Per quanto attiene ai valori di bilancio si fa riferimento a quanto esposto nella voce precedente.

SEAC S.P.A.
EURO 780.341

Sede: Trento - Via Solteri, 74.

La società ha per oggetto la fornitura di beni e servizi ad imprese, professionisti, associazioni e enti a supporto delle loro attività. In particolare, è focalizzata alla fornitura di servizi in ambito fiscale e previdenziale.

Il capitale sociale ammonta ad euro 43.600.000 e la quota di partecipazione della Fondazione è pari all'1,307%, corrispondente a n. 569.700 azioni.

Il 27 maggio 2019 è avvenuta la scissione parziale e proporzionale di SEAC S.p.A. in favore della società beneficiaria interamente partecipata SEAC FIN s.r.l., contestualmente trasformata in S.p.A., mediante un trasferimento di parte del patrimonio per un valore pari ad euro 91.500.000.

Per effetto della scissione agli azionisti di SEAC S.p.A. sono state assegnate azioni di nuova emissione della società beneficiaria in misura proporzionale a quelle della società scissa da ciascuno possedute alla data degli effetti giuridici della scissione.

Contabilmente, l'operazione di trasferimento è avvenuta mediante l'applicazione della percentuale ottenuta attraverso il confronto dei patrimoni netti delle due società pre scissione e post scissione, ovvero del 62,98%, pari ad euro 1.327.549, non avendo la società messo a disposizione dei soci una percentuale di conversione ufficiale.

Nel corso del 2021 la società ha perfezionato un'operazione di fusione per incorporazione della partecipata al 100% In4Mago s.r.l., mentre nel corso del 2024 sono state perfezionate le operazioni di fusione per incorporazione delle società Picoware S.r.l. e Bitlife S.r.l. Nel corso del 2025 è stata inoltre perfezionata l'operazione di fusione per incorporazione di "Ixora Team srl" in "Seac Spa".

Il bilancio al 31/12/2024 espone una perdita di esercizio di euro 2.089.328. Il bilancio 2025 non è ancora disponibile.

Ultimo dividendo incassato in data 22/07/2024 pari a euro 0,038 per azione, per un corrispettivo totale di euro 21.649.

*SEAC FIN S.P.A.
EURO 1.327.549*

Sede: Trento - Via Solteri, 74.

La società ha per oggetto la gestione, non nei confronti del pubblico, di attività finanziarie, l'assunzione di partecipazioni, l'amministrazione, gestione e compravendita di proprietà immobiliari e lo svolgimento di attività di servizi tecnici alle imprese.

La partecipazione nella società nasce dall'atto di scissione parziale e proporzionale del 27/05/2019 esposto al punto precedente. L'operazione ha l'intento di sviluppare le attività di gestione e valorizzazione professionale dell'importante patrimonio finanziario generato dall'attività caratteristica di Seac S.p.A. e dalle sue partecipate, lasciando a Seac S.p.A. le risorse finanziarie sufficienti a proseguire il proprio piano industriale concentrandosi esclusivamente sulla sua attività caratteristica.

Il capitale sociale ammonta ad euro 10.000.000 e la quota di partecipazione della Fondazione è pari all' 1,307%, corrispondente a n. 130.665 azioni.

Il bilancio al 31/12/2024 espone un utile di esercizio di euro 4.365.665. Il bilancio 2025 non è ancora disponibile.

L'ultimo dividendo è stato incassato in data 17/07/2025, pari ad euro 0,087313 per azione, per un corrispettivo totale di euro 11.409.

*TRENTINO INVEST S.R.L.
EURO 600.000*

Sede: Rovereto - Via Fortunato Zeni, 8.

La società è stata costituita il 21/12/2012 con un capitale sociale iniziale di euro 295.000. In data 14/12/2018 è stato deliberato l'aumento del capitale sociale ad euro 5.000.000 ed è stato sottoscritto e versato per euro 1.000.000 nel 2018, per euro 1.000.000 nel 2019, per euro 1.000.000 nel 2020 e per euro 1.000.000 nel 2021. Con l'ultimo versamento avvenuto nel 2022 il capitale risulta ora interamente sottoscritto e versato.

Trentino Invest s.r.l. ha per oggetto l'assunzione di partecipazioni in società ad alto potenziale di sviluppo, quali eccellenze imprenditoriali innovative (spin-off e start-up) ad alta intensità di ricerca che intendono operare sul territorio della provincia di Trento.

La società riveste la qualifica di società strumentale per la Fondazione, che ha aderito all'aumento di capitale con un importo di complessivi 600.000 euro. La quota detenuta è pari al 12%.

Il bilancio al 31/12/2024 si è chiuso con un utile di esercizio pari ad euro 72.047.

Il bilancio al 31/12/2025 non è ancora disponibile.

*RIVA DEL GARDA FIERE CONGRESSI S.P.A.
EURO 1.000.402*

Sede: Riva del Garda - Parco Lido - Palazzo dei Congressi.

La società è stata costituita il 05/12/1988 ed ha per oggetto l'organizzazione e gestione in proprio o tramite altri enti e/o organizzazioni pubbliche o private, di congressi, mostre, fiere e altre attività correlate.

La società nel mese di maggio 2019 ha deliberato un aumento di capitale sociale, sottoscritto dalla Fondazione per euro 1.000.402 e corrispondente a n. 208.417 azioni del valore nominale di 0,51 euro.

Il capitale sociale ammonta ad euro 1.701.355 e la quota di partecipazione della Fondazione è pari al 6,248%.

La Fondazione, nel corso del 2021, aveva deciso di non esercitare l'opzione di vendita per le azioni nei confronti di Edizioni Foto Shoe 30 srl con sede in Milano. Tale opzione era stata prevista con uno specifico accordo di data 28 maggio 2019, garantito da una fideiussione bancaria a prima richiesta per euro 1.000.000.

Con Assemblea di data 05/11/2025 i soci della partecipata hanno deliberato di aumentare il capitale da 1.701.355 euro a nominali 2.338.855 euro mediante emissione di numero 1.250.000 azioni ordinarie, di cui euro 0,51 per azione per capitale ed euro 4,29 quale sovrapprezzo; l'operazione di aumento comprensiva di sovrapprezzo ammonta a totali 6 milioni di euro. Il diritto di opzione per la sottoscrizione delle nuove azioni potrà essere esercitato entro la data del 30/06/2026, mentre l'inoptato potrà essere acquistato entro il termine ultimo del 31/12/2026.

Il bilancio al 31/12/2024 espone un utile di esercizio di euro 457.580. Il bilancio 2025 non è ancora disponibile.

Ultimo dividendo incassato in data 18/09/2025: euro 0,02998 per azione, per un corrispettivo totale di euro 6.248.

CFP SINGLE INVESTMENT S.P.A. (EX CFP2 SPAC)
EURO 48.906

Sede: Milano - Viale Majno, 17/A.

La società opera nel settore dei servizi finanziari, SPAC.

La società è stata costituita nel luglio 2017 e la Fondazione ha sottoscritto il capitale sociale per euro 400.000 in prima allocazione, corrispondenti a n. 40.000 azioni, ad un prezzo di euro 10,00 cadauna.

Nel 2019 sono state riacquistate da parte della società CFP Single Investment S.p.A. n. 16.000 azioni allo stesso prezzo di acquisto. A fine esercizio 2019 la partecipazione della Fondazione ammontava ad euro 240.000, pari al 0,356% del Capitale Sociale.

Con decorrenza 01/01/2021, le azioni della società non sono più negoziate sul mercato AIM Italia di Borsa Italiana, e pertanto sono classificate fra le partecipazioni non quotate. Nel mese di luglio 2021 la società ha inoltre annullato n. 61.623.000 azioni proprie mantenendo invariato l'importo del capitale sociale, che al 31/12/2021 ammonta ad euro 674.700 ed è composto da n. 584.700 azioni ordinarie interamente sottoscritte e liberate, tutte in circolazione, con valore nominale pari ad euro 674.700 e sovrapprezzo pari ad euro 66.769.300. A seguito dell'operazione sopra descritta, la partecipazione della Fondazione passa dunque dal 0,356% al 4,105%.

In considerazione del perdurare degli andamenti negativi della società, nell'elaborazione del bilancio al 31/12/2023 il Consiglio di Gestione di Fondazione Caritro aveva ritenuto opportuno svalutare l'investimento effettuato allineandolo al valore della quota di patrimonio netto posseduta alla data del 31/12/2022 per euro 208.966; contestualmente era stato altresì iscritto in bilancio un accantonamento a Fondo rischi e oneri per euro 31.034, a copertura integrale della partecipazione posseduta.

Con decorrenza 01/01/2024 la società è stata posta in stato di liquidazione e nel corso del 2024 ha proceduto a revocare la dematerializzazione delle azioni, con contestuale iscrizione a libro soci delle azioni. Alla luce degli elementi a disposizione e tenuto conto dei positivi risultati di bilancio conseguiti dalla partecipata al 31/12/2024 ed il conseguimento di un utile d'esercizio pari a euro 545.142, si è ritenuto opportuno operare una ripresa di valore dell'investimento per un importo di euro 22.373, allineando così lo stesso alla quota di patrimonio netto posseduta. Conseguentemente, il valore di carico della partecipazione sale ad euro 48.906, mentre l'accantonamento al fondo rischi ed oneri rimane invariato ed ammonta ad euro 26.533.

Il bilancio 2025 non è ancora disponibile.

Non sono stati incassati dividendi.

BANCA D'ITALIA
EURO 15.000.000

Sede: Roma - Via Nazionale, 91.

La Banca d'Italia è un istituto di diritto pubblico ai sensi del regio decreto-legge 12 marzo 1936-XIV, n. 375.

Quale banca centrale della Repubblica italiana, è parte integrante del Sistema europeo di banche centrali (SEBC). Svolge i compiti e le funzioni che in tale qualità le competono, nel rispetto dello statuto del SEBC. Persegue gli obiettivi assegnati al SEBC ai sensi dell'art. 127.1 del Trattato sul funzionamento dell'Unione europea (Trattato). La Banca d'Italia è autorità nazionale competente nell'ambito del meccanismo di vigilanza unico di cui all'art. 6 del Regolamento (UE) n. 1024/2013 del Consiglio del 15 ottobre 2013.

Nel mese di febbraio 2022 la Fondazione ha acquistato n. 600 quote, per un controvalore complessivo di euro 15.000.000.

Il capitale sociale ammonta a 7,5 miliardi di euro e la quota di partecipazione della Fondazione è pari al 0,20%.

Il bilancio al 31/12/2024 espone un utile di esercizio pari a 843,7 milioni di euro. Il bilancio 2025 non è ancora disponibile.

In data 07/04/2025 sono stati incassati dividendi per complessivi euro 680.000, pari ad euro 1.133,333 per singola quota.

ITAS MUTUA
EURO 2.500.000

Sede: Trento - Piazza delle Donne Lavoratrici, 2.

La Società di Mutua Assicurazione a responsabilità limitata, già eretta il 05 ottobre 1821 con la denominazione Istituto Provinciale Incendi, esercita la propria attività sia in Italia che all'estero ispirandosi ai principi solidaristici della mutualità e ha lo scopo di favorire i propri Soci nelle loro esigenze ed operazioni di carattere assicurativo, in tutti i rami danni, stipulando contratti a premio fisso con i quali l'assicurato acquista la qualità di Socio. In via non prevalente e in tutti i rami assicurativi danni, essa può assicurare anche i non soci appartenenti a categorie definite dal Consiglio di amministrazione e assumere direttamente o indirettamente e cedere partecipazioni anche di controllo in imprese e società che svolgano ogni tipo di attività assicurativa o attività connesse strumentali al proprio oggetto sociale.

I soci si distinguono in Soci Assicurati, intendendo coloro che sottoscrivono una polizza di assicurazione con Itas Mutua, Soci Sovventori, intendendo coloro che contribuiscono al fondo di garanzia e al fondo quote sociali con un minimo di 10 a un massimo di 39 quote di euro 250.000 a norma dell'art. 2548 del c.c. e Soci Sovventori Partner, intendendo coloro che, come la categoria precedente, sottoscrivono oltre 39 quote di euro 250.000. Il patrimonio sociale è inalienabile e indivisibile fra i Soci e conseguentemente è vietata qualsiasi distribuzione degli utili d'esercizio e riserve fra gli stessi. E' facoltà di Itas Mutua riconoscere ai Soci Sovventori e ai Soci Sovventori Partner una remunerazione annuale pari al tasso Euribor a 12 mesi, identificato nel valore di chiusura di ciascun esercizio, aumentato di tre punti e con limitazioni all'80% del tasso medio di rendimento netto realizzato su tutti gli investimenti detenuti da Itas Mutua, per i Soci Sovventori, e limitazioni al 90% per i Soci Sovventori Partner.

La remunerazione verrà comunque meno in caso di perdite di esercizio di Itas Mutua o del Gruppo Itas e in altri casi previsti dallo statuto.

Nel mese di dicembre 2022 Fondazione Caritro ha acquistato n. 10 quote di nuovo Socio Sovventore per un controvalore di 2,5 milioni.

Nel corso dell'esercizio 2024 il capitale sociale è aumentato da euro 263.632.958 a euro 288.182.900 per l'ingresso di nuovi soci sovventori. La quota di partecipazione della Fondazione è di conseguenza passata dal 0,948% al 0,868%, restando invariato l'investimento di Fondazione.

Il bilancio al 31/12/2024 espone un utile di esercizio pari ad euro 12.056.024. Il bilancio 2025 non è ancora disponibile.

In data 24/07/2025 la società ha distribuito una remunerazione ai soci sovventori, pari ad un tasso del 2,073%; l'incasso per Fondazione Caritro è stato pari ad euro 51.825 lordi e ad euro 38.351 circa al netto della ritenuta a titolo d'imposta.

**BANCA POPOLARE ETICA
EURO 50.022**

Sede: Padova - Via N. Tommaseo, 7.

Banca Popolare Etica è un istituto di credito, costituito in forma di società cooperativa per azioni, specializzato nella finanza etica ed alternativa.

Il capitale sociale al 31/12/2024 è pari a euro 95.444.738 ed è composto da 1.817.995 azioni ordinarie del valore nominale unitario di euro 52,50.

In data 10/02/2025 la Fondazione ha sottoscritto n. 794 azioni ordinarie della Banca al prezzo unitario di euro 63,00, comprensivo di un sovrapprezzo di euro 10,50 per un controvalore di euro 50.022. La quota di partecipazione ammonta allo 0,044% del capitale sociale.

Lo statuto di Banca Etica non prevede la distribuzione di dividendi ma solo un eventuale incremento del sovrapprezzo delle azioni.

La motivazione dell'investimento è legata a finalità istituzionali e la sottoscrizione del capitale è avvenuta utilizzando risorse provenienti dal Fondo per i settori rilevanti. Trattandosi di un investimento non adeguatamente redditizio e classificato come partecipazione strumentale, la posta partecipativa trova adeguata copertura nei Fondi per l'attività d'istituto alla voce n. 2 d) del passivo Altri Fondi.

Il bilancio al 31/12/2024 espone un utile di esercizio pari a euro 12.051.707. Il bilancio 2025 non è ancora disponibile.

Contestualmente alla sottoscrizione delle azioni è stato altresì sottoscritto un prestito obbligazionario emesso dalla Banca denominato "TASSO FISSO SUBORDINATO DI TIPO TIER II 20/12/2024-20/12/2032 - 25 ANNI BE", per un controvalore nominale di euro 200 mila, così come previsto dal regolamento del prestito.



C) TITOLI DI DEBITO

€72.516.270

Nella voce sono inclusi titoli di emittenti sia locali che nazionali di primaria importanza, acquistati al fine diversificare e ottimizzare il rendimento del portafoglio.
Di seguito si riporta la composizione al 31/12/2025:

| CODICE TITOLO | G M ANNO | VALORE NOMINALE | PREZZO DI ACQUISTO/ BILANCIO | VALORE DI BILANCIO AL 31/12/2025 |
|---------------------------------------|----------------|-----------------|------------------------------|----------------------------------|
| PREST. OBBLIG. CIS SPA NUOVO (EX POC) | 31/12/2020 (*) | 4.757.975 | 100,00 | 4.757.975 |
| BTP TF 4,75% ST28 EUR | 01/09/28 | 1.000.000 | 103,65 | 1.036.500 |
| BTP ITALIA MG26 EUR | 21/05/26 | 1.000.000 | 100,56 | 1.005.641 |
| CDP MC GN26 EUR | 28/06/26 | 1.000.000 | 100,86 | 1.008.646 |
| BTP1 28/06/22-30 1.60% (FOI) | 28/06/30 | 2.000.000 | 99,70 | 1.994.000 |
| BTP 4% 30.4.2022 - 30.4.2035 | 30/04/35 | 3.000.000 | 97,34 | 2.920.124 |
| BTP 3,5% 17.10.2022 - 15.1.2026 | 15/01/26 | 1.000.000 | 100,42 | 1.004.188 |
| BTP1 22/11/22-28 1.60% (FOI) | 22/11/28 | 2.000.000 | 100,00 | 2.000.000 |
| BTP 3,85% 15.11.2022 - 15.12.2029 | 15/12/29 | 5.000.000 | 100,18 | 5.009.000 |
| ENI 3.625% GE29 EUR | 29/01/29 | 1.000.000 | 98,62 | 986.157 |
| INTSANPAOLO TF 3,928% ST26 SUBT2 EUR | 15/09/26 | 1.000.000 | 97,77 | 977.697 |
| ASSICURAZIONI GENERALI 5,5 10/27/47 | 27/10/47 | 1.000.000 | 102,46 | 1.024.553 |
| ASS. GENERALI T2 TF+TV 06/48 | 08/06/48 | 1.000.000 | 101,30 | 1.012.979 |
| CATTOLICA ASS FRN 14/12/2047 | 14/12/47 | 1.000.000 | 94,06 | 940.572 |
| UNIPOL GRUPPO SPA 3.25% 09/30 | 23/09/30 | 1.000.000 | 97,57 | 975.720 |
| SAIPEM FINANCE INT 3.125% 03/28 | 31/03/28 | 500.000 | 100,92 | 504.611 |
| NEXI SPA 1.625% 04/26 | 30/04/26 | 500.000 | 99,87 | 499.350 |
| POSTE ITALIANE SPARESET TF 21/PE | 31/12/99 | 1.000.000 | 93,36 | 933.587 |
| ILLIMITY BANK LT2 TF+TV 10/31 | 07/10/31 | 700.000 | 100,35 | 702.440 |
| POP.SONDRIO T2 RESET TF 02/32 | 25/02/32 | 700.000 | 94,73 | 663.083 |
| INTESA/S.PAOLO 5.25% 01/30 | 13/01/30 | 1.000.000 | 99,16 | 991.639 |
| VOLKSWAGEN INT. 4.25% 02/28 | 15/02/28 | 500.000 | 101,50 | 507.525 |
| PIRELLI SPA 4.25% 01/28 | 18/01/28 | 500.000 | 100,80 | 504.000 |
| UNICREDIT 4.10% 02/27 | 23/02/27 | 1.200.000 | 100,00 | 1.200.000 |
| CREDEM GREEN T3 TF+TV 05/29 | 30/05/29 | 450.000 | 100,11 | 450.477 |
| VITTORIA ASS. T2 5.75% 07/28 | 11/07/28 | 1.000.000 | 109,14 | 1.091.368 |
| WEBUILD 3.625 01/27 | 28/01/27 | 500.000 | 98,24 | 491.218 |
| BANCO BPM TF+TV 06/31 | 29/06/31 | 500.000 | 99,92 | 499.604 |
| ENEL FINANCE INT. 3.875% 03/29 | 09/03/29 | 500.000 | 100,06 | 500.296 |
| FFSS 3.75% 04/27 | 14/04/27 | 500.000 | 96,94 | 484.712 |
| PORSCHE AUTOMOBIL 4.50% 09/28 | 27/09/28 | 250.000 | 102,27 | 255.667 |

| | | | | | |
|---------------------------------|------------------------|----------|-------------------|--------|-------------------|
| ITAS MUTUA SPA | 5.50% 06/30 | 25/06/30 | 2.000.000 | 100,00 | 2.000.000 |
| DOLOMITI ENERGIA | TF+TV 08/29 | 01/08/29 | 5.051.800 | 100,00 | 5.051.800 |
| UNICREDIT | 4.00% 03/34 | 05/03/34 | 500.000 | 99,27 | 496.353 |
| DEUTSCHE LUFTHANSA | 4.125% 09/32 | 03/09/32 | 500.000 | 99,98 | 499.885 |
| ERG SPA | 4.125% 07/30 | 03/07/30 | 500.000 | 101,95 | 509.734 |
| ING GROEP NV | 3.75% 09/35 | 03/09/35 | 500.000 | 99,37 | 496.839 |
| BNP PARIBAS | 3.625% 09/29 | 01/09/29 | 500.000 | 101,11 | 505.567 |
| EXOR NV | 3.75% 02/33 | 14/02/33 | 1.000.000 | 100,47 | 1.004.703 |
| INTESA/S.PAOLO | TF+TV 09/32 | 16/09/32 | 900.000 | 100,33 | 902.952 |
| IREN SPA | 3.625% 09/33 | 23/09/33 | 500.000 | 99,92 | 499.588 |
| ENEL FINANCE INTL | 3.875% 01/35 | 23/01/35 | 500.000 | 101,95 | 509.753 |
| WEBUILD SPA | 5.375% 06/29 | 20/06/29 | 500.000 | 103,40 | 516.978 |
| BANCO BPM | TF+TV 09/30 | 09/09/30 | 600.000 | 100,72 | 604.320 |
| ASS. GENERALI | LT2 4.1562% 01/35 | 03/01/35 | 500.000 | 100,52 | 502.601 |
| B.CO SANTANDER | 3.50% 10/32 | 02/10/32 | 500.000 | 99,37 | 496.861 |
| KERING SA | 3.625% 11/34 | 21/11/34 | 500.000 | 99,60 | 497.994 |
| C.D.PRESTITI | 3.375% 02/32 | 11/02/32 | 2.000.000 | 99,27 | 1.985.362 |
| BTP 2,85% 25.2.2025 - 25.2.2033 | | 25/02/33 | 2.000.000 | 99,91 | 1.998.200 |
| BANCA POPOLARE ETICA | TF 5.50% T2 20/12/2032 | 20/12/32 | 200.000 | 100,00 | 200.000 |
| UNICREDIT | EURIB3M 11/28 | 20/11/28 | 2.500.000 | 100,06 | 2.501.500 |
| DANSKE BANK A/S | EURIB3M 04/29 | 10/04/29 | 1.500.000 | 100,06 | 1.500.870 |
| OPTICS BIDCO | 5.25% 03/55 | 17/03/55 | 1.000.000 | 89,51 | 895.144 |
| CELLNEX TELECOM SA | 0.75% 11/31 | 20/11/31 | 1.500.000 | 90,08 | 1.351.220 |
| LEG PROPERTIES BV | 1.00% 09/30 | 04/09/30 | 500.000 | 97,37 | 486.846 |
| VONOVIA SE | ZC(1.253%) 05/30 | 20/05/30 | 500.000 | 99,05 | 495.262 |
| VONOVIA SE | 0.875% 05/32 | 20/05/32 | 500.000 | 99,84 | 499.178 |
| BTP 29/10/24-15/11/31 | 3.15% | 15/11/31 | 1.000.000 | 101,97 | 1.019.729 |
| BTP1 04/06/25-32 | 1.85% (FOI) | 04/06/32 | 2.000.000 | 101,11 | 2.022.210 |
| BTP 2,85% 1.10.2025 - 1.2.2031 | | 01/02/31 | 1.000.000 | 100,93 | 1.009.337 |
| BTP 3,25% 9.9.2025 - 15.11.2032 | | 15/11/32 | 1.000.000 | 101,86 | 1.018.557 |
| BTP 3,25% 25.4.2025 - 15.7.2032 | | 15/07/32 | 1.000.000 | 102,16 | 1.021.642 |
| BONOS 14/06/22-31/10/32 | 2.55% | 31/10/32 | 1.000.000 | 98,22 | 982.190 |
| BTP 2,7% 11.6.2025 - 1.10.2030 | | 01/10/30 | 1.500.000 | 99,98 | 1.499.767 |
| TOTALE | | | 72.809.775 | | 72.516.270 |

(*) scadenza da rideterminare in base al nuovo piano in corso di definizione.

I titoli di debito in elenco sono tutti quotati, ad eccezione dei prestiti obbligazionari ITAS, sottoscritto nel 2020, Banca Etica, sottoscritto nel 2025 e del prestito del Prestito C.I.S. S.p.A., di cui segue un riepilogo della complessiva rappresentazione dell'attivo patrimoniale, con relativa riallocazione e note per il calcolo degli interessi a seguito del piano di ristrutturazione dei debiti del 02/12/2016 ed efficace a far data dal 29/06/2017.

| OBLIGAZIONISTI NON BANCHE CIS S.P.A. | IMPORTI | RIPARTO CONTABILE DELL'IMMOBILIZ- ZAZIONE FINANZIARIA | NOTE |
|--|-------------------|---|---|
| Prestito Obbligazionario al 31/12/2015 vecchio piano ristrutturazione 2013: | | | |
| Capitale | 10.000.000 | | |
| Interessi | 1.648.944 | | |
| Suddivisione post nuovo accordo 02/12/2016 efficace dal 29/06/2017: | | | |
| 35% conversione in SFP Junior | 4.077.130 | Partecipazioni | non maturano interessi - diritti patrimoniali alla ripartizione dell'attivo di liquidazione, in subordine agli SFP Senior |
| 10% SFP Senior dal 2018 (ex conversione a convertendo) | 1.164.895 | Partecipazioni (ex Titoli di debito fino al momento della conversione in SFP Senior) | maturano interessi fissi del 1,50% anche dopo la conversione - diritti patrimoniali alla ripartizione dell'attivo di liquidazione, con priorità rispetto agli SFP Junior e agli azionisti, ma dopo l'integrale pagamento dei debiti |
| 35% antergazione: | matura | matura | |
| capitale | 3.027.742 | Titoli di debito | matura interessi euribor 12m + 0,50% decorrenza 01/01/2016 |
| interessi maturati al 31/12/2015 | 1.049.388 | crediti | non matura ulteriori interessi |
| 20% chirografo (PO residuo): | | | |
| capitale | 1.730.233 | Titoli di debito | matura interessi euribor 12m + 0,50% decorrenza 01/01/2016 |
| interessi | 599.556 | crediti | non matura ulteriori interessi |
| TOTALE NUOVO ACCORDO | 11.648.944 | | |

Il nuovo piano di ristrutturazione era volto al superamento della crisi aziendale attraverso una cessione ordinata ed in bonis dei beni aziendali che ne consentiva nell'arco del periodo del piano, la migliore valorizzazione.

Nonostante ciò, già nel mese di giugno 2019 la società CIS aveva presentato al ceto creditorio la richiesta di differimento di almeno due anni nella tempistica del piano a seguito di un prolungamento della cessione degli asset.

A far data dal 2020 e a tutt'oggi sono state analizzate le ipotesi per la definizione di un nuovo piano di ristrutturazione, a fronte di una posizione economica e finanziaria in progressivo peggioramento, senza giungere ancora ad un risultato definitivo alla data di approvazione del presente bilancio.

La società è attualmente in liquidazione volontaria.

In considerazione della difficile situazione di crisi della società, la Fondazione nell'esercizio 2019 aveva ritenuto di accantonare a Fondo rischi e oneri un ulteriore importo di euro 4.369.088, che unitamente a quanto accantonato negli anni pregressi consentisse di coprire integralmente l'esposizione complessiva di CIS S.p.A., compresi gli interessi maturati dalla data di efficacia del piano sulle varie voci esposte nella tabella precedente.

Le imposte stimate sugli interessi sono state accantonate al relativo Fondo allocato alla voce di bilancio "Fondi per rischi ed oneri" poiché tutti i calcoli per gli interessi maturati del piano precedente hanno visto la conversione di importi lordi.

I movimenti dei titoli di debito sono riepilogati nella tabella seguente:

| VARIAZIONI ANNUE NELLE IMMOBILIZZAZIONI | TITOLI DI DEBITO NON QUOTATI | TITOLI DI DEBITO QUOTATI |
|--|---------------------------------|-----------------------------|
| Valore di bilancio a inizio esercizio | 6.757.975 | 55.418.031 |
| Valore di mercato a inizio esercizio | 0 | 56.388.315 |
| Aumenti: | 200.000 | 27.835.913 |
| - Acquisti | 200.000 | 27.835.913 |
| - Rivalutazioni | | 0 |
| "- Trasferimenti dal portafoglio non immobilizzato" | | |
| - Riclassificazione titolo quotato | | 0 |
| Diminuzioni: | 0 | 17.695.649 |
| - Vendite | 0 | 1.954.752 |
| - Rimborsi | | 13.180.885 |
| - Svalutazioni | | 0 |
| "- Trasferimenti al portafoglio non immobilizzato" | | 2.560.012 |
| Valore di bilancio a fine esercizio | 6.957.975 | 65.558.295 |
| Valore di mercato a fine esercizio | 0 | 66.730.477 |
| TOTALE VALORE DI BILANCIO TITOLI QUOTATI E NON QUOTATI A FINE ESERCIZIO | | 72.516.270 |
| TOTALE VALORE CORRENTE TITOLI QUOTATI E NON QUOTATI A FINE ESERCIZIO | | 73.688.452 |

Il trasferimento al comparto circolante è relativo al titolo obbligazionario quotato Eni Spa Fx 2.95% venduto in data 04/03/2026; il trasferimento è avvenuto al valore di carico del comparto di provenienza (euro 2.560.012) ed è stato valutato a fine esercizio secondo le disposizioni della nuova riclassificazione, senza rilevare alcun effetto economico.

Il valore corrente dei titoli di debito quotati è stato determinato come di seguito:

| TITOLI DI DEBITO QUOTATI | VALORE NOMINALE | PREZZO DI MERCATO 31/12/2025 | INDICIZZATO | VALORE CORRENTE A FINE ESERCIZIO 31/12/2025 |
|-------------------------------------|-----------------|------------------------------|-------------|---|
| BTP 2,7% 11.6.2025 - 1.10.2030 | 1.500.000 | 99,650 | no | 1.494.750 |
| BTP 2,85% 1.10.2025 - 1.2.2031 | 1.000.000 | 100,140 | no | 1.001.400 |
| BTP 2,85% 25.2.2025 - 25.2.2033 | 2.000.000 | 100,250 | no | 2.005.000 |
| BTP 29/10/24-15/11/31 3.15% | 1.000.000 | 101,030 | no | 1.010.300 |
| BTP 3,25% 25.4.2025 - 15.7.2032 | 1.000.000 | 101,042 | no | 1.010.420 |
| BTP 3,25% 9.9.2025 - 15.11.2032 | 1.000.000 | 100,740 | no | 1.007.400 |
| BTP 3,5% 17.10.2022 - 15.1.2026 | 1.000.000 | 100,065 | no | 1.000.650 |
| BTP 3,85% 15.11.2022 - 15.12.2029 | 5.000.000 | 104,570 | no | 5.228.500 |
| BTP 4% 30.4.2022 - 30.4.2035 | 3.000.000 | 105,020 | no | 3.150.600 |
| BTP TF 4,75% ST28 EUR | 1.000.000 | 106,040 | no | 1.060.400 |
| BTP ITALIA MG26 EUR | 1.000.000 | 99,287 | si | 992.867 |
| BTPi 04/06/25-32 1.85% (FOI) | 2.000.000 | 100,495 | si | 2.009.891 |
| BTPI 22/11/22-28 1.60% (FOI) | 2.000.000 | 100,647 | si | 2.012.930 |
| BTPI 28/06/22-30 1.60% (FOI) | 2.000.000 | 101,089 | si | 2.021.789 |
| BONOS 14/06/22-31/10/32 2.55% | 1.000.000 | 97,757 | no | 977.570 |
| ASS. GENERALI LT2 4.1562% 01/35 | 500.000 | 100,089 | no | 500.445 |
| ASS. GENERALI T2 TF+TV 06/48 | 1.000.000 | 104,609 | no | 1.046.090 |
| ASSICURAZIONI GENERALI 5,5 10/27/47 | 1.000.000 | 104,265 | no | 1.042.650 |
| B.CO SANTANDER 3.50% 10/32 | 500.000 | 99,890 | no | 499.450 |
| BANCO BPM TF+TV 09/30 | 600.000 | 102,160 | no | 612.960 |
| BANCO BPM TF+TV 06/31 | 500.000 | 99,890 | no | 499.450 |
| BNP PARIBAS 3.625% 09/29 | 500.000 | 101,711 | no | 508.555 |
| C.D.PRESTITI 3.375% 02/32 | 2.000.000 | 100,645 | no | 2.012.900 |
| CATTOLICA ASS FRN 14/12/2047 | 1.000.000 | 102,354 | no | 1.023.540 |
| CDP MC GN26 EUR | 1.000.000 | 100,801 | no | 1.008.010 |
| CELLNEX TELECOM SA 0.75% 11/31 | 1.500.000 | 90,100 | no | 1.351.500 |
| CREDEM GREEN T3 TF+TV 05/29 | 450.000 | 105,996 | no | 476.982 |
| DANSKE BANK A/S Eurib3m 04/29 | 1.500.000 | 100,247 | no | 1.503.705 |
| DEUTSCHE LUFTHANSA 4.125% 09/32 | 500.000 | 103,910 | no | 519.550 |
| DOLOMITI ENERGIA TF+TV 08/29 | 5.051.800 | 104,481 | no | 5.278.171 |
| ENEL FINANCE INT. 3.875% 03/29 | 500.000 | 103,051 | no | 515.255 |
| ENEL FINANCE INTL 3.875% 01/35 | 500.000 | 100,796 | no | 503.980 |
| ENI 3.625% GE29 EUR | 1.000.000 | 102,310 | no | 1.023.100 |
| ERG SPA 4.125% 07/30 | 500.000 | 103,590 | no | 517.950 |
| EXOR NV 3.75% 02/33 | 1.000.000 | 100,230 | no | 1.002.300 |
| FFSS 3.75% 04/27 | 500.000 | 101,429 | no | 507.145 |
| OPTICS BIDCO 5.25% 03/55 | 1.000.000 | 86,126 | no | 861.260 |

| TITOLI DI DEBITO QUOTATI | VALORE NOMINALE | PREZZO DI MERCATO 31/12/2025 | INDICIZZATO | VALORE CORRENTE A FINE ESERCIZIO 31/12/2025 |
|--------------------------------------|-------------------|------------------------------|-------------|---|
| ILLIMITY BANK LT2 TF+TV 10/31 | 700.000 | 99,838 | no | 698.866 |
| ING GROEP NV 3.75% 09/35 | 500.000 | 99,889 | no | 499.445 |
| INTESA/S.PAOLO 5.25% 01/30 | 1.000.000 | 108,357 | no | 1.083.570 |
| INTESA/S.PAOLO TF+TV 09/32 | 900.000 | 101,658 | no | 914.922 |
| INTSANPAOLO TF 3,928% ST26 SUBT2 EUR | 1.000.000 | 100,969 | no | 1.009.690 |
| IREN SPA 3.625% 09/33 | 500.000 | 99,651 | no | 498.255 |
| KERING SA 3.625% 11/34 | 500.000 | 98,759 | no | 493.795 |
| LEG PROPERTIES BV 1.00% 09/30 | 500.000 | 96,566 | no | 482.830 |
| NEXI SPA 1.625% 04/26 | 500.000 | 99,587 | no | 497.935 |
| PIRELLI SPA 4.25% 01/28 | 500.000 | 102,780 | no | 513.900 |
| POP.SONDRIO T2 RESET TF 02/32 | 700.000 | 100,497 | no | 703.479 |
| PORSCHE AUTOMOBIL 4.50% 09/28 | 250.000 | 103,222 | no | 258.055 |
| POSTE ITALIANE SPARESET TF 21/PE | 1.000.000 | 95,797 | no | 957.970 |
| SAIPEM FINANCE INT 3.125% 03/28 | 500.000 | 100,283 | no | 501.415 |
| UNICREDIT 4.10% 02/27 | 1.200.000 | 101,710 | no | 1.220.520 |
| UNICREDIT Eurib3m 11/28 | 2.500.000 | 100,408 | no | 2.510.200 |
| UNICREDIT 4.00% 03/34 | 500.000 | 102,217 | no | 511.085 |
| UNIPOL GRUPPO SPA 3.25% 09/30 | 1.000.000 | 100,810 | no | 1.008.100 |
| VITTORIA ASS. T2 5.75% 07/28 | 1.000.000 | 105,464 | no | 1.054.640 |
| VOLKSWAGEN INT. 4.25% 02/28 | 500.000 | 102,643 | no | 513.215 |
| VONOVIA SE ZC(1.253%) 05/30 | 500.000 | 96,695 | no | 483.475 |
| VONOVIA SE 0.875% 05/32 | 500.000 | 96,757 | no | 483.785 |
| WEBUILD 3.625 01/27 | 500.000 | 100,738 | no | 503.690 |
| WEBUILD SPA 5.375% 06/29 | 500.000 | 105,645 | no | 528.225 |
| TOTALE | 65.851.800 | | | 66.730.477 |

D) ALTRI TITOLI

€182.166.938

Fra le movimentazioni esposte nella seguente tabella, si evidenziano in particolare:

- i trasferimenti al comparto circolante di tutte le quote di SICAV al fine di sostituire gli strumenti in classi Retail con quelli in classi istituzionali, in ottemperanza alla delibera del Consiglio di Gestione; il trasferimento è avvenuto al valore di carico;
- il decremento riferito al Fondo F2i III relativo alle distribuzioni in conto capitale intervenute nell'esercizio.

La valutazione, secondo la quotazione a fine esercizio, degli strumenti finanziari trasferiti al circolante e riportati nella tabella seguente, ha determinato complessivamente una svalutazione pari ad euro 1.050.985.

Il dettaglio è composto come segue:

| ELENCO ALTRI TITOLI | VALORE A BILANCIO AL 31/12/2024 | INCREMENTI DELL'ESER- CIZIO | DECREMENTI DELL'ESER- CIZIO | RIVALUTAZIO- NE / SVALUTA- ZIONE | VALORE A BILANCIO AL 31/12/2025 |
|---|---------------------------------------|-----------------------------------|-----------------------------------|--|---------------------------------------|
| FONDAZIONE CARITRO SIF | 150.000.000 | - | - | - | 150.000.000 |
| FUND NINE CL. I DIS - Fondo Chiuso | 28.912.570 | 1.000.000 | - | - | 29.912.570 |
| FONDO AMBIENTA II | 1.984 | 1.118 | - | - | 3.102 |
| FONDO CLESIO | - | - | - | - | - |
| FONDO F2i - FOND. ITA PER LE INFR III | 731.617 | - | 731.617 | - | - |
| BNY MELLON GLOBAL INFRASTRUCTURE INCOME CLASSE A | 1.000.000 | - | 1.000.000 | - | - |
| BLACKROCK GLOBAL FUNDS - GLOBAL HIGH YIELD BOND | 3.000.000 | - | 3.000.000 | - | - |
| JPMORGAN INVESTMENT FUNDS-GLOBAL DIVIDEND CLASS | 2.500.000 | - | 2.500.000 | - | - |
| FIDELITY FUNDS - GLOBAL DIVIDEND FUND CLASSE A G | 5.150.000 | - | 5.150.000 | - | - |
| MORGAN STANLEY INVESTMENT FUNDS - GLOBAL BRANDS | 4.500.000 | - | 4.500.000 | - | - |
| MORGAN STANLEY INVESTMENT FUNDS - GLOBAL BRANDS- AR | 4.000.000 | - | 4.000.000 | - | - |
| JPMORGAN FUNDS - EUROPE HIGH YIELD SHORT DURATIO- AHR | 4.000.000 | - | 4.000.000 | - | - |
| PICTET - SHORT-TERM MONEY MARKET EUR-I | - | 3.000.000 | 748.734 | - | 2.251.266 |
| TOTALE | 203.796.171 | 4.001.118 | 25.630.351 | - | 182.166.938 |

Il Fondo Clesio è esposto a valore pari a zero in quanto interamente svalutato negli esercizi precedenti.

Di seguito sono esposti i valori correnti dei precedenti fondi, in base agli ultimi rendiconti annuali disponibili.

| ELENCO ALTRI TITOLI | N. QUOTE POSSEDUTE | VALORE UNITARIO QUOTA | VALORE CORRENTE FINE ESERCIZIO |
|---|-----------------------|--------------------------|--------------------------------------|
| Fund NINE CL I DIS EUR - Fondo Chiuso | 27.881,355 | 1.430,4100 | 39.881.769 |
| Fondo Fondazione Caritro SIF - Aggregate I EUR D | 1.500.000,000 | 112,4256 | 168.638.400 |
| Fondo Ambienta II | 20,00 | 147,4510 | 2.949 |
| Fondo Clesio | 336,00 | 0,0000 | 0 |
| Fondo F2i III- Fondo Italiano per le infrastrutture | 224,00 | 6.286,3350 | 1.408.139 |
| TOTALE | 1.528.461,36 | | 209.931.257 |

Di seguito la descrizione dei fondi di private equity.

Non seguirà invece alcun commento circa le voci delle tabelle precedenti, relative a quote degli strumenti quotati.

FONDO CLESIO EURO 0

È un Fondo chiuso immobiliare riservato ad investitori qualificati, che possiede l'area ex Michelin sita in Trento, con una superficie di circa 116.000 mq. adiacenti al centro storico della città. Obiettivo del Fondo è quello di sviluppare tale area attraverso la realizzazione di immobili differenti per destinazione d'uso (residenziale, terziario, commerciale, fruizione collettiva, posti auto, etc.) e massimizzare il risultato mediante la cessione degli stessi.

La sottoscrizione del Fondo si è chiusa il 29 novembre 2007 al raggiungimento di euro 80.000.000, suddiviso in n. 1.600 quote, ciascuna del valore nominale di euro 50.000.

La durata del Fondo è di cinque anni a decorrere dalla data di chiusura delle sottoscrizioni, con scadenza alla data di chiusura del primo rendiconto annuale successivo e con la possibilità di proroga per altri tre anni. Nel 2011 si era optato per una proroga al 2015; nel 2014, con riferimento al nuovo piano industriale del Fondo (predisposto dalla società PricewaterhouseCoopers e approvato dall'Organo Amministrativo di Castello SGR il 25/3/2015) si era resa necessaria l'esigenza di allungare la sua durata fino al 31/12/2020 e di rimodulare i finanziamenti in essere, al fine di completare la costruzione e massimizzare i proventi derivanti dalla commercializzazione dei beni.

A seguito del perdurare di una situazione di mercato non favorevole, e in riferimento al nuovo piano industriale di cui sopra, era stato siglato un accordo tra creditori, con le banche finanziatrici e i quotisti, in merito al consolidamento delle linee di credito a fine 2020, con trasformazione delle stesse in debito amortizing assistito da ALA Allocated Loan Amount e alla sottoscrizione di un finanziamento quotisti fruttifero per complessivi euro 12.024.373.

Il finanziamento quotisti è subordinato e postergato alle ragioni creditorie delle banche finanziatrici e prevede un tasso di interessi in misura fissa pari al 4% per ciascun periodo di maturazione degli interessi.

L'impegno per il finanziamento quotisti di competenza della Fondazione ammonta ad euro 3.629.514, completamente liquidato al 31/12/2016. Per i relativi interessi, Castello sgr ha esercitato l'opzione di capitalizzazione degli interessi maturati, secondo quanto previsto dal contratto.

Nonostante le iniziative sopra citate, il Fondo nel primo semestre 2020 presentava ancora una situazione di tensione finanziaria tale da richiedere un intervento tempestivo circa la definizione di una nuova manovra finanziaria, che prorogasse ulteriormente la durata degli accordi con i creditori e con i quotisti. L'assemblea dei partecipanti del Fondo Clesio, nella seduta del 22/06/2020 ha deliberato l'estensione della durata dello stesso al 31/12/2025. Nel mese di settembre 2020 sono stati siglati i nuovi accordi tra i creditori e i quotisti, in modo da recepire la nuova scadenza, anche per il Finanziamento quotisti, mantenendo invariate le condizioni economiche di quest'ultimo.

Nel 2016 era stata operata una svalutazione per euro 4.985.199 ai fini dell'allineamento del valore di carico con il valore di mercato, tenendo conto anche di una relazione di stima effettuata a cura di un esperto indipendente incaricato da Castello sgr. Negli anni successivi, il valore del fondo è stato svalutato al NAV, per ulteriori euro 11.371.051, di cui euro 219.548 nell'esercizio 2022 mediante utilizzo dell'apposito Fondo rischi costituito all'uopo.

A seguito delle predette valutazioni il valore unitario della quota è stato azzerato, in presenza di un NAV al 30/06/2022 negativo.

Complessivamente le svalutazioni operate ammontano ad euro 16.356.250, corrispondenti al valore iniziale di carico del Fondo.

Il NAV dell'ultimo rendiconto disponibile al 30/06/2025 è ulteriormente peggiorato rispetto al precedente e valorizzato in meno 54.574,754 pro-quota.
In considerazione di quanto sopra esposto si evidenzia che anche il finanziamento quotisti ancora in essere e i relativi interessi sono integralmente coperti dal Fondo rischi e oneri. A fine esercizio la Fondazione detiene n. 336 quote, corrispondenti al 21% del Fondo.

FONDO F2I - FONDO ITALIANO PER LE INFRASTRUTTURE III EURO 0

Il Fondo ha forma chiusa ed ha come oggetto l'investimento, in forma diretta o indiretta, in operazioni attinenti al settore delle infrastrutture.

Nel mese di dicembre 2017 si è concluso il progetto di fusione per incorporazione del Primo Fondo nel Terzo Fondo F2i con l'obiettivo di estendere la scadenza massima al 2030 ed incrementare l'importo di investimento con un valore massimo previsto dal Regolamento pari a 3,3 miliardi di euro.

L'operazione di concambio è avvenuta mediante annullamento delle quote detenute nel Fondo I ed emissione di quote del Fondo III di nuova emissione, nel rapporto di n. 89,7865 quote nuove ogni vecchia quota posseduta, con conguaglio in denaro per le spezzature. Successivamente alla fusione gli Investitori attuali hanno avuto la possibilità di esercitare il diritto di riscatto delle quote. Al fine di allineare la posizione di tutti gli investitori, attuali e nuovi, è stato istituito un processo di equalizzazione mediante distribuzione agli investitori attuali di rimborsi parziali (temporanei) del valore nominale delle quote concambiate.

Per quanto riguarda la Fondazione, la fusione per incorporazione aveva comportato quanto segue:

- attribuzione di n. 448 nuove quote A e annullamento n. 5 vecchie quote B;
- riscatto di n. 224 quote A per euro 1.018.888 in conto capitale, come per la liquidazione delle frazioni per euro 9.324 e il rimborso per equalizzazione per euro 784.420.

Il 12 dicembre 2018 ha avuto luogo il final closing del Fondo F2i III, raggiungendo un ammontare totale di euro 3.600 milioni, distribuito tra le diverse categorie di quote.

La Fondazione, con la sottoscrizione n. 224 quote di classe A del valore nominale di euro 10.000 cadauna, deteneva una quota di partecipazione al Fondo dello 0,0622%.

Nel mese di luglio 2023, mediante assenso per iscritto, il Fondo ha modificato il regolamento riducendo il valore unitario nominale delle quote C da euro 10.000 a euro 1,00, con contestuale e corrispondente aumento del numero di Quote C a 400 a 4 milioni. In conseguenza di tale modifica la percentuale di partecipazione detenuta da Fondazione Caritro passa dallo 0,0622% allo 0,0051% sul totale delle quote, restando invariato il loro valore complessivo.

Il regolamento del Fondo prevede che, a fronte di rimborsi di finanziamenti effettuati e a fronte di interessi, dividendi e altri proventi monetari percepiti dal Fondo F2i III, si effettui, nell'interesse dei partecipanti, rimborsi parziali pro quota e pagamenti di proventi fino a concorrenza del 100% delle risorse di cui sopra disponibili.

Al 31/12/2025 il saldo dell'investimento della Fondazione nel Fondo è pari a zero, ciò per effetto dell'impatto delle distribuzioni in conto capitale avvenute nel corso dell'esercizio per euro 731.617 e non sono stati effettuati richiami. Si segnala l'incasso nell'esercizio 2025 di proventi netti per euro 244.441.

L'impegno residuo è pari ad euro 13.263, tenendo conto anche delle equalizzazioni operate dal Fondo.

Il valore unitario della quota al 31/12/2025 è pari ad euro 6.286,3350.

**FONDO AMBIENTA II
EURO 3.102**

Trattasi di un fondo comune di investimento mobiliare di tipo chiuso, rivolto al settore ambientale e a iniziative eco-innovative.

Il 30 ottobre 2014 è stato comunicato il closing finale del Fondo con una raccolta complessiva di euro 203.350.000.

Il Fondo è suddiviso in n. 3.851 quote di classe A (per gli Investitori Qualificati), n. 200 quote di classe B (riservate a Investitori diversi dalla SGR, associati o componenti dell'Ambienta Team, che al primo closing abbiano sottoscritto almeno 25 milioni di euro nel Fondo) e n. 16 quote di classe C (SGR e componenti dell'Ambienta Team), tutte del valore nominale di euro 50.000.

La Fondazione, con la sottoscrizione di n. 20 quote di classe A per un controvalore di un milione, detiene una quota di partecipazione al Fondo dello 0,49%.

La durata del fondo, inizialmente fissata fino al 31 dicembre 2022 a decorrere dal Primo Closing, è stata prorogata nell'esercizio 2024 fino al 31/12/2025 e successivamente in data 29/09/2025 è stato deliberato un allungamento del Periodo di Grazia fino al 30/09/2026 per consentire il completamento della liquidazione delle attività del Fondo. La SGR, nell'interesse dei partecipanti, può disporre rimborsi parziali pro-quota a seguito di disinvestimenti realizzati.

Nell'esercizio sono stati effettuati versamenti per richiamo fondi per un totale di euro 1.118, mentre non sono stati effettuati rimborsi a titolo di capitale. Non risultano distribuzioni di proventi nel 2025.

L'impegno residuo al 31/12/2025 è di euro 137.238 ed è stato regolato in base alle comunicazioni ricevute dalla SGR in merito ad alcune disposizioni previste dal regolamento del Fondo, che ne variano il capitale richiamabile.

Valore unitario della quota al 31/12/2025: euro 147,451.

**FONDI CONFERITI NEL FUND NINE CLASSE I DIS EUR - QUAESTIO SGR
EURO 29.912.570**

Il Fund Nine Classe I DIS Eur è un fondo di investimento di diritto lussemburghese, inizialmente di tipo aperto.

Nell'esercizio 2020, nell'ottica di una migliore organizzazione degli investimenti, è stata portata a termine un'importante operazione di conferimento di fondi alternativi illiquidi. La sottoscrizione iniziale di quote del fondo Fund Nine Classe I DIS Eur è avvenuta mediante conferimento in natura di quote di fondi illiquidi per euro 13.762.600 e un conferimento in denaro per euro 2.499.975, pari a complessivi euro 16.262.575.

Il conferimento in denaro è necessario alla gestione dei richiami dei Fondi di private equity sottostanti.

Nel corso del 2021 sono state sottoscritte ulteriori n. 6.129,519 quote per un valore complessivo di euro 6.199.999, nel 2022 ulteriori n. 866,289 quote per complessivi euro 1.049.999 e nel 2023 ulteriori n. 2.520,770 quote per un controvalore di euro 3.399.997.

Con decorrenza 21/10/2024 è avvenuta la trasformazione del Fund Nine da Fondo Aperto a Fondo Chiuso.

Il nuovo regolamento sottoscritto in sede di trasformazione prevede una durata del fondo di 20 anni dal 21/10/2024, nuove modalità di esecuzione dei successivi closing a fronte di richiami, ed un periodo di investimento stabilito in 15 anni dalla data di conversione del 21/10/2024, ossia il 21/10/2039.

Eventuali rimborsi di capitale e proventi derivanti dai vari fondi sottostanti, potranno essere utilizzati dal gestore per i richiami sottostanti, nuovi investimenti o essere distribuiti.

Nell'esercizio 2025 sono stati richiamati e sottoscritti euro 1.000.000, che hanno conseguentemente azzerato il conto d'ordine iscritto nel 2024. Nel corso del 2025 sono stati altresì sottoscritti altri impegni per euro 2.000.000. Il procuratore Bank Pictet & Cie (Europe) AG, Succursale Italiana, di cui Fondazione Caritro si avvale per la gestione del Fondo Chiuso, ha richiesto una garanzia di pari importo.

A fine esercizio il valore finale del fondo chiuso è pari ad euro 29.912.570 corrispondenti a n. 27.881,355 quote.

Valore unitario della quota al 31/12/2025: 1.430,410 euro.

**FONDO FONDAZIONE CARITRO SIF - AGGREGATE I EUR D
EURO 150.000.000**

Trattasi di un fondo di investimento alternativo di diritto lussemburghese e di tipo aperto, gestito da Fondaco LUX S.A..

Il fondo è stato costituito nel 2020 in un'ottica di ottimizzazione delle strategie di investimento della Fondazione. In tale veicolo sono confluite le risorse dismesse nel 2019 dalle gestioni patrimoniali e da altri investimenti azionari per un importo complessivo di euro 150.000.000.

La Fondazione detiene n. 1.500.000 quote, sottoscritte al prezzo unitario di 100,00.

Nel 2025 sono stati incassati proventi netti per euro 2.963.700.

A fine esercizio, la Management Company comunica un valore unitario per quota pari ad euro 112,4256, corrispondenti a complessivi euro 168.638.400.



D) ALTRE ATTIVITÀ FINANZIARIE

€ 4.101.475

Nella seguente tabella sono esposte le polizze vita a capitalizzazione sottoscritte nell'esercizio, con la relativa esposizione degli interessi di competenza al 31/12/2025:

| ELENCO ALTRI TITOLI | VALORE A BILANCIO AL 31/12/2024 | INCREMENTI DELL'ESER- CIZIO | DECREMENTI DELL'ESER- CIZIO | RIVALUTAZIO- NE / SVALUTA- ZIONE | VALORE A BILANCIO AL 31/12/2025 |
|--|---------------------------------------|-----------------------------------|-----------------------------------|--|---------------------------------------|
| POLIZZA VITA BG CUSTODY 2.0 2024 - RAMO I | - | 1.000.000 | - | 36.794 | 1.036.794 |
| POLIZZA VITA BG CUSTODY FUTURO PLUS 2024 - RAMO I | - | 1.000.000 | - | 29.611 | 1.029.611 |
| POLIZZA ITAS VITA RIVALUT.DOPPIA FORMULA - RAMO I | - | 1.000.000 | - | 20.689 | 1.020.689 |
| POLIZZA VITA VITTORIA INVESTIMEGLIO-VALORE GSII-RI | - | 1.000.000 | - | 14.381 | 1.014.381 |
| TOTALE | - | 4.000.000 | - | 101.475 | 4.101.475 |

I valori di bilancio al 31/12/2025 sopra esposti corrispondono anche ai valori correnti delle stesse.

POLIZZA VITA BANCA GENERALI CUSTODY 2.0 2024 - RAMO I EURO 1.036.794

La Fondazione con decorrenza 02/03/2025 ha sottoscritto con la compagnia BG Vita una polizza vita a capitalizzazione di ramo I per un importo di euro 1.000.000. La ricorrenza annua di rivalutazione è fissata al 01/01 di ogni anno. Come previsto dal contratto, alla sottoscrizione della polizza è stato corrisposto un bonus di 20.000 € che risulta capitalizzato a fine esercizio.

La Compagnia comunica che il tasso di rendimento finanziario annuo al 01/01/2026 è pari al 2,65%, il quale al netto del rendimento trattenuto dall'Assicurazione porta ad una misura di rivalutazione della polizza pari al 2,00% annuo. Alla data del 31/12/2025 risultano maturati interessi complessivi per euro 36.794.

POLIZZA VITA BANCA GENERALI CUSTODY FUTURO PLUS 2024 - RAMO I EURO 1.029.611

La Fondazione con decorrenza 03/03/2025 ha sottoscritto con la compagnia BG Vita una polizza vita a capitalizzazione di ramo I per un importo di euro 1.000.000. La ricorrenza annua di rivalutazione è fissata al 01/01 di ogni anno. La Compagnia comunica che il tasso di rendimento finanziario annuo al 01/01/2026 è pari al 4,05%, il quale al netto del rendimento trattenuto dall'Assicurazione porta ad una misura di rivalutazione della polizza pari al 3,60% annuo. Alla data del 31/12/2025 risultano maturati interessi per euro 29.611.

**POLIZZA ITAS VITA RIVALUT. DOPPIA FORMULA - RAMO I
EURO 1.020.689**

La Fondazione con decorrenza 07/06/2025 ha sottoscritto con la compagnia ITAS Vita S.p.A. una polizza vita a capitalizzazione di ramo I a doppia formula per un importo di euro 1.000.000. La ricorrenza annua di rivalutazione è fissata al 31/12 di ogni anno. La Compagnia comunica che il rendimento finanziario certificato è pari al 2% per la gestione “Formula Fondo” e al 5,09% per la gestione “Forvalue”; i rispettivi rendimenti netti capitalizzati sono pari al 1,50% e al 4,59% annui.

Alla data del 31/12/2025 risultano maturati interessi per euro 20.689.

**POLIZZA VITA VITTORIA INVESTIMEGLIO VALORE - RAMO I
EURO 1.014.381**

La Fondazione con decorrenza 02/07/2025 ha sottoscritto con la compagnia Vittoria Assicurazioni S.p.A. una polizza vita a capitalizzazione di ramo I per un importo di euro 1.000.000.

La ricorrenza annua di rivalutazione è fissata al 02/07 di ogni anno. La Compagnia comunica che al 31/12/2025 gli interessi maturati risultano essere pari a euro 14.381.



**3) STRUMENTI FINANZIARI
NON IMMOBILIZZATI****€ 29.089.364****B) STRUMENTI
FINANZIARI QUOTATI****€ 26.366.912**

Gli strumenti quotati sono valutati al minore tra il costo di carico ed il valore di mercato o il valore di realizzo rappresentato dallo stesso valore di cessione.

Le movimentazioni intervenute nel corso dell'esercizio sono riferite alle seguenti operazioni:

- cessione nei primi mesi del 2025 degli strumenti Anima Holding e Db X-Trackers Ii Eonia Ucits Etf 1C per un controvalore complessivo di euro 5.242.691;
- compravendita di BOT rimborsati nell'esercizio;
- trasferimento dal comparto immobilizzato al comparto circolante di n. 2817 azioni MAGNUM ICE CREAM, cedute nel mese di febbraio 2026 per euro 38.356 e di n. 44.420 quote ETC INDUSTRIAL METALS - EUR (MT) al valore di euro 744.373, svalutate al prezzo di mercato di fine esercizio per euro 70.255;
- trasferimento dal comparto immobilizzato al comparto circolante del titolo di debito quotato ENI SPA cv sus-lkd 2.95% 09/30 per euro 2.560.012, ceduto nel mese di marzo 2026 a prezzo superiore;
- trasferimento dal comparto immobilizzato al comparto circolante delle seguenti SICAV e svalutazione a fine esercizio dei soli titoli che presentavano un valore di mercato inferiore a quello di carico:
 - n. 257.378,03 quote del fondo FIDELITY FUNDS - GLOBAL DIVIDEND FUND CLASSE A G al valore di euro 5.150.000
 - n. 20.554,487 quote del fondo JPMORGAN INVESTMENT FUNDS-GLOBAL DIVIDEND CLASS al valore di euro 2.500.000
 - n. 1.082.240,26 quote del fondo BNY MELLON GLOBAL INFRASTRUCTURE INCOME CLASSE A al valore di euro 1.000.000
 - n. 171.781,171 quote del fondo MORGAN STANLEY INVESTMENT FUNDS - GLOBAL BRANDS al valore di euro 4.500.000
 - n. 135.235,939 quote del fondo MORGAN STANLEY INVESTMENT FUNDS AHR - GLOBAL BRANDS al valore di euro 4.000.000, svalutato per euro 656.967
 - n. 309.564,77 quote del fondo BLACKROCK GLOBAL FUNDS - GLOBAL HIGH YIELD BOND al valore di euro 3.000.000, svalutato per euro 331.552
 - n. 45.771,44 quote del fondo JPMORGAN FUNDS - EUROPE HIGH YIELD SHORT DURATION al valore di euro 4.000.000, svalutato per euro 62.466.

Gli strumenti finanziari quotati e non immobilizzati sono illustrati nelle sottostanti tabelle, ove sono esposti anche gli effetti economico - patrimoniali dei trasferimenti, se presenti.

| DESCRIZIONE | 31/12/2025 | 31/12/2024 |
|--|-------------------|------------------|
| Titoli di debito | 2.560.012 | 0 |
| Titoli di capitale | 707.885 | 5.242.691 |
| Parti di organismi di investim. collettivo del risparmio | 23.099.015 | 0 |
| TOTALE STRUMENTI FINANZIARI QUOTATI | 26.366.912 | 5.242.691 |

Di seguito sono esposti i movimenti degli strumenti finanziari quotati, ripartiti per categoria:

| VARIAZIONI ANNUE NEGLI STRUMENTI FINANZIARI | TITOLI DI DEBITO | TITOLI DI CAPITALE | PARTI DI O.I.C.R. |
|---|------------------|--------------------|-------------------|
| Valore di bilancio a inizio esercizio | 0 | 5.242.691 | 0,00 |
| Valore di mercato a inizio esercizio | 0 | 5.630.807 | 0,00 |
| Aumenti: | 7.548.901 | 778.140 | 24.150.000 |
| - Acquisti | 4.988.889 | 0 | 0 |
| - Rivalutazioni | 0 | 0 | 0 |
| - Trasferimenti dal portafoglio immobilizzato | 2.560.012 | 778.140 | 24.150.000 |
| Diminuzioni: | 4.988.889 | 5.312.946 | 1.050.985 |
| - Vendite | 4.988.889 | 5.242.691 | 0 |
| - Rimborsi | 0 | 0 | 0 |
| - Svalutazioni | 0 | 70.255 | 1.050.985 |
| - Trasferimenti al portafoglio immobilizzato | 0 | 0 | 0 |
| VALORE DI BILANCIO A FINE ESERCIZIO | 2.560.012 | 707.885 | 23.099.015 |
| VALORE DI MERCATO A FINE ESERCIZIO | 2.659.925 | 712.474 | 25.269.495 |

Nelle tabelle seguenti è rappresentato il valore di mercato degli strumenti finanziari sopra esposti:

| TITOLI DI DEBITO QUOTATI | VALORE NOMINALE QUANTITÀ AL 31/12/2025 | CAMBIO AL 31/12/2025 | QUOTAZIONE EUR AL 31/12/2025 | VALORE DI MERCATO EUR AL 31/12/2025 | VALORE NOMINALE QUANTITÀ AL 31/12/2024 | CAMBIO AL 31/12/2024 | QUOTAZIONE EUR AL 31/12/2024 | VALORE DI MERCATO EUR AL 31/12/2024 |
|--------------------------------|--|----------------------|------------------------------|-------------------------------------|--|----------------------|------------------------------|-------------------------------------|
| ENI SPA cv sus-lkd 2.95% 09/30 | 2.500.000 | 1,00 | 106,3970 | 2.659.925 | - | - | - | - |
| TOTALE | | | | 2.659.925 | | | | 0 |

| TITOLI AZIONARI QUOTATI | % C.S. | N. AZIONI/QUOTE AL 31/12/2025 | CAMBIO AL 31/12/2025 | QUOTAZIONE EUR AL 31/12/2025 | VALORE DI MERCATO EUR AL 31/12/2025 | N. AZIONI AL 31/12/2024 | CAMBIO AL 31/12/2024 | QUOTAZIONE EUR AL 31/12/2024 | VALORE DI MERCATO EUR AL 31/12/2024 |
|--|--------|-------------------------------|----------------------|------------------------------|-------------------------------------|-------------------------|----------------------|------------------------------|-------------------------------------|
| ETC INDUSTRIAL METALS - EUR (MT) (EUR) | 0% | 44.420 | 1,00 | 15,1760 | 674.118 | 0 | - | - | - |
| MAGNUM ICE CREAM | 0% | 2.817 | 1,00 | 13,6160 | 38.356 | 0 | - | - | - |
| ANIMA HLDG | 0% | 0 | 0,00 | 0,0000 | 0 | 98.400 | 1,00 | 6,6113 | 650.552 |
| ETF DB X-TRACKERS II-EONIA ECITS 1C | 0% | 0 | 0,00 | 0,0000 | 0 | 34.385 | 1,00 | 144,8380 | 4.980.255 |
| TOTALE | | | | | 712.474 | | | | 5.630.807 |

| PARTI DI O.I.C.R. QUOTATI | N. QUOTE AL 31/12/2025 | CAMBIO AL 31/12/2025 | QUOTAZIONE EUR AL 31/12/2025 | VALORE DI MERCATO EUR AL 31/12/2025 | N. QUOTE AL 31/12/2024 | CAMBIO AL 31/12/2024 | QUOTAZIONE EUR AL 31/12/2024 | VALORE DI MERCATO EUR AL 31/12/2024 |
|---|------------------------|----------------------|------------------------------|-------------------------------------|------------------------|----------------------|------------------------------|-------------------------------------|
| Morgan Stanley Investm.Fund - MS Global Brands Equity Income AR EUR Dis (EUR) | 171.781,171 | 1,00 | 26,3600 | 4.528.152 | - | - | - | - |
| JPMorgan Funds - JPM Europe High Yield short duration BD A DIV EUR (EUR) | 45.771,440 | 1,00 | 86,0260 | 3.937.534 | - | - | - | - |
| Fidelity Funds - FF Global Dividend Fund AQ income G EURO | 257.378,030 | 1,00 | 26,0100 | 6.694.403 | - | - | - | - |
| Black Rock - BGF Global High Yield Bond Hedged E5 DIS EUR | 309.564,770 | 1,00 | 8,6200 | 2.668.448 | - | - | - | - |
| JPMorgan Investment Funds - JPM Global Dividend D Div Eur HDG DIS EUR | 20.554,487 | 1,00 | 141,8200 | 2.915.037 | - | - | - | - |
| Morgan Stanley Investm.Fund - MS Global Brands Equity Income AHR EUR DIS | 135.235,939 | 1,00 | 24,7200 | 3.343.032 | - | - | - | - |
| BNY Mellon Global Infrastructure Income A Inc. | 1.082.240,260 | 1,00 | 1,0930 | 1.182.889 | - | - | - | - |
| TOTALE | | | | 25.269.495 | | | | 0,00 |

C) STRUMENTI FINANZIARI NON QUOTATI

€ 2.722.452

Le movimentazioni intervenute nel corso dell'esercizio sono riferite al trasferimento dal comparto immobilizzato al comparto circolante di n. 120.000 azioni non quotate di CDP S.p.A. per un valore di euro 2.722.452 cedute nel mese di gennaio 2026.

Il trasferimento dei titoli è stato rilevato in base al comparto di provenienza e dunque al costo medio di carico e successivamente valutati al minore tra il costo ed il valore di mercato o il valore di realizzo rappresentato dallo stesso valore di cessione; il trasferimento è avvenuto senza rilevare alcun effetto economico, poiché il prezzo di mercato risulta essere superiore a quello di carico.

Gli strumenti finanziari non quotati e non immobilizzati sono illustrati nelle sottostanti tabelle:

| DESCRIZIONE | 31/12/2025 | 31/12/2024 |
|--|------------------|------------|
| Titoli di debito | 0 | 0 |
| Titoli di capitale | 2.722.452 | 0 |
| Parti di organismi di investim. collettivo del risparmio | 0 | 0 |
| TOTALE STRUMENTI FINANZIARI NON QUOTATI | 2.722.452 | 0 |

| VARIAZIONI ANNUE NEGLI STRUMENTI FINANZIARI NON QUOTATI | TITOLI DI DEBITO | TITOLI DI CAPITALE | PARTI DI O.I.C.R. |
|---|------------------|--------------------|-------------------|
| Valore di bilancio a inizio esercizio | 0 | 0 | 0 |
| Valore di mercato a inizio esercizio | 0 | 0 | 0 |
| Aumenti: | 0 | 2.722.452 | 0 |
| - Acquisti | 0 | 0 | 0 |
| - Rivalutazioni | 0 | 0 | 0 |
| - Trasferimenti dal portafoglio immobilizzato | 0 | 2.722.452 | 0 |
| Diminuzioni: | 0 | 0 | 0 |
| - Vendite | 0 | 0 | 0 |
| - Rimborsi | 0 | 0 | 0 |
| - Svalutazioni | 0 | 0 | 0 |
| - Trasferimenti al portafoglio immobilizzato | 0 | 0 | 0 |
| VALORE DI BILANCIO A FINE ESERCIZIO | 0 | 2.722.452 | 0 |
| VALORE DI MERCATO A FINE ESERCIZIO | 0 | 10.456.177 | 0 |

4) CREDITI

€ 13.025.287

La voce crediti è così composta:

| DESCRIZIONE | 31/12/2025 | 31/12/2024 |
|--|-------------------|-------------------|
| Credito verso Mediocredito per depositi vincolati | 2.000.000 | 4.061.609 |
| Credito verso CA Indosuez per depositi vincolati | 2.600.000 | 3.000.000 |
| Crediti per interessi su titoli | 730.420 | 598.625 |
| Dividendi e/o cedole da incassare | 183.251 | 119.032 |
| Altri crediti | 226.720 | 229.897 |
| Crediti per finanzia. quotisti fruttifero - Fondo Clesio | 3.629.514 | 3.629.514 |
| Crediti per interessi su finanziamento quotisti fruttif. | 1.427.594 | 1.282.413 |
| Credito d'imposta per Fondo Povertà Educativa Minorile | 0 | 0 |
| Credito d'imposta Volontariato | 28.314 | 76.901 |
| Credito d'imposta Welfare di Comunità | 34.124 | 199.606 |
| Credito d'imposta Fondo per la Repubblica Digitale | 101.672 | 230.118 |
| Credito per interessi maturati su antergazione 35% C.I.S. S.p.A. fino al 31/12/2015 | 1.049.388 | 1.049.388 |
| Credito per interessi maturati su Prestito Obbligazionario residuo 20% C.I.S. S.p.A. fino al 31/12/2015 | 599.556 | 599.556 |
| Credito per interessi maturati fino al 31/12/2015 e maturandi dal 01/01/2016 al 31/12/2017 su conversione a convertendo 10% C.I.S. S.p.A. e dal 01/01/2018 su SFP Senior CIS | 174.734 | 157.261 |
| Crediti di attività statutaria per progetti congiunti | 240.000 | 140.000 |
| TOTALE | 13.025.287 | 15.373.920 |

Di seguito sono esposte le voci che necessitano di maggiori esplicazioni:

· CREDITI PER INTERESSI SU TITOLI

La voce si riferisce agli interessi maturandi calcolati e rideterminati a far data dal 01/01/2016 e fino al 31/12/2025 sulle voci “antergazione 35%” e “chirografo (P.O. residuo)” di C.I.S. S.p.A., come definiti dal nuovo piano di ristrutturazione dei debiti del 02/12/2016, divenuto efficace dal 29/06/2017 (cfr. voce c) Titoli di debito).

· ALTRI CREDITI

La voce è dettagliata dalla seguente tabella:

| DESCRIZIONE | IMPORTI |
|---|----------------|
| Crediti per riparto spese condominiali | 11.770 |
| Crediti per canoni di affitto e crediti per imposte di registro da rimborsare | 1.232 |
| Crediti v/erario per imposta sostitutiva (acc.to imp. sost. T.F.R.) | 945 |
| Depositi Cauzionali | 20 |
| Note di credito da ricevere | 152 |
| Anticipi a fornitori | 4.387 |
| Credito per distacco personale | 4.022 |
| Credito per trattamento integrativo / Bonus statali dipendenti | -737 |
| Credito d'imposta Art Bonus | 163.627 |
| Crediti per interessi bancari e altri proventi da accreditare | 30.429 |
| Altri crediti | 10.873 |
| TOTALE | 226.720 |

CREDITI PER FINANZIAMENTO QUOTISTI FRUTTIFERO FONDO CLESIO E CREDITI PER INTERESSI

Come meglio illustrato al punto 2. d) dell'attivo patrimoniale, la Fondazione ha sottoscritto un impegno per finanziamento quotisti del Fondo Clesio per complessivi euro 3.629.514, che risulta interamente versato al 31/12/2016.

Gli interessi maturati sulle somme versate, nella misura del 4% per ciascun periodo di interessi, ammontano ad euro 1.427.594.

Il finanziamento quotisti è subordinato e postergato alle ragioni creditorie delle banche finanziatrici. Castello SGR per conto del Fondo Clesio ha esercitato l'Opzione di Capitalizzazione degli interessi maturati fino alla data del 27 gennaio 2026. Con l'esercizio di tale opzione, gli interessi maturati verranno pagati unitamente al capitale in maniera postergata rispetto al rimborso del finanziamento bancario e non spettano interessi di mora.

Il rimborso del finanziamento quotisti è previsto al 6° mese successivo alla data di scadenza finale prorogata al 31/12/2025 con l'accordo del 16/09/2020 e prorogata nuovamente con l'Assemblea dei Partecipanti del 22/12/2025 fino al 31/12/2028.

CREDITO D'IMPOSTA FONDO POVERTÀ EDUCATIVA MINORILE

Il credito viene riconosciuto alle Fondazioni bancarie che hanno aderito all'iniziativa coordinata da A.C.R.I. ai sensi dell'art. 1 commi da 478 a 480 della legge n. 145 del 2018, che ha prorogato per gli anni 2019, 2020 e 2021 il "Fondo per il contrasto della povertà educativa minorile" di cui all'articolo 1, comma 392, della legge 28 dicembre 2015, n. 208, prevedendo un credito d'imposta pari al 65% dei versamenti effettuati dalle Fondazioni fino ad un importo pari a 55 milioni di euro annui.

La legge 30 dicembre 2021, n. 234 art. 1, comma 135, ha ulteriormente prorogato il Fondo per il contrasto della povertà educativa minorile fino al 2024, definendo un credito d'imposta pari al 65% fino al 2023 e del 75% per l'anno 2024.

Con il Decreto legge Milleproroghe (27/12/2024 n. 202) è stato nuovamente prorogato il Fondo, rifinanziandolo per gli anni 2025-2026 e 2027 nella misura corrispondente al 75% dei versamenti effettuati dalle Fondazioni e fino ad esaurimento delle risorse disponibili, pari a 3 milioni di euro per ciascuna annualità.

Alla Fondazione, che ha aderito all'iniziativa, è stato riconosciuto un credito d'imposta per l'esercizio 2025 di euro 28.803, che è stato interamente utilizzato in compensazione per il versamento di imposte nel corrente esercizio e pertanto il saldo finale è pari a zero.

CREDITO D'IMPOSTA PER IL VOLONTARIATO

La voce accoglie i crediti d'imposta riconosciuti dall'Agenzia delle Entrate a seguito del versamento a favore del FUN - Fondo Unico Nazionale - Fondazione ONC con riferimento all'art. 62, comma 3, del D. Lgs. 117/17. L'importo relativo all'esercizio 2024 di euro 76.901 è stato interamente compensato nel 2025.

Il credito riconosciuto dall'Agenzia delle Entrate nel mese di dicembre 2025 per euro 88.315 risulta parzialmente compensato a fine esercizio per euro 60.001; rimane ancora da compensare un credito di euro 28.314.

CREDITO D'IMPOSTA WELFARE DI COMUNITÀ

La legge n. 205 del 2017 (legge di bilancio per l'anno 2018), ha riconosciuto alle Fondazioni di origine bancaria una premialità fiscale, sotto forma di credito d'imposta, pari al 65% delle erogazioni effettuate per la promozione del welfare di comunità nel triennio 2018/2020. L'art. 63 del decreto legge 25 maggio 2021, n. 73 ha previsto una proroga dell'agevolazione anche per gli anni 2021 e 2022.

Nel 2019 l'Agenzia delle Entrate, sulla base delle delibere di impegno assunte negli anni 2018 e 2019, ha riconosciuto alla Fondazione crediti d'imposta, rispettivamente per euro 289.154 ed euro 350.350, per complessivi euro 639.504.

Nel mese di maggio 2021 è stato riconosciuto il credito d'imposta per l'anno 2020 per un importo di euro 621.478 e nel mese di maggio 2022 è stato riconosciuto il credito d'imposta per l'anno 2021 per un ammontare di euro 210.561, l'ultimo previsto dalla normativa. Tali crediti sono utilizzabili in compensazione solo successivamente alla comunicazione, da parte di ACRI, dell'effettuazione del versamento indicato nelle delibere di impegno della Fondazione e necessitano di una comunicazione di sblocco del credito, che avviene sulla base di un monitoraggio trimestrale.

Nel corso dell'esercizio 2025 sono stati compensati crediti nel modello F24 per euro 112.246 e regolati per revocche su delibere per euro 53.236.

Rimangono esposti in bilancio crediti per euro 34.124, il cui utilizzo è subordinato alla procedura sopra indicata.

CREDITO D'IMPOSTA FONDO PER LA REPUBBLICA DIGITALE

La voce accoglie il credito d'imposta riconosciuto alle Fondazioni di origine bancaria che hanno aderito al protocollo d'intesa ACRI-MEF che definisce le modalità di intervento del Fondo per la Repubblica Digitale.

Il Fondo è stato istituito in via sperimentale per gli anni 2022, 2023, 2024, 2025 e 2026 dall'art. 29 del D.L. 06/11/2021, n. 152 per il sostegno di progetti rivolti alla formazione e all'inclusione digitale con la finalità di accrescere le competenze digitali anche allo scopo di migliorare i corrispondenti indicatori del Digital Economy and Society Index (DESI) della Commissione Europea.

Il credito d'imposta riconosciuto ammonta al 65% per gli anni 2022 e 2023 e al 75% per gli anni 2024, 2025 e 2026.

Il funzionamento del Fondo è analogo a quello previsto per il Fondo per la povertà educativa minorile. La Fondazione ha aderito all'iniziativa con delibera del 29 aprile 2022, destinando per il 2025 complessivi euro 135.563, ottenendo un credito d'imposta di euro 101.672; nell'esercizio 2025 è stato interamente compensato il credito residuo dell'anno precedente per euro 230.118. Non è stata effettuata alcuna compensazione del credito maturato nel 2025 e pertanto il saldo finale ammonta a 101.672.

PIANO DI RISTRUTTURAZIONE C.I.S. S.P.A. DEL 02/12/2016 ED EFFICACE DAL 29/06/2017

Nella tabella di cui al punto 4. Crediti, sono esposte le risultanze contabili determinate dall'applicazione del piano in questione.

Maggiori dettagli sono esposti nella tabella Obbligazionisti non Banche - CIS S.p.A. esposta al punto 2. c) Titoli di debito delle immobilizzazioni finanziarie.

Di seguito si riporta la suddivisione dei crediti esigibili entro l'esercizio successivo e di quelli esigibili oltre il termine dei dodici mesi.

| DESCRIZIONE CREDITI | ESIGIBILI ENTRO L'ESERCIZIO SUCCESSIVO | ESIGIBILI OLTRE L'ESERCIZIO SUCCESSIVO |
|---|--|--|
| Credito verso Mediocredito per deposito vincolato - tasso 2,60% lordo - periodo: 18/04/2025 - 10/10/2026 | 2.000.000 | 0 |
| Credito verso CA Indosuez per deposito vincolato - tasso 2,40% lordo - periodo: 13/08/2025 - 13/02/2026 | 2.600.000 | 0 |
| Crediti per interessi su titoli | 0 | 730.420 |
| Dividendi e/o cedole da incassare | 183.251 | 0 |
| Altri crediti | 63.073 | 163.647 |
| Crediti per finanzia. quotisti fruttifero - Fondo Clesio | 0 | 3.629.514 |
| Crediti per interessi su finanziamento quotisti fruttif. | 0 | 1.427.594 |
| Credito d'imposta per Fondo Povertà Educativa Minorile | 0 | 0 |
| Credito d'imposta Volontariato | 28.314 | 0 |
| Credito d'imposta Welfare di Comunità | 0 | 34.124 |
| Credito d'imposta per Fondo Repubblica Digitale | 101.672 | 0 |
| Credito per interessi maturati su antergazione 35% C.I.S. S.p.A. fino al 31/12/2015 | 0 | 1.049.388 |
| Credito per interessi maturati su Prestito Obbligazionario residuo 20% C.I.S. S.p.A. fino al 31/12/2015 | 0 | 599.556 |
| Credito per interessi maturati fino al 31/12/2015 e maturandi dal 01/01/2016 su conversione a convertendo 10% C.I.S. S.p.A. | 0 | 174.734 |
| Crediti di attività statutaria per progetti congiunti | 240.000 | 0 |
| TOTALE | 5.216.310 | 7.808.977 |

INES FEDRIZZI
Mandala - Post '900

L'opera appartiene alla serie dei "Mandala"
realizzata dall'artista negli anni Ottanta.

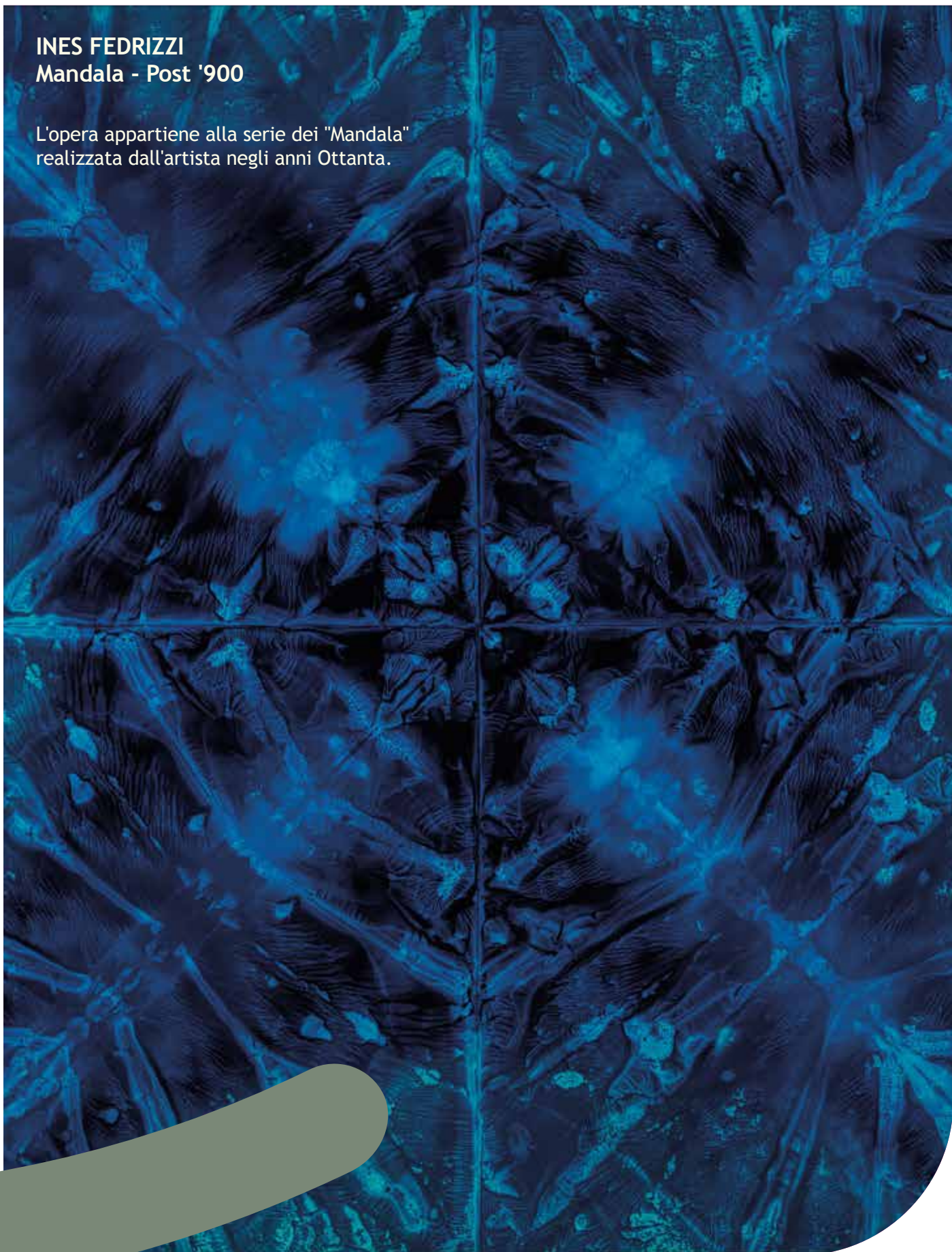

5) DISPONIBILITÀ LIQUIDE

€ 24.902.256

CASSA EURO 457

E' la giacenza del fondo economale per spese postali ed amministrative.

C/C AFFRANCATRICE POSTALE EURO 573

DEPOSITI BANCARI EURO 24.901.226

I conti accesi presso aziende di credito espongono a fine esercizio i seguenti saldi:

| DESCRIZIONE CONTO | IMPORTI |
|--|-------------------|
| Unicredit S.p.A. | 21.874.566 |
| Cassa Rurale Altogarda - Rovereto | 1.624 |
| Cassa di Trento | 89.599 |
| Intesa Sanpaolo S.p.A. | 190.713 |
| Fineco | 0 |
| Deutsche Bank | 0 |
| Banca Generali S.p.A. | 1.880.393 |
| Banca Generali S.p.A. (conto n. 2) | 28.913 |
| Banco BPM S.p.A. | 143.886 |
| Banca Mediolanum S.p.A. | 0 |
| Prader Bank | 41.653 |
| Mediocredito Investionsbank | 325.361 |
| Credit Agricole Italia S.p.A. (ex Creval) | 0 |
| Pictet & CIE (Europe) AG, Succursale Italiana | 171.518 |
| Banca Passadore & C. S.p.A. | 90.170 |
| CA Indosuez Wealth (Europe), Itlay branch | 52.845 |
| Banca Popolare Etica | 8.738 |
| Pictet & CIE (Europe) AG, Succursale Italiana (conto n. 2) | 659 |
| Paypal | 588 |
| TOTALE | 24.901.226 |

6) RATEI E RISCONTI ATTIVI

€ 1.016.967

RISCONTI ATTIVI:

Rappresentano costi sostenuti e di competenza degli esercizi successivi.
La loro composizione è la seguente:

| | | |
|--|-------------|----------------|
| Imposte affrancamento C.D.P. su azioni non vendute | Euro | 264.000 |
| Polizze assicurative | Euro | 13.790 |
| Canoni software | Euro | 14.034 |
| Altre spese | Euro | 3.796 |
| Costi anticipati | Euro | 1.598 |
| TOTALE | EURO | 297.218 |

RATEI ATTIVI: EURO 719.749

La voce accoglie gli interessi netti maturati al 31/12/2025 su titoli di debito per euro 674.698 e su depositi vincolati per euro 45.051.



STATO PATRIMONIALE

CONTI DEL PASSIVO

1) PATRIMONIO NETTO

€ 415.877.071

A) FONDO DI DOTAZIONE

€ 336.960.598

| DESCRIZIONE | IMPORTI |
|--|--------------------|
| Consistenza iniziale | 336.960.598 |
| Aumenti | - |
| Diminuzioni | - |
| FONDO DI DOTAZIONE - CONSISTENZA FINALE | 336.960.598 |

B) RISERVA OBBLIGATORIA

€ 58.067.969

La riserva obbligatoria è annualmente alimentata dal 20% dell'avanzo dell'esercizio, al netto della destinazione per la copertura dei disavanzi pregressi, come previsto dalle vigenti disposizioni.

| DESCRIZIONE | IMPORTI |
|---|-------------------|
| Consistenza iniziale | 53.720.097 |
| Accantonamento esercizio 2025 | |
| (20% dell'avanzo dell'esercizio meno copertura disavanzi pregressi) | 4.347.872 |
| RISERVA OBBLIGATORIA - CONSISTENZA FINALE | 58.067.969 |

C) RISERVA PER L'INTEGRITÀ DEL PATRIMONIO

€ 20.848.504

| DESCRIZIONE | IMPORTI |
|--|-------------------|
| Consistenza iniziale | 20.848.504 |
| Accantonamento esercizio 2025 | 0 |
| RISERVA PER L'INTEGRITÀ DEL PATRIMONIO - CONSISTENZA FINALE | 20.848.504 |



2) FONDI PER L'ATTIVITÀ D'ISTITUTO

€ 54.100.173

A) FONDO DI STABILIZZAZIONE DELLE EROGAZIONI

€ 24.744.990

| DESCRIZIONE | IMPORTI |
|--|-------------------|
| Consistenza iniziale | 21.681.136 |
| Utilizzo Fondo | - |
| Accantonamento esercizio 2025 | 3.063.854 |
| FONDO STABILIZZAZIONE DELLE EROGAZIONI - CONSISTENZA FINALE | 24.744.990 |

B) FONDI PER LE EROGAZIONI NEI SETTORI RILEVANTI

€ 25.157.289

La voce accoglie le somme accantonate a favore delle attività istituzionali definite “rilevanti” dallo Statuto dell’Ente (rif. punto 17 b) del Conto Economico) e per le quali non sono stati ancora individuati i beneficiari. Con le delibere di erogazione, che individuano i singoli soggetti, i fondi sono trasferiti alla voce di debito di cui al punto 5 dello Stato Patrimoniale passivo “Erogazioni deliberate”.

Le somme che derivano dalla revoca e/o riduzione di delibere assunte in esercizi precedenti nei settori “rilevanti” vengono allocate nel fondo in attesa che l’organo di Indirizzo ne definisca l’utilizzo; per regolamento interno il Consiglio di Gestione sottopone al Comitato di Indirizzo il resoconto delle revoche e/o rinunce entro i termini per la redazione del Documento Programmatico Previsionale di ogni anno.

La movimentazione dei fondi è illustrata nel seguente prospetto:

| DESCRIZIONE CONTO | IMPORTI |
|---|------------------|
| Consistenza iniziale | 18.552.721 |
| Aumenti: | 9.697.266 |
| - Accantonamenti con risorse esercizio 2025 | 3.260.000 |
| - Destinazione avanzo residuo - accantonamento esercizio 2025 | 5.000.000 |
| - Destinazioni risorse esercizi precedenti a Bandi | 370.000 |
| - Stanziamento integrativo 2025 ai settori rilevanti (per vincolo di destinazione del reddito - art. 8 D.Lgs. 153/99) | 700.055 |
| - Importo destinato ai fondi per i settori rilevanti derivante dal Credito d'imposta per il Volontariato 2025 in riferimento al versamento a favore del FUN (art. 62 D.Lgs. 117/2017) | 88.315 |
| - Rientri per revoche di erogazione assunte in esercizi precedenti | 273.896 |
| - Rientri per revoca su Fondo da residuo Bandi | 5.000 |

| | |
|--|-------------------|
| Diminuzioni: | 3.092.698 |
| - Trasferimenti a "Erogazioni deliberate" a valere su risorse di esercizi precedenti | 2.664.462 |
| - Revoca parziale su Bandi esercizio precedente | 5.000 |
| - Destinazioni risorse esercizi precedenti a Bandi | 370.000 |
| - Riduzione per regolazione Credito d'imposta Welfare per revoche | 53.236 |
| FONDI PER LE EROGAZIONI NEI SETTORI RILEVANTI - CONSISTENZA FINALE | 25.157.289 |

C) ALTRI FONDI

€ 1.968.364

La voce comprende i seguenti fondi:

| DESCRIZIONE | FONDO FONDAZIONE CON IL SUD | FONDO NAZIONALE INIZIATIVE COMUNI | FONDO POVERTÀ EDUCATIVA MINORILE | FONDO TREN-TINO INVEST S.R.L. | FONDO FONDAZIONE VALORIZZ. RICERCA TRENTINA | FONDO PER LA REPUBBLICA DIGITALE | FONDO BANCA POPOLARE ETICA S.C.P.A. | TOTALE |
|-----------------------------------|-----------------------------|-----------------------------------|----------------------------------|-------------------------------|---|----------------------------------|-------------------------------------|-----------|
| Consistenza iniziale | 1.112.336 | 103.831 | 0 | 600.000 | 50.000 | 0 | 0 | 1.866.167 |
| Aumenti | 0 | 52.175 | 28.803 | 0 | 0 | 101.672 | 50.022 | 232.672 |
| Diminuzioni | 0 | 0 | 28.803 | 0 | 0 | 101.672 | 0 | 130.475 |
| Altri fondi Consistenza finale | 1.112.336 | 156.006 | 0 | 600.000 | 50.000 | 0 | 50.022 | 1.968.364 |

FONDI SOCIETÀ/ENTI STRUMENTALI E PARTECIPAZIONI NON DI CONTROLLO:

L'istituzione dei fondi di copertura è conseguente alle indicazioni del Ministero dell'Economia e delle Finanze in merito agli investimenti non adeguatamente redditizi e rappresentano la contropartita contabile alle rispettive voci dell'attivo patrimoniale individuate, rispettivamente, fra le partecipazioni in società strumentali e fra le altre partecipazioni. In particolare, trattasi dei fondi relativi a:

- Fondazione con il Sud, di cui al protocollo d'intesa sottoscritto dall'ACRI e dal Forum Permanente del Terzo Settore il 5 ottobre 2005;
- Trentino Invest s.r.l., partecipata al 12% dalla Fondazione e non di controllo;
- Fondazione per la Valorizzazione della Ricerca Trentina, ente strumentale di controllo istituito nel 2018.
- Banca Popolare Etica S.c.p.a., partecipata al 0,044% dalla Fondazione.

FONDO NAZIONALE INIZIATIVE COMUNI:

Il Fondo Nazionale per le Iniziative Comuni è stato costituito nell'esercizio 2012 dall'Assemblea degli associati ACRI, con lo scopo di avviare una collaborazione tra le Fondazioni per il perseguimento degli scopi di utilità sociale e di promozione dello sviluppo economico nell'ambito dei settori ammessi previsti dalla legislazione di riferimento, attraverso il finanziamento di iniziative comuni condivise. Il regolamento del fondo prevede che le iniziative, per le quali viene richiesto l'intervento del Fondo Nazionale, debbano essere finalizzate alla realizzazione di progetti di ampio respiro sia nazionali, che internazionali, caratterizzati da una forte valenza culturale, sociale o economica ad elevata visibilità. Il Fondo si alimenta annualmente mediante un accantonamento dello 0,3% dell'avanzo di esercizio al netto degli accantonamenti patrimoniali a riserva obbligatoria, a riserva per l'integrità del patrimonio e a copertura di disavanzi pregressi. Le risorse accantonate rimangono di pertinenza della Fondazione sino al momento in cui vengono richiamate dall'ACRI per il sostegno delle iniziative prescelte. Nell'esercizio il Fondo non è stato utilizzato.

FONDO PER IL CONTRASTO DELLA POVERTÀ EDUCATIVA MINORILE:

La voce accoglie la contropartita contabile del credito d'imposta riconosciuto, pari al 75% dell'importo deliberato per il Fondo per il contrasto della povertà educativa minorile, in base alle indicazioni fornite da Acri. Il fondo viene stornato in fase di riconoscimento del credito da parte dell'Agenzia delle Entrate con conseguente imputazione alle erogazioni deliberate, con successivo versamento. Il credito d'imposta per l'esercizio 2025 ammonta ad euro 28.803 ed è stato interamente utilizzato in compensazione per il pagamento delle imposte e contributi, come previsto dal decreto del Ministro del lavoro e delle politiche sociali, di concerto con il Ministro dell'economia e delle finanze, del 1° giugno 2016.

FONDO PER LA REPUBBLICA DIGITALE:

La voce accoglie la contropartita contabile del credito d'imposta riconosciuto, pari al 75% dell'importo deliberato per il Fondo per la Repubblica Digitale, in base alle indicazioni fornite da Acri. Analogamente al fondo precedente, esso viene stornato in fase di riconoscimento del credito da parte dell'Agenzia delle Entrate con conseguente imputazione alle erogazioni deliberate, con successivo versamento. Il credito d'imposta per l'esercizio 2025 ammonta ad euro 101.672 e a fine esercizio non risulta ancora compensato.

D) FONDO PER LE EROGAZIONI DI CUI ALL'ART. 1, C.47, L.178/2020 € 2.229.530

La voce, di nuova istituzione a far data dall'esercizio 2021, trae origine dalla normativa fiscale introdotta in applicazione dell'art. 1, commi da 44 a 47 della legge 178/2020, con la quale è stato introdotto il dimezzamento della base imponibile dei dividendi percepiti dagli enti non commerciali di cui all'articolo 73, comma 1, lettera c) e volta a favorire il finanziamento delle attività di interesse generale mediante accantonamento ad apposito fondo destinato all'attività istituzionale.

In considerazione del vincolo di destinazione previsto dal legislatore, l'utilizzo del fondo deve essere distinto e prioritario rispetto a quello delle altre risorse disponibili.

Nella voce confluiscono anche le risorse derivanti da eventuali revoche di contributi concessi a valere sulle medesime disponibilità.

Le movimentazioni del Fondo sono espone nella seguente tabella:

| DESCRIZIONE | IMPORTI |
|---|------------------|
| Consistenza iniziale | 1.661.254 |
| Aumenti: | 2.199.530 |
| - Accantonamenti con risorse esercizio 2025 | 2.146.225 |
| - Regolazione accantonamento esercizio precedente | - |
| - Revoche sul Fondo | 3.305 |
| - Destinazione risorse esercizio precedente a Bando | 50.000 |
| Diminuzioni: | 1.631.254 |
| - Trasferimenti a "Erogazioni deliberate" | 1.581.254 |
| - Destinazione risorse esercizio precedente a Bando | 50.000 |
| FONDO PER LE EROGAZIONI L. 178/2020 - CONSISTENZA FINALE | 2.229.530 |



3) FONDI PER RISCHI E ONERI

€ 18.298.880

Nell'esercizio 2015 la Fondazione aveva proceduto alla svalutazione del titolo obbligazionario C.I.S. S.p.A. per euro 3,5 milioni, pari al 35% del prestito obbligazionario sottoscritto.

Il recepimento del nuovo piano di ristrutturazione dei debiti del 02/12/2016 aveva comportato dalla data di efficacia del piano (29/06/2017) la riclassificazione contabile dell'attivo patrimoniale, con conseguente iscrizione di una rivalutazione pari a euro 3.500.000, annullata mediante un accantonamento di pari importo al Fondo rischi e oneri.

Anche il fondo svalutazione crediti esistente al 31/12/2016, che rettificava i crediti vantati sempre nei confronti di C.I.S. S.p.A. per cedole e interessi maturati secondo il vecchio piano, era stato girato al Fondo rischi e oneri, in applicazione del nuovo accordo.

La voce comprende altresì le ritenute stimate sugli interessi maturandi e non incassati come determinati dal piano di ristrutturazione dei debiti C.I.S. S.p.A..

Nel 2018, in considerazione del perdurare di posizioni critiche in relazione alle difficoltà di vendita degli asset e rientro dei debiti di C.I.S. S.p.A. e Fondo Clesio, con annesso finanziamento quotisti, e con una scadenza prevista per i rispettivi piani fissata al 31/12/2020, era stato operato in via prudenziale, un accantonamento di 2,5 milioni ciascuno.

Al 31/12/2019 le due posizioni sopra descritte hanno rilevato delle criticità ancora più ampie, determinando delle forti incertezze sulle prospettive di ripresa e di rientro dei capitali.

In considerazione di ciò, la Fondazione aveva ritenuto di accantonare a Fondo rischi e oneri importi sufficienti a coprire integralmente l'esposizione complessiva nei due investimenti.

In particolare:

- per C.I.S. S.p.A. l'esposizione riguarda tutte le voci previste dal riparto del nuovo piano, compresi gli interessi maturati fino al 31/12/2025 dalla data di efficacia del piano stesso e quelli maturati dal piano precedente;
- per il Fondo Clesio l'esposizione riguarda, il finanziamento quotisti fruttifero e i crediti per interessi maturati sullo stesso fino alla data del 31/12/2025, mentre il valore del Fondo è stato azzerato in presenza di un NAV negativo.

Il Fondo per rischi e oneri è stato interessato nell'esercizio dai seguenti movimenti:

- in aumento a copertura di interessi maturati nell'anno sulle posizioni CIS e Fondo Clesio;
- in diminuzione per Mittel Generale Investimenti per allineamento alla quota di valore del Patrimonio Netto al 30/04/2025, mediante utilizzo parziale di quanto accantonato l'esercizio precedente;

Di seguito il prospetto di riparto del fondo per rischi e oneri:

| FONDO PER RISCHI E ONERI | POSIZIONI COMPAGNIA INVESTIMENTO E SVILUPPO S.P.A. | POSIZIONI FONDO CLESIO | POSIZIONE MITTEL GENERALE INVESTIMENTI SRL | POSIZIONE CAPITAL FOR PROGRESS SINGLE INVESTMENT SPA |
|--|--|------------------------|--|--|
| Consistenza iniziale | 12.404.829 | 4.911.928 | 1.000.000 | 26.533 |
| di cui: | | | | |
| - Fondo rischi e oneri | 12.208.299 | 4.911.928 | 1.000.000 | 26.533 |
| - Fondo imposte per ritenute stimate su interessi | 196.530 | 0 | 0 | 0 |
| Aumenti: | | | | |
| - Accantonamenti con risorse esercizio 2025 | 110.459 | 145.181 | 0 | 0 |
| - Accantonamenti per ritenute stimate su interessi | 38.810 | | | |
| Diminuzioni: | | | | |
| - Utilizzo Fondo rischi e Oneri | 0 | 0 | 338.860 | 0 |
| FONDO PER RISCHI E ONERI - CONSISTENZA FINALE | 12.554.098 | 5.057.109 | 661.140 | 26.533 |

4) TRATTAMENTO DI FINE RAPPORTO DI LAVORO SUBORDINATO

€ 315.909

Il fondo rappresenta il debito maturato al 31 dicembre 2025 nei confronti dei dipendenti che hanno optato per il mantenimento del TFR presso la Fondazione ed è così riepilogato:

| | | |
|--|-------------|----------------|
| Consistenza iniziale | Euro | 302.095 |
| Accantonamento esercizio 2025 | Euro | 39.337 |
| Imposta sostitutiva su rivalutazione TFR | Euro | -1.100 |
| T.F.R. liquidato | Euro | -24.423 |
| CONSISTENZA FINALE | EURO | 315.909 |

5) EROGAZIONI DELIBERATE

€ 13.973.051

La voce riguarda erogazioni per finalità istituzionali deliberate nell'esercizio ed in quelli precedenti per i quali non si è ancora dato luogo ad esborsi monetari, generalmente per i termini tecnici di esecuzione dei progetti o poiché in fase di valutazione. La suddivisione dei debiti in questione è la seguente:

| | | |
|---|-------------|-------------------|
| Residuo deliberato al 31/12/08 non ancora liquidato | Euro | 22.758 |
| Residuo deliberato al 31/12/09 non ancora liquidato | Euro | 0 |
| Residuo deliberato al 31/12/10 non ancora liquidato | Euro | 0 |
| Residuo deliberato al 31/12/11 non ancora liquidato | Euro | 0 |
| Residuo deliberato al 31/12/12 non ancora liquidato | Euro | 3.900 |
| Residuo deliberato al 31/12/13 non ancora liquidato | Euro | 0 |
| Residuo deliberato al 31/12/14 non ancora liquidato | Euro | 6.860 |
| Residuo deliberato al 31/12/15 non ancora liquidato | Euro | 0 |
| Residuo deliberato al 31/12/16 non ancora liquidato | Euro | 0 |
| Residuo deliberato al 31/12/17 non ancora liquidato | Euro | 14.569 |
| Residuo deliberato al 31/12/18 non ancora liquidato | Euro | 17.804 |
| Residuo deliberato al 31/12/19 non ancora liquidato | Euro | 68.288 |
| Residuo deliberato al 31/12/20 non ancora liquidato | Euro | 248.187 |
| Residuo deliberato al 31/12/21 non ancora liquidato | Euro | 173.724 |
| Residuo deliberato al 31/12/22 non ancora liquidato | Euro | 800.062 |
| Residuo deliberato al 31/12/23 non ancora liquidato | Euro | 1.864.827 |
| Residuo deliberato al 31/12/24 non ancora liquidato | Euro | 4.751.098 |
| Residuo deliberato al 31/12/25 non ancora liquidato | Euro | 6.000.974 |
| TOTALE | EURO | 13.973.051 |



Prospetto delle erogazioni monetarie effettuate nell'esercizio:

| DESCRIZIONE | IMPORTI |
|--|-------------------|
| Esistenze iniziali | 13.776.384 |
| Aumenti: | 9.250.946 |
| - Delibere assunte nell'esercizio | 4.735.690 |
| - Trasferimenti dai Fondi per erogazioni nei settori rilevanti effettuati nell'esercizio su risorse di esercizi precedenti | 2.664.462 |
| - Delibere assunte nell'esercizio a valere sul Fondo Nazionale Iniziative | - |
| - Delibere assunte nell'esercizio a valere sul Fondo L. 178/2020 | 1.581.254 |
| - Quota delibere da altre Fondazioni per progetto congiunto | 121.275 |
| - Restituzione di somme versate in eccesso a beneficiari (anticipi) | 17.790 |
| - Fondo povertà educativa minorile (quota da credito d'imposta) | 28.803 |
| - Fondo Repubblica Digitale (quota da credito d'imposta) | 101.672 |
| Diminuzioni: | 9.054.279 |
| - Erogazioni effettuate nell'esercizio | 8.777.078 |
| - Trasferimenti ai Fondi per erogazioni nei settori rilevanti per revoche di contributi esercizi precedenti | 273.896 |
| - Revoche su delibere assunte a valere sul Fondo L. 178/2020 | 3.305 |
| ESISTENZE FINALI | 13.973.051 |



6) FONDO PER IL VOLONTARIATO

€ 579.716

Come evidenziato nei criteri di valutazione, l'accantonamento è effettuato ai sensi dell'art. 62 del D.Lgs- 117/2017 (ex art. 15 della legge quadro 11 agosto 1991 n. 266) che è determinato con le stesse modalità di calcolo indicate nell'Atto di Indirizzo del 19 aprile 2001.

Lo schema che segue evidenzia il dettaglio degli accantonamenti e dei versamenti effettuati.

| PERIODO DI ACCANTONAMENTO | STANZIAMENTI FONDO VOLONTARIATO | IMPORTI VERSATI NELL'ESERCIZIO | RESIDUI DA VERSARE |
|---------------------------|---------------------------------|--------------------------------|--------------------|
| 01/01/24 - 31/12/24 | 485.296 | 485.296 | - |
| 01/01/25 - 31/12/25 | 579.716 | - | 579.716 |
| TOTALE | 1.065.012 | 485.296 | 579.716 |

7) DEBITI

€ 894.012

I debiti sono tutti esigibili entro l'esercizio successivo.
La voce è composta nel seguente modo:

| DESCRIZIONE | 31/12/2025 | 31/12/2024 |
|--|----------------|----------------|
| Debiti verso fornitori | 163.059 | 389.373 |
| Debiti tributari | 496.869 | 113.945 |
| Debiti verso Istituti di Previdenza e Assistenza | 96.327 | 82.140 |
| Altri debiti | 137.757 | 130.631 |
| TOTALE | 894.012 | 716.089 |

Di seguito si analizza il contenuto delle poste di cui sopra.

DEBITI VERSO FORNITORI **EURO 163.059**

Per debiti non ancora liquidati al 31/12/2025, comprese fatture da ricevere per Euro 48.139. Queste ultime sono riferite prevalentemente a compensi a professionisti, in particolare ai membri degli organi che emettono fattura, e a utenze.

DEBITI TRIBUTARI **EURO 496.869**

| DESCRIZIONE | IMPORTI |
|---|----------------|
| Debiti verso erario per ritenute d'acconto e addizionali regionali Irpef da versare nel mese di gennaio dell'esercizio successivo | 58.053 |
| Debiti per imposte sostitutive 461/97 maturate su plusvalenze realizzate 2025 | - |
| Debiti per ritenute e imposte sostitutive su rivalutazione T.F.R. | 1.100 |
| Debiti verso erario per IRES di competenza esercizio 2025 | 432.815 |
| Debiti verso erario per saldo IRAP di competenza esercizio 2025 | 4.901 |
| TOTALE | 496.869 |

**DEBITI VERSO ISTITUTI DI PREVIDENZA E ASSISTENZA
EURO 96.327**

| DESCRIZIONE | IMPORTI |
|--|---------------|
| Debiti verso l'INPS per contributi riferiti a retribuzioni del personale dipendente da versare nel mese di gennaio dell'esercizio successivo | 38.572 |
| Debiti verso l'INPS per contributi relativi a compensi per collaborazione coordinata continuativa di competenza dell'esercizio | 17.469 |
| Debiti per contributi previdenziali Fondo Negri | 2.580 |
| Debiti per contributi previdenziali FASDAC | 1.176 |
| Debiti per contributi Fondo Pastore | 1.228 |
| Debiti verso INAIL | 493 |
| Debiti verso INAIL per contributi su retribuzioni differite | 257 |
| Debiti verso INPS per contributi su retribuzioni differite | 22.712 |
| Debiti verso Laborfonds | 7.765 |
| Debiti per previdenza complementare Fondo TFR Fondo Negri | 4.075 |
| TOTALE | 96.327 |

**ALTRI DEBITI
EURO 137.757**

| DESCRIZIONE | IMPORTI |
|--|----------------|
| Debiti diversi | 44.551 |
| Debiti verso dipendenti per retribuzioni differite | 85.816 |
| Debiti verso dipendenti e collaboratori | 1.185 |
| Debiti verso Ente Bilaterale del Terziario | 161 |
| Debiti per utilizzo carta di credito | 344 |
| Debiti per cauzioni ricevute | 5.700 |
| TOTALE | 137.757 |

I debiti diversi sono originati da oneri prevalentemente maturati nel 2025, i quali vedranno l'effettivo esborso monetario solamente nell'esercizio successivo; essi si riferiscono per la maggior parte a imposte di bollo e a debiti verso prestatori occasionali.

8) RATEI E RISCONTI PASSIVI € 11.629

**RISCONTI PASSIVI
EURO 11.629**

La voce si riferisce all'incasso di affitti attivi di competenza dell'esercizio successivo.

STATO PATRIMONIALE

CONTI D'ORDINE

L'indicazione dei conti d'ordine non è più prevista dai principi contabili nazionali, ma per ragioni di trasparenza e come da indicazioni dell'Atto di Indirizzo del Ministero dell'Economia e delle Finanze del 19 aprile 2001, vengono illustrati come segue.

GARANZIE E IMPEGNI **EURO 4.223.277**

La voce riunisce gli impegni per fondi da versare e relativi alla sottoscrizione dei Fondi comuni d'investimento chiusi, gli impegni per azioni da acquistare e le garanzie.

IMPEGNI PER FONDI DA VERSARE:

| FONDI E SOCIETÀ DI GESTIONE | AMBITO DI INVESTIMENTO | IMPEGNO TOTALE INIZIALE | IMPEGNO RESIDUO 31/12/2025 |
|--|-----------------------------|-------------------------|----------------------------|
| Fondo FZi III FZi S.G.R. S.p.A. n. 224 quote "A" - v.n. € 10.000 | Fondo per le infrastrutture | 2.240.000 | 13.263 |
| Fondo Ambienta II Ambienta S.G.R. S.p.A. n. 20 quote "A" - v.n. € 50.000 | Fondo mobiliare | 1.000.000 | 137.238 |
| Fondo QAF - Fund Nine I - Fondo chiuso Quaestio Capital S.G.R. S.p.A. n. quote variabili | Fondo mobiliare | 2.000.000 | 2.000.000 |
| TOTALE IMPEGNI PER FONDI DA VERSARE A FONDI COMUNI D'INVESTIMENTO CHIUSI | | | 2.150.501 |

IMPEGNI PER AZIONI DA ACQUISTARE **EURO 72.776**

La voce rappresenta l'impegno ancora da richiamare per l'acquisto di azioni Mindful Capital Partners II di categoria A, su un impegno di sottoscrizione totale di euro 2.000.000.

GARANZIA VERSO BANK PICTET & CIE **EURO 2.000.000**

Si tratta della garanzia prestata nei confronti di Bank Pictet & Cie (Europe) AG, Succursale Italiana, quale nostra procuratrice del Fondo QAF - Fund Nine I; l'importo indicato equivale all'impegno residuo sul Fondo stesso. La somma richiesta in garanzia è depositata presso un conto dedicato con giacenze di liquidità o strumenti liquidi necessari a garantire il rispetto dei termini di sottoscrizione dei richiami.

STATO PATRIMONIALE *A VALORI CORRENTI*

In ottemperanza alle indicazioni ACRI ed esclusivamente in funzione informativa, si espongono il valore corrente del patrimonio e del totale attivo di bilancio alla data del 31 dicembre 2025:

VALORE CORRENTE DEL PATRIMONIO
EURO 578.322.025

TOTALE ATTIVO
EURO 666.495.395



CONTO *ECONOMICO*

1) RISULTATO DELLE GESTIONI PATRIMONIALI INDIVIDUALI

€ 0

2) DIVIDENDI E PROVENTI ASSIMILATI

€ 19.123.505

I dividendi azionari sono di competenza dell'esercizio nel corso del quale viene deliberata la loro distribuzione. Essi sono suddivisi come segue:

| DESCRIZIONE | 31/12/2025 | 31/12/2024 |
|--|-------------------|-------------------|
| b) Dividendi da altre immobilizzazioni finanziarie | 19.123.505 | 15.028.734 |
| c) Dividendi da strumenti finanziari non immobilizzati | 0 | 0 |
| TOTALI | 19.123.505 | 15.028.734 |

Di seguito viene esposta la ripartizione dei dividendi percepiti.

| DESCRIZIONE | 31/12/2025 | 31/12/2024 |
|--|-------------------|-------------------|
| Dividendi da partecipazioni azionarie immobilizzate (n. 151 stacchi) | 17.766.178 | 13.750.606 |
| Dividendi da ETF immobilizzati (n. 6 stacchi) | 417.419 | 419.716 |
| Dividendi da SICAV immobilizzate (n. 28 stacchi) | 718.305 | 685.046 |
| Dividendi da partecipazioni azionarie di competenza dell'esercizio da incassare (nessuno stacco) | 183.252 | 119.032 |
| Dividendi assoggettati a ritenute d'imposta (n. 1 stacco) | 38.351 | 54.334 |
| TOTALI | 19.123.505 | 15.028.734 |

3) INTERESSI E PROVENTI ASSIMILATI

€ 5.733.516

Sono rilevati al netto delle imposte definitive subite e sono così composti:

| DESCRIZIONE | 31/12/2025 | 31/12/2024 |
|---|------------------|------------------|
| a) Interessi da immobilizzazioni finanziarie: | 5.348.689 | 6.393.414 |
| - Interessi da titoli | 2.039.073 | 1.893.517 |
| - Proventi da Fondi di investimento chiusi | 244.441 | 59.897 |
| - Interessi su polizze vita a capitale garantito | 0 | 0 |
| - Interessi su polizze vita a capitalizzazione | 101.475 | 0 |
| - Proventi da Fondi di investimento aperti | 2.963.700 | 4.440.000 |
| b) Interessi e proventi da strumenti finanziari non immobil.: | 12.635 | 0 |
| - Interessi da titoli | 12.635 | 0 |
| - Proventi finanziari | 0 | 0 |
| - Proventi da O.I.C.R. | 0 | 0 |
| c) Interessi da crediti e disponibilità liquide: | 372.192 | 641.949 |
| - Interessi su conti correnti bancari | 227.011 | 496.371 |
| - Redditi da investimenti finanziari in Pronti/Termine | 0 | 0 |
| - Interessi su crediti di imposta | 0 | 0 |
| - Interessi su finanziamento quotisti fruttifero | 145.181 | 145.578 |
| TOTALI | 5.733.516 | 7.035.363 |
| imposta sostitutiva su interessi da titoli immobilizzati | 528.524 | 455.866 |
| imposta sostitutiva su interessi da titoli non immobilizzati | 1.805 | - |
| imposta su proventi da Fondi di investimento chiusi | 85.885 | 21.045 |
| imposta su interessi bancari | 79.761 | 174.400 |
| imposta su polizza vita a capitale garantito | 0 | - |
| imposta su polizza vita a capitalizzazione | 0 | - |
| imposta su proventi da Fondi di investimento aperti immob. | 1.041.300 | 1.560.000 |
| imposta su investimenti finanziari in Pronti/Termine | 0 | - |
| TOTALE IMPOSTE SUBITE / MATURATE | 1.737.275 | 2.211.311 |

Alla lettera a) “Proventi da fondi di investimento chiusi” sono esposti i proventi netti derivanti dai seguenti fondi di private equity di cui al punto 2 d) dell’attivo patrimoniale:
- FONDO F2I III PER EURO 244.441.

4) RIVALUTAZIONE (SVALUTAZIONE) DI STRUMENTI FINANZIARI NON IMMOBILIZZATI

€ -1.121.240

La voce espone il risultato della valutazione degli strumenti finanziari non immobilizzati esposti al punto 3. b) dell'attivo patrimoniale. Nel dettaglio riguarda la svalutazione di Sicav per complessivi euro 1.050.985 e di un ETC per euro 70.255.

I titoli azionari, di debito quotati e le parti di O.I.C.R. sono valutati al criterio civilistico del minore fra il costo di acquisto e il valore di mercato rilevato alla data di chiusura di esercizio o tenendo conto del valore di cessione realizzato in data anteriore alla redazione del bilancio.

5) RISULTATO NEGOZIAZIONE DI STRUMENTI FINANZIARI NON IMMOBILIZZATI

€ 498.935

Di seguito è esposto il dettaglio della negoziazione degli strumenti finanziari non immobilizzati:

| DESCRIZIONE | 31/12/2025 | 31/12/2024 |
|---|----------------|-----------------|
| Risultato della negoziazione strumenti finanz. non immob.: | | |
| - vendita/rimborso titoli di debito | -3.329 | 0 |
| - vendita azioni e ETF | 435.341 | 35.516 |
| - vendita azioni Progetto Co-VAL | 0 | 0 |
| - risultato della negoziazione da opzioni call inclusi rolling con nuove scadenze (entro il termine dell'esercizio) | 88.655 | -370.513 |
| imposte capital gain | -21.732 | -9.558 |
| TOTALE | 498.935 | -344.555 |

Le opzioni call negoziate nel 2025 sono tutte perfezionate entro il termine di chiusura dell'esercizio.

Si ricorda, a puro titolo di raffronto, che nel 2024 il risultato negativo esposto derivava dalla rinegoziazione delle scadenze e dei prezzi, ma complessivamente le operazioni effettuate avevano generato un risultato positivo alla voce plusvalenze da vendita immobilizzazioni finanziarie per i titoli consegnati a seguito di esercizio dell'opzione call. Tale annotazione separata deriva dall'applicazione dei principi contabili.

6) RIVALUTAZIONE (SVALUTAZIONE) NETTA DI IMMOBILIZZAZIONI FINANZIARIE

€ 22.373

La voce espone la ripresa di valore del titolo CFP Single Investment S.p.A., che è ora allineato alla quota di patrimonio netto posseduta.

Maggiori dettagli sono esposti al commento della specifica voce dell'attivo patrimoniale punto 2. b).

7) RIVALUTAZIONE, (SVALUTAZIONE) NETTA DI ATTIVITÀ NON FINANZIARIE

€ 0

8) ALTRI PROVENTI

€ 338.951

Sono riferiti per euro 268.765 ad affitti attivi relativi al patrimonio immobiliare con finalità reddituali, per euro 70.135 all'esposizione dell'effetto economico a bilancio del credito d'imposta Art Bonus e per euro 51 ad un rimborso forfettario da parte del Comune di Trento.

9) ONERI

€ 3.477.559

A) COMPENSI E RIMBORSI SPESE ORGANI STATUTARI

€ 454.521

La voce è ripartita nel seguente modo:

| DESCRIZIONE | CONSIGLIO DI GESTIONE N. 5 MEMBRI | COMITATO DI INDIRIZZO N. 18 MEMBRI | COLLEGIO DEI REVISORI N. 3 MEMBRI |
|---------------------|---|--|---|
| compensi | 106.916 | 140.492 | 59.928 |
| gettoni di presenza | 37.956 | 49.132 | 11.885 |
| rimborsi spese | 864 | 4.734 | 444 |
| oneri previdenziali | 11.529 | 27.751 | 2.890 |
| TOTALE | 157.265 | 222.109 | 75.147 |

B) ONERI PER IL PERSONALE

€ 1.315.320

Così composta:

| | | |
|--|-------------|------------------|
| Retribuzioni | Euro | 881.105 |
| Retribuzioni - somministraz. di lavoro a tempo determin. | Euro | 11.808 |
| Contributi previdenziali e assistenziali | Euro | 262.909 |
| T.F.R. maturato nell'esercizio | Euro | 69.226 |
| Buoni pasto e rimborsi a piè di lista ai dipendenti | Euro | 40.540 |
| Costi piano welfare | Euro | 19.522 |
| Premi assicurativi dipendenti | Euro | 28.300 |
| Spese formazione personale | Euro | 1.910 |
| TOTALE | EURO | 1.315.320 |

Gli oneri relativi al personale dedicato alla gestione diretta del patrimonio sono pari ad euro 245.994.

Il trattamento di fine rapporto comprende le quote destinate ai fondi di previdenza complementare Laborfonds, Fondo Mario Negri e Fon.Te per complessivi euro 30.030. L'accantonamento relativo ai dipendenti che hanno optato per mantenere il T.F.R. in Fondazione è pari ad euro 39.196.

La composizione dell'organico, al 31/12/2025, risulta essere la seguente:

| NUMERO DIPENDENTI | CATEGORIA | AREA - ATTIVITÀ |
|-------------------|---|--------------------------------|
| 1 | Dirigente | Direttore Generale e Dirigente |
| 1 | Quadro | Amministrazione |
| 1 | Quadro | Attività Erogativa |
| 1 | Quadro | Audit e Legale |
| 6 | Impiegati (di cui n. 1 a tempo parziale) | Attività Erogativa |
| 7 | Impiegati (di cui n. 3 a tempo parziale e n. 1 intermittente) | Segreteria |
| 1 | Impiegato (di cui n. 1 a tempo parziale) | Amministrazione |
| 2 | Impiegati | Finanza |
| 2 | Impiegati | Comunicazione |

C) ONERI PER CONSULENTI E COLLABORATORI ESTERNI

€ 132.203

| | | |
|---|-------------|----------------|
| Consulenze contabili, fiscali e del lavoro | Euro | 24.818 |
| Compensi per valutazione progetti, ricerca di personale, spese tecniche relative agli immobili, competenze per servizi fotografici, video e grafica aziendale, stima di opere d'arte e altre consulenze | Euro | 80.121 |
| Consulenze legali | Euro | 0 |
| Compenso a commissioni consultive permanenti e altri co.co.co. | Euro | 23.400 |
| Contributi INPS su compensi di collaboraz. | Euro | 3.864 |
| TOTALE | EURO | 132.203 |

D) ONERI PER SERVIZI DI GESTIONE DEL PATRIMONIO

€ 136.650

Sono quasi integralmente relativi ai servizi di consulenza in materia di investimenti finanziari prestati dall'advisor.

E) INTERESSI PASSIVI E ALTRI ONERI FINANZIARI

€ 5.158

La voce è riferita quasi integralmente a commissioni ed oneri bancari.

F) COMMISSIONI DI NEGOZIAZIONE**€ 13.230**

La voce accoglie le commissioni pagate a fronte della negoziazione di strumenti finanziari non immobilizzati gestiti direttamente dalla Fondazione e le commissioni corrisposte a fronte della cessione degli strumenti finanziari immobilizzati.

G) AMMORTAMENTI**€ 509.491**

| | | |
|--|-------------|----------------|
| • Ammortamenti immobilizzazioni immateriali Quota ammortamento software | Euro | 14.400 |
| • Ammortamenti immobilizzazioni materiali | | |
| Quota ammortamento immobili | Euro | 38.729 |
| Quota ammortamento Palazzo Calepini | Euro | 130.378 |
| Quota ammortamento Palazzo della Fondazione | Euro | 109.094 |
| Quota ammortamento immobile via Dordi - Trento | Euro | 18.204 |
| Quota ammortamento immobile via Orefici - Rovereto | Euro | 61.751 |
| Quota ammortamento immob. P.zza Rosmini 4 - Rovereto | Euro | 35.802 |
| Quota ammortamento mobili e arredi | Euro | 21.791 |
| Quota ammortamento macchine d'ufficio elettroniche | Euro | 8.852 |
| Quota ammortamento impianti | Euro | 68.358 |
| Quota ammortamento attrezzatura varia e minuta | Euro | 2.132 |
| TOTALE | EURO | 509.491 |

I coefficienti di ammortamento applicati per le immobilizzazioni materiali sono i seguenti:

- 3% per gli immobili sul valore dei fabbricati al netto dei terreni;
- 12% per i mobili e arredi;
- 20% per macchine elettroniche d'ufficio ad eccezione dei computers, che per la loro veloce obsolescenza vengono ammortizzati in 3 anni (33,33%);
- coefficienti diversi a seconda del tipo di impianto;
- 15% per l'attrezzatura varia e minuta.

Per le immobilizzazioni acquistate o entrate in funzione nel corso dell'esercizio il coefficiente è ridotto alla metà.

H) ACCANTONAMENTI**€ 294.450**

Trattasi degli accantonamenti a Fondo rischi e oneri effettuati a copertura degli interessi maturati nel 2025 sulle posizioni relative a C.I.S. S.p.A. e Fondo Clesio, rispettivamente per euro 110.459 ed euro 145.181.

Maggiori dettagli sono esposti alla voce del passivo Fondo rischi e oneri.

La posta comprende altresì l'accantonamento per le ritenute stimate sugli interessi maturati sui crediti verso C.I.S. S.p.A. per euro 38.810.

I) ALTRI ONERI

€ 616.536

Sono così composti:

| | | |
|---|-------------|----------------|
| materiali ufficio e cancelleria | Euro | 5.287 |
| spese telefoniche e postali | Euro | 11.886 |
| altre spese amministrative | Euro | 52.694 |
| libri e giornali | Euro | 3.432 |
| spese di gestione e manutenzione immobili | Euro | 102.828 |
| canone di manutenzione e assistenza software e macchinari | Euro | 115.696 |
| spese di viaggio e trasferte, corsi e seminari | Euro | 15.502 |
| piccola attrezzatura di valore inferiore a 600 € | Euro | 16.409 |
| assicurazioni | Euro | 55.261 |
| promozione e comunicazione | Euro | 40.651 |
| spese di rappresentanza e ospitalità | Euro | 28.934 |
| spese di manutenzione diverse | Euro | 38.455 |
| altre spese generali | Euro | 65.368 |
| contributo associativo ACRI | Euro | 46.799 |
| spese di noleggio e gestione automezzi | Euro | 6.922 |
| spese realizzazione convegno Fondazione | Euro | 10.412 |
| TOTALE | EURO | 616.536 |

10) PROVENTI STRAORDINARI

€ 5.603.609

SOPRAVVENIENZE ATTIVE
EURO 253

PLUSVALENZE DA ALIENAZIONI DI IMMOBILIZZAZIONI FINANZIARIE
EURO 5.603.356

Le plusvalenze più significative sono relative alla vendita di azioni Banca Popolare di Sondrio per euro 1.485.615, delle azioni Mediobanca per euro 407.015, delle quote degli ETF Invesco Physical Gold ETC per euro 721.613 e Invesco Physical Gold eur hedged per euro 1.016.759.

Ai fini dell'ottimizzazione fiscale l'intermediario ha compensato minusvalenze pregresse.

11) ONERI STRAORDINARI

€ 1.153.555

SOPRAVVENIENZE PASSIVE
EURO 398

MINUSVALENZE
EURO 1.175

MINUSVALENZE DA ALIENAZIONI DI IMMOBILIZZAZIONI FINANZIARIE
EURO 1.151.982

Sono le minusvalenze derivanti dalla vendita di titoli per euro 763.471 e dalle differenze passive su cambi per euro 388.511.

Tra le minusvalenze sulla vendita dei titoli si evidenziano in particolare quelle relative a Invesco Markets per euro 498.218 e BTP Italia per euro 124.781.

12) IMPOSTE

€ 1.682.949

Sono le imposte e tasse a carico dell'esercizio e precisamente:

| DESCRIZIONE | IMPORTO |
|---|------------------|
| Per IRES | 1.468.946 |
| Per IRAP | 32.602 |
| Per I.M.I.S. | 41.434 |
| Per imposte di registro | 2.700 |
| Per imposte di bollo | 68.154 |
| Per imposta sostitutiva di affrancamento azioni | - |
| Per Tobin Tax | 10.572 |
| Altre | 58.541 |
| TOTALE | 1.682.949 |

L'imposta IRES, per effetto della Legge 178/2020 (legge di bilancio 2021) e a far data dal 01/01/2021, è determinata nella misura del 24% su una base imponibile degli utili percepiti (dividendi) dimezzata. Il tributo tiene conto degli oneri fiscalmente deducibili, in particolare quelli derivanti da contributi erogati per il finanziamento della Ricerca e degli oneri detraibili. L'IRAP è determinata secondo il criterio retributivo applicando l'aliquota ordinaria del 2,68%, stabilita dalla normativa provinciale.

• **EFFETTIVO CARICO FISCALE**

La voce Imposte e tasse del Conto economico non accoglie l'intero carico fiscale della Fondazione, poiché secondo le disposizioni ministeriali i proventi finanziari soggetti a ritenute alla fonte e a imposte sostitutive devono essere contabilizzati al netto dell'imposta subita.

A tal fine si riporta di seguito l'evidenza degli oneri tributari complessivamente sostenuti nell'esercizio:

| DESCRIZIONE | IMPORTO |
|--|------------------|
| Totale imposte rilevato a Conto economico | 1.682.949 |
| Imposte su interessi e proventi da immobilizzazioni finanziarie | 1.655.709 |
| Imposte su interessi e proventi da strumenti finanziari non immobilizz. | 1.805 |
| Imposte da crediti e disponibilità liquide | 79.761 |
| Imposte su plusvalenze da negoziazione di strumenti finanziari non immobilizzati | 21.732 |
| Imposte su plusvalenze da alienazione di immobilizzazioni finanziarie | 10.639 |
| Imposte sostitutive su dividendi ETF immobilizzati | 103.263 |
| Imposte sostitutive su dividendi da SICAV immobilizzate | 252.233 |
| ritenute a titolo d'imposta su dividendi | 13.475 |
| TOTALE CARICO FISCALE EFFETTIVO | 3.821.566 |

A quanto sopra, vanno sommati euro 323.904 di imposta sul valore aggiunto, che la Fondazione non può detrarre in quanto non è soggetto passivo di IVA.

12 BIS) ACCANTONAMENTO EX ART. 1, COMMA 44, LEGGE 178/2020

€ 2.146.225

Nella voce trova evidenza l'accantonamento previsto dall'art. 1, commi da 44 a 47, della legge n. 178/2020, con contropartita contabile all'omonimo fondo allocato fra i fondi per l'attività d'istituto al punto f).

La voce istituita a decorrere dal 2021 è determinata dal risparmio fiscale conseguito dal dimezzamento della base imponibile degli utili percepiti nell'anno, diversi da quelli che derivano da Stati o territori a regime fiscale privilegiato.

L'agevolazione è subordinata alla destinazione delle risorse che ne derivano al finanziamento delle attività nei settori di intervento delle Fondazioni ex d.lgs. n. 153/1999.

13) ACCANTONAMENTO ALLA RISERVA OBBLIGATORIA

€ 4.347.872

E' determinato nella misura del 20% dell'avanzo dell'esercizio, al netto della destinazione a copertura di disavanzi pregressi, come da Decreto Ministeriale del 27 febbraio 2026.

14) EROGAZIONI DELIBERATE IN CORSO D'ESERCIZIO

€ 4.735.690

La voce comprende i settori di intervento previsti dallo statuto cui sono volte le risorse della Fondazione:

| SETTORE DI INTERVENTO | PROGETTI ANNUALI | PROGETTI PLURIENNALI | TOTALE |
|---|------------------|----------------------|------------------|
| Ricerca scientifica e tecnologica | 1.350.000 | 0 | 1.350.000 |
| Educazione, istruzione e formazione | 823.872 | 0 | 823.872 |
| Arte, beni e attività culturali | 1.960.217 | 0 | 1.960.217 |
| Volontariato, filantropia e beneficenza | 601.601 | 0 | 601.601 |
| TOTALI | 4.735.690 | 0 | 4.735.690 |

Alle suddette risorse si aggiungono gli stanziamenti ai fondi per le erogazioni nei settori rilevanti (euro 8.960.055) per un ammontare totale di euro 13.695.745. Il limite minimo di cui all'art. 8, comma 1, lett. d) del D.lgs. 153/99 da erogare nei settori rilevanti risulta pertanto rispettato.

• TOTALE EFFETTIVO DELLE DELIBERE ASSUNTE NELL'ESERCIZIO

| SETTORE DI INTERVENTO | EROGAZIONI DELIBERATE CON RISORSE 2025 (*) | DELIBERATO 2025 A VALERE SU FONDI (**) | FONDO POVERTÀ EDUCATIVA MINORILE 2025 (***) | FONDO REPUBBLICA DIGITALE 2025 (****) | TOTALE |
|---|--|--|---|---------------------------------------|------------------|
| Ricerca scientifica e tecnologica | 1.350.000 | 1.566.940 | | | 2.916.940 |
| Educazione, istruzione e formazione | 789.981 | 1.085.000 | | 135.563 | 2.010.544 |
| Arte, beni e attività culturali | 1.960.217 | 746.254 | | | 2.706.471 |
| Volontariato, filantropia e beneficenza | 592.000 | 847.522 | 38.404 | | 1.477.926 |
| TOTALI | 4.692.198 | 4.245.716 | 38.404 | 135.563 | 9.111.881 |

(*) nel settore Educazione, istruzione e formazione non è stato inserito l'importo di euro 33.891, esposto separatamente nella colonna Fondo Repubblica digitale, così come nel settore Volontariato, filantropia e beneficenza non è stato inserito l'importo di euro 9.601 esposto separatamente nella colonna Fondo povertà educativa minorile.

(**) la voce delibere da Fondi include le seguenti voci lorde:

- delibere da Fondo Legge 178/2020 per euro 1.581.254
- delibere da Fondo settori rilevanti per euro 2.664.462

(***) l'importo esposto è così suddiviso: euro 28.803 finanziati attraverso il credito d'imposta del 75% ed euro 9.601 con risorse da conto economico.

(****) l'importo esposto è così suddiviso: euro 101.672 finanziati attraverso il credito d'imposta del 75% ed euro 33.891 con risorse da conto economico.

15) ACCANTONAMENTO AL FONDO VOLONTARIATO

€ 579.716

E' determinato ai sensi dell'art. 62 del Decreto Legislativo 117/2017, cosiddetto Codice del Terzo Settore, che ha superato il riferimento alla Legge 266/1991, art. 15.

Le modalità di calcolo sono identiche a quelle contenute nell'Atto di Indirizzo del 19 aprile 2001.

| CALCOLO DELLA QUOTA DESTINATA AL VOLONTARIATO | IMPORTO |
|--|------------|
| A) Avanzo dell'esercizio | 21.739.361 |
| B) Copertura disavanzi pregressi | - |
| C) Accantonamento alla riserva obbligatoria | 4.347.872 |
| D) Importo minimo da destinare ai settori rilevanti (art. 8, comma 1, lett. d) D.Lgs. 153/1999) - (A - B - C) x 50% | 8.695.744 |
| Base di calcolo (A - B - C - D)= | 8.695.745 |
| Quota da destinare al volontariato (1/15 della base di calcolo) | 579.716 |

16) ACCANTONAMENTO AI FONDI PER L'ATTIVITÀ D'ISTITUTO

€ 12.076.083

A) AL FONDO DI STABILIZZAZIONE DELLE EROGAZIONI

€ 3.063.854

La voce accoglie l'accantonamento della quota di Avanzo finalizzata alla stabilizzazione delle erogazioni in un orizzonte temporale pluriennale.

B) AI FONDI PER LE EROGAZIONI NEI SETTORI RILEVANTI**€ 8.960.055**

La voce accoglie le somme destinate al finanziamento di bandi, i cui beneficiari saranno noti solamente nel 2025, secondo il seguente dettaglio:

| DESCRIZIONE ACCANTONAMENTI | 2025 | SETTORE ISTITUZ. | DATA DELIBERA / CONTABILIZZAZIONE |
|---|------------------|-----------------------------------|-----------------------------------|
| Bando post doc 2025 | 400.000 | Ricerca scientifica e tecnologica | 16/06/25 |
| Tra dire e fare 2025 | 380.000 | Volontariato | 16/06/25 |
| Bando movimenti | 50.000 | Educazione / Istruzione | 31/07/25 |
| Bando digitale per la cultura 2025/26 | 200.000 | Arte, attività e beni culturali | 20/10/25 |
| Bando Ricerca e sviluppo 2025/26 | 330.000 | Ricerca scientifica e tecnologica | 24/11/25 |
| Bando benessere scolastico | 150.000 | Educazione / Istruzione | 24/11/25 |
| Bando scuola territorio 2026 | 50.000 | Educazione / Istruzione | 19/12/25 |
| Bando comunità educanti | 250.000 | Educazione / Istruzione | 19/12/25 |
| Bando formazione lavoro | 450.000 | Educazione / Istruzione | 19/12/25 |
| Bando comunità inclusive 2025/26 | 190.000 | Volontariato | 19/12/25 |
| Bando comunità di progettazione sociale 2026 | 400.000 | Volontariato | 19/12/25 |
| Bando welfare km 0 | 300.000 | Volontariato | 19/12/25 |
| GIC 2026 | 110.000 | Volontariato | 19/12/25 |
| Accantonamento 2025 ai Fondi per i settori rilevanti per vincolo di destinazione del reddito - art. 8 D.Lgs. 153/99 | 700.055 | - | 31/12/25 |
| Accantonamento integrativo 2025 ai Fondi per i settori rilevanti in sede di approvazione Bilancio | 5.000.000 | - | 31/12/25 |
| TOTALE ACCANTONAMENTI 2025 | 8.960.055 | | |

C) AGLI ALTRI FONDI**€ 52.174**

Trattasi dell'accantonamento al Fondo nazionale iniziative comuni, descritto alla voce 2 d) Fondi per l'attività d'istituto - altri fondi del passivo dello Stato Patrimoniale.

Esso è determinato nella misura dello 0,3% dell'Avanzo dell'esercizio al netto degli accantonamenti a riserve patrimoniali (riserva obbligatoria e per l'integrità del patrimonio) e a eventuali coperture di disavanzi progressi.

17) ACCANTONAMENTO ALLA RISERVA PER L'INTEGRITÀ DEL PATRIMONIO**€ 0**

Non è stato disposto alcun accantonamento nell'esercizio 2025.

La Presidente del Consiglio di Gestione
Patrizia Galvagni

INDICI DI BILANCIO ESERCIZIO 2025

INDICAZIONI PER LA LETTURA

Di seguito vengono fornite alcune precisazioni circa le grandezze economiche utilizzate ai fini del calcolo degli indici.

- Il **Patrimonio medio** è la media dei valori contabili del patrimonio di inizio e fine esercizio.
- I **proventi totali** corrispondono alla somma complessiva dei proventi, sia di quelli ordinari, che straordinari.
- I **proventi finanziari** (al netto imposte) fanno riferimento agli **investimenti finanziari**, i quali rappresentano le attività diverse dalla partecipazione nella banca conferitaria o in società strumentali. Per il calcolo della redditività degli investimenti finanziari si tiene conto della media dei valori di inizio e fine periodo (**Investimento medio**).
- Gli **oneri di funzionamento** comprendono tutte le spese elencate al punto 10 del Conto Economico ad eccezione degli oneri legati alla gestione degli investimenti.
- L'**avanzo d'esercizio** rappresenta le risorse che residuano dopo aver sostenuto gli oneri di funzionamento e il carico fiscale e coincide con la voce indicata nel Conto Economico prima dell'Accantonamento alla Riserva Obbligatoria.
- Le **erogazioni deliberate** sono rappresentate dalla somma delle voci 15 (Erogazioni deliberate in corso d'esercizio) e 16 (Accantonamento al Fondo per il Volontariato).
- L'**attività istituzionale** rappresenta la quota dell'Avanzo dell'esercizio destinata al perseguimento degli scopi statutari (somma delle voci 15, 16 e 17 del Conto Economico).

| REDDITIVITÀ NETTA | 2025 | 2024 |
|---|-------|-------|
| Proventi totali / Patrimonio medio | 7,30% | 6,29% |
| Proventi finanziari / Investim. Finanziario medio | 6,11% | 5,60% |

| OPERATIVITÀ | 2025 | 2024 |
|---|--------|--------|
| Oneri di funzionamento / Patrimonio medio | 0,67% | 0,66% |
| Avanzo d'esercizio / Proventi totali | 71,99% | 70,61% |

| ATTIVITÀ EROGATIVA | 2025 | 2024 |
|--|--------|--------|
| Attività Istituzionale / Proventi totali | 57,59% | 56,48% |
| Erogazioni deliberate / Patrimonio medio | 1,28% | 1,39% |



INFORMAZIONI INTEGRATIVE *DEFINITE* *IN AMBITO ACRI*

LEGENDA DELLE VOCI DI BILANCIO TIPICHE

STATO PATRIMONIALE - ATTIVO

PARTECIPAZIONI IN SOCIETÀ STRUMENTALI

Partecipazioni detenute in enti e società operanti direttamente nei settori istituzionali e di cui la Fondazione detiene il controllo. La finalità della partecipazione non è legata al perseguimento del reddito bensì al perseguimento delle finalità statutarie.

STATO PATRIMONIALE - PASSIVO

PATRIMONIO NETTO: *FONDO DI DOTAZIONE*

Rappresenta la dotazione patrimoniale della Fondazione. È costituito dal fondo patrimoniale derivato alla Fondazione a seguito dell'iniziale conferimento dell'azienda bancaria dell'originaria Cassa di Risparmio di Trento e Rovereto, oltre alle riserve accantonate nei successivi anni.

PATRIMONIO NETTO: *RISERVA DA RIVALUTAZIONI E PLUSVALENZE*

Accoglie le rivalutazioni e le plusvalenze derivanti dalla cessione delle azioni della banca conferitaria successivamente all'iniziale conferimento.

PATRIMONIO NETTO: *RISERVA OBBLIGATORIA*

Viene alimentata annualmente con una quota dell'Avanzo dell'esercizio e ha la finalità di salvaguardare il valore del patrimonio. La quota obbligatoria di accantonamento dell'avanzo è stabilita dall'Autorità di vigilanza di anno in anno; sino ad oggi la quota è stata fissata al 20% dell'avanzo.

PATRIMONIO NETTO: **RISERVA PER L'INTEGRITÀ DEL PATRIMONIO**

Viene alimentata con una quota dell'Avanzo dell'esercizio e ha la finalità, al pari della Riserva obbligatoria, di salvaguardare il valore del patrimonio. La quota di accantonamento dell'avanzo è stabilita dall'Autorità di vigilanza annualmente; sino ad oggi la quota è stata fissata con un limite massimo del 15% dell'avanzo. Tale accantonamento è facoltativo.

FONDI PER L'ATTIVITÀ DI ISTITUTO: **FONDI PER LE EROGAZIONI NEI SETTORI RILEVANTI E NEGLI ALTRI SETTORI STATUTARI**

Sono fondi destinati allo svolgimento delle attività istituzionali. I fondi sono alimentati con gli accantonamenti dell'Avanzo dell'esercizio e vengono utilizzati per il finanziamento delle erogazioni.

FONDI PER L'ATTIVITÀ D'ISTITUTO: **FONDO DI STABILIZZAZIONE DELLE EROGAZIONI**

Il "Fondo di stabilizzazione delle erogazioni" viene alimentato nell'ambito della destinazione dell'Avanzo di esercizio con l'intento di assicurare un flusso stabile di risorse per le finalità istituzionali in un orizzonte temporale pluriennale.

FONDI PER L'ATTIVITÀ D'ISTITUTO: **ALTRI FONDI**

Sono fondi che accolgono gli accantonamenti effettuati in relazione ad investimenti, mobiliari e immobiliari, direttamente destinati al perseguimento degli scopi istituzionali.

EROGAZIONI DELIBERATE

Nel passivo dello stato patrimoniale la posta rappresenta l'ammontare delle erogazioni deliberate dagli Organi della Fondazione non ancora liquidate alla chiusura dell'esercizio.

FONDO PER IL VOLONTARIATO

Il fondo è istituito in base all'art. 15 della legge n. 266 del 1991 per il finanziamento dei Centri di Servizio per il Volontariato. L'accantonamento annuale è pari a un quindicesimo dell'Avanzo al netto dell'accantonamento alla Riserva obbligatoria e della quota minima da destinare ai settori rilevanti.

CONTI D'ORDINE

IMPEGNI DI EROGAZIONE

Indicano gli impegni già assunti connessi all'attività erogativa, per i quali verranno utilizzate risorse di periodi futuri.

CONTO ECONOMICO

AVANZO DELL'ESERCIZIO

Esprime l'ammontare delle risorse da destinare all'attività istituzionale e alla salvaguardia del patrimonio. È determinato dalla differenza fra i proventi e i costi di gestione e le imposte. In base all'Avanzo vengono determinate le destinazioni stabilite dalla legge.

EROGAZIONI DELIBERATE IN CORSO D'ESERCIZIO *(PER LE FONDAZIONI CHE OPERANO SULLA BASE DEL MARGINE DELL'ANNO)*

Rappresenta la somma delle delibere prese nel corso dell'anno sulla base dell'Avanzo di esercizio in corso di formazione nel medesimo periodo. La posta non rileva l'intera attività istituzionale svolta dalla Fondazione, in quanto non comprende le erogazioni deliberate a valere sulle risorse accantonate ai Fondi per l'attività di istituto.

EROGAZIONI DELIBERATE IN CORSO D'ESERCIZIO *(PER LE FONDAZIONI CHE OPERANO IN BASE AL CONSUNTIVO)*

Tale voce non è valorizzata in quanto la Fondazione opera attingendo dai Fondi per le erogazioni accantonati nel precedente anno. L'entità delle delibere assunte è misurata dalla variazione subita dai fondi rispetto all'anno precedente, al netto dell'accantonamento effettuato nell'anno.

ACCANTONAMENTI AI FONDI PER L'ATTIVITÀ DI ISTITUTO

Sono fondi destinati allo svolgimento delle attività istituzionali e sono alimentati con gli accantonamenti dell'Avanzo dell'esercizio.

AVANZO RESIDUO

Avanzo non destinato e rinviato agli esercizi futuri.



INDICATORI GESTIONALI

Gli indici sono stati individuati per facilitare la comprensione dei fenomeni economico-finanziari della fondazione, nelle aree di indagine concernenti la redditività, l'efficienza operativa, l'attività istituzionale e la composizione degli investimenti. Tali informazioni favoriscono la confrontabilità dei dati fra Fondazioni.

I dati patrimoniali vengono calcolati sulla base dei valori correnti riportati in nota integrativa. Ai fini della determinazione dei seguenti indici, il patrimonio e il totale attivo sono rappresentati dalla media di inizio e fine anno, calcolati a valori correnti.

| REDDITIVITÀ | 2025 | 2024 |
|---|---------|---------|
| Proventi totali netti - Patrimonio | 4,75% | 4,27% |
| Proventi totali netti - Totale attivo | 4,14% | 3,77% |
| Avanzo dell'esercizio - Patrimonio | 3,84% | 3,27% |
| EFFICENZA | 2025 | 2024 |
| Oneri di funzionamento (media (t0;t-5)) Proventi totali netti (media (t0;t-5)) | 11,68% | 12,71% |
| Oneri di funzionamento (media (t0;t-5)) Deliberato (media (t0;t-5)) | 26,08% | 24,74% |
| Oneri di funzionamento - Patrimonio | 0,47% | 0,47% |
| ATTIVITÀ ISTITUZIONALE | 2025 | 2024 |
| Deliberato - Patrimonio | 1,71% | 2,01% |
| Fondo di stabilizzazione delle erogazioni - Deliberato | 255,32% | 193,39% |
| COMPOSIZIONE DEGLI INVESTIMENTI | 2025 | 2024 |
| Partecipazioni nella conferitaria - Totale attivo fine anno | - | - |



Di seguito sono rappresentate le note esplicative degli indici precedentemente esposti.

REDDITIVITÀ

- 1) L'indice fornisce una misura del rendimento del patrimonio mediamente investito nell'anno dalla Fondazione, valutato a valori correnti.
- 2) L'indice esprime la misura del rendimento del complesso delle attività mediamente investite nell'anno dalla Fondazione, espresso a valori correnti.
- 3) L'indice esprime in modo sintetico il risultato dell'attività di investimento della Fondazione, al netto degli oneri e delle imposte, in rapporto al patrimonio medio espresso a valori correnti.

EFFICIENZA

- 1) L'indice esprime la quota dei proventi assorbita dai costi di funzionamento della Fondazione.
- 2) Come l'indice 1, il rapporto fornisce una misura dell'incidenza dei costi di funzionamento espressa in termini di incidenza sull'attività istituzionale svolta, misurata dalle risorse deliberate.
- 3) L'indice esprime l'incidenza degli oneri di funzionamento rispetto al patrimonio medio espresso a valori correnti, correlandoli in tal modo alla dimensione della Fondazione. Il suo valore è più stabile rispetto agli indici 1 e 2 in quanto non risente della ciclicità dei rendimenti di mercato.

ATTIVITÀ ISTITUZIONALE

- 1) L'indice misura l'intensità economica dell'attività istituzionale rispetto alle risorse proprie della Fondazione rappresentate dal patrimonio medio a valori correnti.
- 2) L'indice fornisce una stima della capacità della Fondazione di mantenere un livello erogativo pari a quello dell'anno in riferimento nell'ipotesi teorica di assenza dei proventi.

COMPOSIZIONE DEGLI INVESTIMENTI

- 1) L'indice esprime il peso dell'investimento nella società bancaria di riferimento espressa a valori correnti rispetto agli investimenti complessivi anch'essi a valori correnti.

RELAZIONE UNITARIA *DEL COLLEGIO SINDACALE*

Ill.mi Signori Componenti del Comitato di Indirizzo,
la presente relazione unitaria del Collegio Sindacale, relativa al bilancio dell'esercizio chiuso al 31 dicembre 2025 della Fondazione Caritro - Cassa di Risparmio di Trento e Rovereto, riferisce in merito ai doveri di vigilanza previsti dall'art. 22 dello Statuto, che comprendono sia le funzioni previste dagli artt. 2403 e seguenti del codice civile, sia quelle previste dall'art. 2409 bis del Codice Civile.

La presente relazione unitaria si articola, quindi, in due parti:

- A) Relazione sull'attività di controllo legale dei conti;
- B) Relazione sull'attività di vigilanza ai sensi dell'art. 2429, comma 2, Codice Civile.



PARTE A

RELAZIONE SULL'ATTIVITÀ DI CONTROLLO LEGALE DEI CONTI

RELAZIONE SULLA REVISIONE CONTABILE DEL BILANCIO D'ESERCIZIO

GIUDIZIO

Abbiamo svolto la revisione contabile del bilancio d'esercizio chiuso al 31 dicembre 2025 della Fondazione Caritro - Cassa di Risparmio di Trento e Rovereto, costituito dallo stato patrimoniale, dal conto economico, dalla nota integrativa e dal rendiconto finanziario.

A nostro giudizio, il bilancio d'esercizio fornisce una rappresentazione veritiera e corretta della situazione patrimoniale e finanziaria di Fondazione Caritro al 31 dicembre 2025, nonché del risultato economico e dei flussi di cassa per l'esercizio chiuso a tale data, in conformità alle norme italiane che ne disciplinano i criteri di redazione.

ELEMENTI ALLA BASE DEL GIUDIZIO

Abbiamo svolto la revisione contabile in conformità ai principi di revisione internazionali (ISA Italia), considerando le specificità delle Fondazioni di Origine Bancaria contenuti nel documento *"Il controllo indipendente nelle Fondazioni di Origine Bancaria"* del mese di settembre 2011 emanato congiuntamente da ACRI e dal C.N.D.C.E.C.

Le nostre responsabilità, ai sensi di tali principi, sono ulteriormente descritte nella sezione "Responsabilità del Collegio Sindacale per la revisione contabile del bilancio d'esercizio".

Siamo indipendenti rispetto alla Fondazione in conformità alle norme e ai principi in materia di etica e di indipendenza applicabili nell'ordinamento italiano alla revisione contabile del bilancio. Riteniamo di aver acquisito elementi probativi sufficienti ed appropriati su cui basare il nostro giudizio.

RESPONSABILITÀ DEL CONSIGLIO DI GESTIONE E DEL COLLEGIO SINDACALE PER IL BILANCIO D'ESERCIZIO

Il Consiglio di Gestione è responsabile per la redazione del bilancio d'esercizio affinché fornisca una rappresentazione veritiera e corretta, in conformità alle norme che ne disciplinano i criteri di redazione e, nei termini previsti dalla legge, per quella parte del controllo interno dagli stessi ritenuta necessaria per consentire la redazione di un bilancio che non contenga errori significativi dovuti a frodi o a comportamenti o eventi non intenzionali.

Il Consiglio di Gestione è responsabile per la valutazione della capacità della Fondazione di continuare ad operare come un'entità in funzionamento e, nella redazione del bilancio d'esercizio, per l'appropriatezza dell'utilizzo del presupposto della continuità aziendale, nonché per una adeguata informativa in materia.

Il Collegio Sindacale ha la responsabilità della vigilanza, nei termini previsti dalla legge, sul processo di predisposizione dell'informativa finanziaria della Fondazione.

RESPONSABILITÀ DEL COLLEGIO SINDACALE PER LA REVISIONE CONTABILE DEL BILANCIO D'ESERCIZIO

I nostri obiettivi sono l'acquisizione di una ragionevole sicurezza che il bilancio d'esercizio nel suo complesso non contenga errori significativi, dovuti a frodi o a comportamenti o eventi non intenzionali, e l'emissione di una relazione di revisione che includa il nostro giudizio.

Per ragionevole sicurezza si intende un livello elevato di sicurezza che, tuttavia, non fornisce la garanzia che una revisione contabile, svolta in conformità ai principi di revisione internazionali (ISA Italia), individui sempre un errore significativo, qualora esistente.

Gli errori possono derivare da frodi o da comportamenti o eventi non intenzionali e sono considerati significativi qualora ci si possa ragionevolmente attendere che essi, singolarmente o nel loro insieme, siano in grado di influenzare le decisioni economiche prese dagli utilizzatori sulla base del bilancio d'esercizio.

L'attività di controllo si è estesa nei seguenti termini:

- abbiamo operato per identificare e valutare i rischi di errori significativi nel bilancio d'esercizio, dovuti a frodi o a comportamenti o eventi non intenzionali; abbiamo definito e svolto procedure di revisione in risposta a tali rischi; abbiamo acquisito elementi probativi sufficienti ed appropriati su cui basare il nostro giudizio. Il rischio di non individuare un errore significativo dovuto a frodi è più elevato rispetto al rischio di non individuare un errore significativo derivante da comportamenti o eventi non intenzionali, poiché la frode può implicare l'esistenza di collusioni, falsificazioni, omissioni intenzionali, rappresentazioni fuorvianti o forzature del controllo interno;
- abbiamo acquisito una comprensione del controllo interno rilevante ai fini della revisione contabile allo scopo di definire procedure di revisione appropriate nelle circostanze e non per esprimere un giudizio sull'efficacia del controllo interno della Fondazione;
- abbiamo valutato l'appropriatezza dei principi contabili utilizzati nonché la ragionevolezza delle stime contabili effettuate dal Consiglio di Gestione, inclusa la relativa informativa;
- siamo giunti ad una conclusione sull'appropriatezza dell'utilizzo, da parte del Consiglio di Gestione, del presupposto della continuità aziendale. Le nostre conclusioni sono basate sugli elementi probativi acquisiti fino alla data della presente relazione;
- abbiamo valutato la presentazione, la struttura e il contenuto del bilancio d'esercizio nel suo complesso, inclusa l'informativa, e abbiamo valutato se il bilancio d'esercizio rappresenti le operazioni e gli eventi sottostanti in modo da fornirne una corretta rappresentazione;
- abbiamo proceduto alle verifiche di natura contabile con cadenza atta a garantire l'integrità patrimoniale della FOB per quanto in nostro potere;
- abbiamo verificato che il patrimonio della Fondazione sia esistente e adeguato a garantire il pieno adempimento delle obbligazioni assunte e la possibilità di continuare a svolgere la propria attività.

Abbiamo comunicato ai responsabili delle attività di *governance*, identificati ad un livello appropriato come richiesto dagli ISA Italia, la portata e la tempistica pianificate per la revisione contabile e i risultati significativi emersi.



RELAZIONE SU ALTRE DISPOSIZIONI DI LEGGE E REGOLAMENTARI

Il Consiglio di Gestione della Fondazione Caritro è responsabile per la predisposizione della relazione sulla gestione al 31 dicembre 2025, incluse la sua coerenza con il relativo bilancio d'esercizio e la sua conformità alle norme di legge.

Abbiamo svolto le procedure al fine di esprimere un giudizio sulla coerenza della relazione sulla gestione con il bilancio d'esercizio della Fondazione Caritro al 31 dicembre 2025 e sulla conformità della stessa alle norme di legge, nonché di rilasciare una dichiarazione su eventuali errori significativi.

A nostro giudizio, la relazione sulla gestione è coerente con il bilancio d'esercizio della Fondazione Caritro al 31 dicembre 2025 ed è stata redatta in conformità alle norme di legge.

PARTE B

RELAZIONE SULL'ATTIVITA' DI VIGILANZA AI SENSI DELL'ART. 2429, COMMA 2, CODICE CIVILE

Nel corso dell'esercizio chiuso al 31 dicembre 2025 la nostra attività è stata ispirata alle disposizioni di legge e alle Norme di comportamento del Collegio Sindacale emanate dal Consiglio Nazionale dei Dottori Commercialisti e degli Esperti Contabili, ed in osservanza del documento *"Il controllo indipendente nelle Fondazioni di Origine Bancaria"* emanato congiuntamente da ACRI e dal C.N.D.C.E.C. nel mese di settembre 2011 e integrato dalle previsioni contenute nel documento *"L'esercizio delle funzioni di vigilanza attribuite agli organi di controllo delle fondazioni di origine bancaria: linee di comportamento e principi di riferimento"* emanato congiuntamente da ACRI e dal C.N.D.C.E.C. nel mese di marzo 2025.

ATTIVITÀ DI VIGILANZA AI SENSI DELL'ART. 2403 E SS. CODICE CIVILE

Abbiamo vigilato sull'osservanza della legge e dello statuto e sul rispetto dei principi di corretta amministrazione.

Abbiamo partecipato alle riunioni del Comitato di Indirizzo e alle riunioni del Consiglio di Gestione, in relazione alle quali, sulla base delle informazioni disponibili, non abbiamo rilevato violazioni della legge e dello statuto, né operazioni manifestamente imprudenti, azzardate, in potenziale conflitto di interesse o tali da compromettere l'integrità del patrimonio sociale.

Abbiamo acquisito dalla Presidente del Consiglio di Gestione e dalla Direttrice Generale, anche durante le riunioni svolte, informazioni sul generale andamento della gestione e sulla sua prevedibile evoluzione, nonché sulle operazioni di maggiore rilievo, per le loro dimensioni o caratteristiche, effettuate dalla Fondazione e, in base alle informazioni acquisite, non abbiamo osservazioni particolari da riferire.

Abbiamo acquisito conoscenza e vigilato sull'adeguatezza dell'assetto organizzativo, amministrativo e contabile e sul suo concreto funzionamento, anche in funzione della rilevazione tempestiva di situazioni di crisi o di perdita della continuità, anche tramite la raccolta di informazioni dai responsabili delle funzioni e a tale riguardo non abbiamo osservazioni particolari da riferire.

Abbiamo acquisito conoscenza e vigilato, per quanto di nostra competenza, sull'adeguatezza e sul funzionamento del sistema amministrativo-contabile, nonché sull'affidabilità di quest'ultimo a rappresentare correttamente i fatti di gestione, mediante l'ottenimento di informazioni dai responsabili delle funzioni e l'esame dei documenti aziendali, e a tale riguardo, non abbiamo osservazioni particolari da riferire.

Abbiamo riscontrato che la gestione del patrimonio è avvenuta in conformità alle indicazioni del Consiglio di Gestione e delle delibere assunte dal Comitato di Indirizzo.

Abbiamo verificato che l'attività istituzionale di erogazione e di intervento nelle diverse aree (A. ricerca scientifica e tecnologica; B. educazione, istruzione e formazione; C. arte, attività e beni culturali; D. volontariato, filantropia e beneficenza) è avvenuta nel rispetto delle finalità della Fondazione e delle indicazioni fornite dal Comitato di indirizzo e delle determinazioni previste per legge o per regolamento.

Abbiamo verificato il recepimento della Carta delle Fondazioni e del Protocollo di Intesa

Acri-Mef del 22.04.2015 nello Statuto e nei Regolamenti della Fondazione.

Nel corso dell'esercizio non sono stati rilasciati dal Collegio Sindacale pareri previsti dalla legge.

Nel corso dell'esercizio non sono state riscontrate irregolarità nella gestione che abbiano reso necessaria la comunicazione all'Autorità di Vigilanza ai sensi dell'art. 10, comma 3, lettera d), D. Lgs. 153/1999.

Nel corso dell'attività di vigilanza, come sopra descritta, non sono emersi altri fatti significativi tali da richiederne la menzione nella presente relazione.

OSSERVAZIONI IN ORDINE AL BILANCIO D'ESERCIZIO

Il bilancio dell'esercizio chiuso al 31 dicembre 2025 è stato redatto ai sensi dello Statuto della Fondazione, secondo gli schemi di bilancio previsti dal Provvedimento del Ministero del Tesoro del 19 aprile 2001.

I principi di redazione del bilancio della Fondazione tengono conto delle indicazioni contenute nel Decreto del Direttore Generale del Tesoro del 27 febbraio 2026 e degli orientamenti contabili in tema di bilancio emanati da ACRI il 16 luglio 2014, con successive modifiche, a seguito delle innovazioni apportate al Codice Civile dal D. Lgs. 139/2015.

Al fine di rendere omogenee e uniformi le valutazioni dei fatti amministrativi nelle contabilità delle Fondazioni di Origine Bancaria, i bilanci delle FOB applicano, quindi, schemi di bilancio specifici e contengono delle deroghe, consentite dal nostro ordinamento, come ad esempio, i conti d'ordine che continuano ad essere rappresentati.

L'art. 1, commi da 44 a 47, della Legge n. 178/2020 ha disposto la non imponibilità Ires al 50% degli utili percepiti da enti non commerciali per la destinazione alle attività di interesse generale.

Di conseguenza, nella redazione del bilancio dell'esercizio chiuso al 31 dicembre 2025 la Fondazione Caritro ha recepito tale disposizione legislativa e con i contributi operativi di ACRI di data 22 dicembre 2021, della Circolare dell'Agenzia delle Entrate n. 35/E/2023 e successivi contributi della Commissione Bilancio di ACRI, sono stati rilevati i seguenti aspetti:

- quantificazione del risparmio fiscale derivante dal dimezzamento della base imponibile degli utili percepiti in applicazione dell'art. 1, commi da 44 a 47, della L. n. 178/2020;

- contabilizzazione e rappresentazione in bilancio del contributo integrativo al FUN ex art. 62, commi 5 e 11, D. Lgs. 117/2017;
- integrazione voci contabili ai sensi della L. 178/2020.

In merito al bilancio dell'esercizio chiuso al 31 dicembre 2025, costituito dallo stato patrimoniale, dal conto economico, dal rendiconto finanziario, dalla nota integrativa ed in merito alla relazione sulla gestione, il Collegio Sindacale evidenzia che:

- sono stati controllati i criteri di valutazione delle poste dell'attivo e del passivo dello stato patrimoniale, i quali sono risultati sostanzialmente conformi a quelli adottati negli esercizi precedenti, ai sensi di quanto disposto dell'art. 2426 del Codice Civile ed ai principi contabili O.I.C.;
- è stata verificata l'impostazione del progetto di bilancio, prevista dal Provvedimento del Ministero del Tesoro del 19 aprile 2001, la sua generale conformità alla legge, per quello che riguarda la formazione e struttura, ed a tale riguardo il Collegio Sindacale non ha osservazioni da evidenziare nella presente relazione;
- per quanto di nostra conoscenza, il Consiglio di Gestione non ha derogato alle norme di legge previste dall'art. 2423, commi 4 e 5, del Codice Civile (Redazione del bilancio) e dalle norme di legge previste dall'art. 2423 bis, comma 2, del Codice Civile (Principi di redazione del bilancio);
- è stata verificata la rispondenza del bilancio ai fatti ed alle informazioni di cui si è avuta conoscenza, a seguito dell'assolvimento dei doveri tipici del Collegio Sindacale, ed a tale riguardo non vi sono osservazioni;
- sono state verificate le informazioni integrative definite in ambito ACRI ed esposte in nota integrativa, in particolare gli indicatori gestionali di redditività, efficienza, attività istituzionale, composizione degli investimenti.

ATTIVITA' DI EROGAZIONE

L'attività di erogazione, la cui dimensione quantitativa è riepilogata in apposito prospetto della nota integrativa, è stata operata in conformità alle disposizioni legislative e statutarie che disciplinano l'attività dell'Ente, tenuto conto degli obblighi di destinazione dell'Avanzo.

RENDICONTO FINANZIARIO

Il progetto di bilancio chiuso al 31 dicembre 2025 contiene lo schema del Rendiconto Finanziario previsto ai sensi dell'art. 6, comma 2, lett. a), del D. Lgs. 139/2015.

Tale schema ricostruisce il contributo o l'assorbimento di liquidità generato dalla gestione, dall'attività istituzionale e dall'attività di investimento e gestione del patrimonio.



OSSERVAZIONI E PROPOSTE IN ORDINE ALL'APPROVAZIONE DEL BILANCIO D'ESERCIZIO

Il bilancio dell'esercizio al 31 dicembre 2025, che viene sottoposto all'approvazione del Comitato di Indirizzo, chiude con un avanzo di esercizio dopo le spese di funzionamento e gli oneri fiscali pari ad € 21.739.361 ed è destinato, ai sensi dell'art. 6 dello Statuto della Fondazione, alle seguenti voci:

- accantonamento alla Riserva Obbligatoria ex D.M. 11/03/2024 per € 4.347.872 (20% dell'avanzo);
- erogazioni deliberate in corso d'esercizio nei settori rilevanti pari ad € 4.735.690;
- accantonamento al Fondo per il Volontariato, ai sensi dell'art. 62 del Decreto Legislativo 117/2017 per € 579.716;
- accantonamento al Fondo di stabilizzazione delle erogazioni per l'importo di € 3.063.854;
- accantonamento ai fondi per l'attività d'istituto per le erogazioni nei settori rilevanti per l'importo di € 8.960.055;
- Fondo nazionale iniziative comuni (Altri fondi) per l'importo di € 52.174.

A seguito di tali allocazioni il risultato è di pareggio, come prevede lo scopo di utilità sociale e di promozione dello sviluppo economico di cui all'art. 2, comma 1, dello Statuto della Fondazione.

Il Collegio Sindacale, visti i risultati delle verifiche eseguite e constatata l'insussistenza di rilievi o riserve da evidenziare, ritiene che il bilancio della Fondazione Caritro - Cassa di Risparmio di Trento e Rovereto, chiuso alla data del 31 dicembre 2025, sia conforme alla Legge ed invita, pertanto, il Comitato di Indirizzo ad approvarlo.

Trento, 13 aprile 2026

IL COLLEGIO SINDACALE

dott.ssa Laura Costa
Presidente del collegio sindacale

dott.ssa Maggie Tomazzoli
Sindaco Effettivo

dott. Luca Dallagiacomà
Sindaco Effettivo



I TASSELLI DELLA NOSTRA MISSIONE

05
ALLEGATI

MATTEO BOATO
Città di Trento - Post '900

Opera collettiva realizzata da 100 cittadini, espressione di un progetto di socio-pittura comunitaria.

ALLEGATO 1

RELAZIONE SUI PRINCIPALI INTERVENTI DELLA FONDAZIONE NEL 2025 DIVISI PER TIPOLOGIA DI INTERVENTO

INIZIATIVE DI ORIGINE INTERNA VALORIZZAZIONE DELLA RICERCA

OSSERVATORIO TRENINO

L'iniziativa è stata avviata nel corso del 2025 in collaborazione con Percorsi di Secondo Welfare - laboratorio di ricerca del Dipartimento di Scienze Sociali e Politiche dell'Università degli Studi di Milano - ed è finalizzata all'attivazione di un Osservatorio sui bisogni territoriali della Provincia autonoma di Trento per supportare la Fondazione nella lettura continuativa e integrata delle trasformazioni sociali che interessano il territorio e orientare quindi la programmazione dell'attività istituzionale promossa dalla Fondazione. Prevede la realizzazione di un Osservatorio permanente adottando una visione data-driven, che consenta di mappare i bisogni e le dinamiche sociali del territorio attraverso un'ampia attività di raccolta ed elaborazione di dati provenienti da fonti nazionali, regionali e locali. Tra questi ultimi anche quelli messi a disposizione dagli attori territoriali che condividono le finalità dell'iniziativa nell'ambito di un Tavolo territoriale dedicato e che sono disponibili a mettere in comune dati e informazioni connessi alle loro attività.

L'osservatorio vuole rappresentare un luogo in cui istituzioni, organizzazioni del Terzo Settore e parti sociali possano collaborare per perseguire concretamente l'utilità sociale della comunità trentina a partire dall'oggettività dei dati.

Promuovendo un approccio collaborativo basato sulla coprogettazione, l'iniziativa si propone di perseguire i seguenti obiettivi:

- creare un luogo di ascolto e condivisione sullo stato dei bisogni territoriali
- definire un quadro organico e integrato di dati, locali e nazionali, utili all'analisi delle trasformazioni territoriali
- offrire evidenze empiriche riguardo le sfide della comunità e del territorio
- orientare la riflessione circa le priorità strategiche del territorio

mantenersi e diffondersi nel tempo anche attraverso ulteriori consensi e contributi di altri soggetti pubblici o privati. Anche per questo vengono stimolati o promossi direttamente momenti pubblici di presentazione, condivisione e disseminazione sui contenuti, sui risultati e sulle buone pratiche che risultano dai progetti realizzati.

TRASMISSIONI

"Trasmissioni - Raccontare la Ricerca" è un'iniziativa avviata nel 2024 con l'obiettivo di supportare lo sviluppo delle competenze comunicative di giovani ricercatori e ricercatrici. Sviluppata grazie alla collaborazione con Feltrinelli Education, l'iniziativa nasce da un percorso di ascolto dei bisogni della ricerca e vuole superare le difficoltà della divulgazione scientifica supportando la trasformazione di contenuti complessi in messaggi chiari, accessibili e coinvolgenti, favorendo una maggiore valorizzazione della ricerca presso un pubblico ampio e diversificato.

Nel 2025 sono stati realizzati quattro laboratori, ciascuno dedicato a un ambito specifico della comunicazione:

- parlare in pubblico, con particolare attenzione alla retorica, alla voce e al linguaggio del corpo;
- data storytelling, per raccontare storie partendo dai dati;
- science communication (in inglese), per farsi capire in un contesto internazionale;
- podcasting, per creare contenuti audio efficaci e coinvolgenti;

Ogni laboratorio ha consentito ai partecipanti di acquisire competenze pratiche e applicabili, culminando nella creazione di materiali originali come video e podcast.

TRASMETTIAMO LA RICERCA

L'intervento è volto a promuovere di progetti di divulgazione che adottano formati diversi (come incontri, conferenze, video, podcast, performance o altri strumenti comunicativi) per raccontare in modo accessibile le attività di ricerca di potenziale interesse per la collettività, sia in ambito umanistico-sociale, sia scientifico-tecnologico. L'obiettivo è di sostenere proposte particolarmente efficaci nel rendere comprensibili e coinvolgenti i temi scientifici, contribuendo ad avvicinare il mondo della ricerca alla comunità, con un'attenzione speciale alle nuove generazioni.

Nel corso del 2025 l'intervento avviato e sperimentato nel 2024 è stato aggiornato e trasformato da iniziativa di origine interna a bando per il sostegno di progetti.

ATTIVARE LE CERS

L'iniziativa promuove l'attivazione e il consolidamento delle Comunità Energetiche Rinnovabili e Solidali (CERS) come leva di transizione energetica e sviluppo territoriale. È realizzata in collaborazione con APRIE - Agenzia Provinciale per le Risorse Idriche e l'Energia, CEDIS - Consorzio Elettrico di Storo, EPQ - Gruppo Dolomiti Energia e Federazione Trentina della Cooperazione, con il supporto tecnico di AlpinVision.

Il percorso accompagna gruppi locali e comunità già costituite attraverso attività di facilitazione, formazione e supporto tecnico. L'obiettivo è favorire modelli condivisi di produzione e consumo di energia rinnovabile che generino benefici economici, ambientali e sociali. Particolare attenzione è rivolta alla costruzione di reti territoriali e all'analisi dei bisogni sociali delle comunità locali.

CER AMMESSE AL PERCORSO

- CER Valle di Cembra
- Cive C'È - Civezzano Energetica Rinnovabile
- Comunità Energetica Fiemme
- COM.EN.PINÈ - Comunità energetica rinnovabile dell'Altopiano di Pinè
- TECER - Trento Energia Comunità Energetica Rinnovabile ETS

FOUNDATION OPEN FACTORY

Il progetto coinvolge quattro Fondazioni di origine bancaria – Fondazione Caritro, Fondazione Cariparo, Fondazione Cariverona e Fondazione Bolzano – con l’obiettivo di promuovere e sperimentare percorsi di Open Innovation rivolti a PMI, startup ed enti del terzo settore. L’iniziativa è realizzata con il supporto del Consorzio ELIS, che accompagna i partecipanti nello sviluppo dei percorsi di innovazione.

La quarta edizione, avviata a giugno 2024, è dedicata in particolare agli enti dell’economia sociale e mira a favorire la nascita di progetti di co-innovazione, mettendo in collaborazione organizzazioni del terzo settore, startup e altri soggetti innovativi. I progetti selezionati hanno partecipato nella fase finale a un percorso di co-innovazione e capacity building della durata di 12 settimane da febbraio a maggio, finalizzato a sviluppare, implementare e testare sul campo le soluzioni proposte. I risultati sono stati presentati in occasione del Festival dell’economia 2025.

PROGETTI SELEZIONATI NELLA QUARTA EDIZIONE:

| PROPONENTE | START-UP | BISOGNO | SVILUPPO |
|---------------------------|----------|--|--|
| Consolida, Zico, Rete CCS | Saidea | Ottimizzare il processo di onboarding delle organizzazioni, facilitando l’integrazione dei nuovi membri e supportandone la crescita professionale. | Sviluppo di una piattaforma per la gestione delle risorse aziendali, integrata con un sistema di e-learning che offre contenuti personalizzati e adattabili alle esigenze dei lavoratori. |
| Kaleidoscopio | Mynet | Potenziare il supporto agli anziani, migliorare la relazione con i volontari e garantire un monitoraggio più efficace degli interventi. | Espansione e sviluppo della piattaforma di gestione degli interventi di assistenza agli anziani, con l’obiettivo di offrire un supporto completo e strutturato. |
| Dolomiti Open | EasyHour | Gestire in modo sostenibile i flussi turistici e sportivi nelle aree naturali, migliorando l’accessibilità per le persone con disabilità. | Implementazione di un sistema tecnologico per la gestione delle prenotazioni e dei flussi turistici, promuovendo l’alpinismo come strumento di inclusione sociale e valorizzazione del territorio. |

PERCORSI DI SENSIBILIZZAZIONE CULTURA DI GENERE

PARIDEE è il percorso intersettoriale con cui Fondazione Caritro intende contribuire allo sviluppo di una cultura collettiva sulla parità di genere e si divide in trefiloni di intervento. PARIDEE EVENTI: ciclo di incontri pubblici di sensibilizzazione della cittadinanza realizzato con Feltrinelli Education e con il patrocinio della Commissione Pari Opportunità. Ogni appuntamento è costruito in dialogo con il territorio, grazie al coinvolgimento diretto di istituzioni locali, associazioni e imprese che portano sul palco esperienze e testimonianze concrete. E’ prevista un’area kids per facilitare la partecipazione delle famiglie e in alcuni casi il servizio LIS (linguaggio dei segni).



PARIDEE PER LA COMUNITÀ

NADEESHA UYANGODA - “CORPI CHE CONTANO”

Un incontro sul corpo femminile nello sport e nella società, tra identità, stereotipi e inclusione (Riva del Garda - 3 dicembre / Trento - 4 dicembre)

CATHY LA TORRE - “TUTTE LE VOLTE CHE LE DONNE”

Una conferenza-spettacolo dedicata alle storie di donne coraggiose e visionarie, spesso escluse dalla narrazione ufficiale (Rovereto - 25 novembre)

JACOPO VENEZIANI - “NON SOLO FRIDA KAHLO. CHI SONO LE ARTISTE RIBELLI CANCELLATE DAI LIBRI DI STORIA”

Un viaggio nella storia dell'arte per riscoprire artiste dimenticate e scardinare la narrazione maschile dominante (Brentonico - 8 sett / Doss del Sabion - 9 sett)

TELMO PIEVANI - “L'INVENZIONE DEL MASCHIO”

Un incontro tra antropologia, biologia ed evoluzione per superare stereotipi e luoghi comuni sul genere (Pieve di Ledro - 10 giugno / Lavis - 11 giugno)

ANTONELLA VIOLA - “IL GENERE DELLA CONOSCENZA: QUANDO SCIENZA E TECNOLOGIA PARLANO MASCHILE”

Un'analisi su medicina di genere, scienza e Intelligenza Artificiale, per riflettere su un sapere più equo e inclusivo (Trento - 14 marzo / Mezzocorona - 15 marzo)

JACOPO VENEZIANI - “PERFETTE SCONOSCIUTE. RACCONTI DI DONNE CHE LA STORIA HA PREFERITO TACERE”

Un racconto accessibile e brillante sul contributo dimenticato delle donne nella storia dell'arte (Cles - 14 gennaio / Rovereto - 15 gennaio)

PARIDEE PER CHI LAVORA

Wl'iniziativa promossa da Fondazione Caritro in collaborazione con Confindustria Trento e Feltrinelli Education ha dato vita ad una cabina di regia della quale fanno parte, oltre agli enti promotori, rappresentanti del mondo del lavoro. Il percorso che si sta costruendo assieme è pensato per accompagnare lavoratrici e lavoratori nella trasformazione culturale verso la parità di genere, con l'obiettivo di promuovere ambienti professionali più equi, consapevoli e inclusivi. Primo obiettivo è stata la creazione di un Manifesto sulla parità di genere, pubblicato a gennaio 2026.

PARIDEE PER LA SCUOLA

Il progetto viene portato avanti da una cabina di regia formata da Fondazione Caritro, Feltrinelli Education, Commissione pari opportunità Provincia autonoma di Trento, Confindustria Trento e Centro Studi interdisciplinari di genere - Unitn.

La comunità di pratica, della quale fanno parte rappresentanti del mondo scolastico e associazioni culturali, ha portato all'ideazione di due progetti mirati a portare il tema della parità di genere nelle aule scolastiche: un gioco per risignificare parole e relazioni e una piattaforma per mettere in connessione le progettualità esistenti. Le progettualità verranno sviluppate nel corso del 2026.

Il progetto PARIDEE, a cui la Fondazione lavora da due anni, è riuscito a tessere una rete capillare sul territorio: *Fondazione Cassa Rurale val di Non, Comune di Cles, Liceo Rosmini Rovereto, Apss, Università di Trento, Comune di Mezzocorona, Museo Foletto, Fondazione Cassa Rurale Ledro, Comune di Ledro, Comune di Lavis, Istituto comprensivo di Lavis, Comune di Rovereto, Comune di Riva del Garda, Associazione Alba Chiara APS, Trentino volley, Donne di Montagna, La Voce delle Donne, Centro Antiviolenza di Trento e Rovereto, ELEMENTARE TEATRO, SOROPTIMIST CLUB DI TRENTO, Istituto Tecnico Industriale "G. Marconi" Rovereto, Liceo DaVinci, Zona Franca Aps, Pequod Compagnia, GLOW ETS.*



INIZIATIVE PER LE GIOVANI GENERAZIONI

M4NG

Music 4 the Next Generation è un concorso musicale biennale giunto nel 2025 alla quinta edizione, rivolto a musicisti e band under 35 e dedicato alla reinterpreteazione in chiave contemporanea di brani del repertorio classico. L'iniziativa nasce con l'obiettivo di avvicinare le giovani generazioni alla musica classica, promuovendo nuove forme di dialogo tra tradizione e contemporaneità e favorendo l'incontro tra pubblici e linguaggi musicali diversi.

Nel 2025 il progetto ha avviato una nuova collaborazione organizzativa con Betterdays e Sideout, che ha contribuito ad ampliare la diffusione dell'iniziativa su scala nazionale e a raccogliere oltre 60 candidature. La finale del concorso si è svolta il 27 novembre 2025 al Teatro Zandonai di Rovereto. Il progetto è realizzato in collaborazione con Fondazione Cassa di Risparmio di Bolzano, Fondazione Cariverona e Fondazione Cariparo, con il supporto delle Fondazioni di Jesi, Banca del Monte di Rovigo e Fondazione Fabriano e Cupramontana.

SWIPE - SCORRENDO TRA LE GENERAZIONI

Nel corso del 2025 Fondazione Caritro ha sviluppato e consolidato SWIPE - Scorrendo tra le generazioni, iniziativa finalizzata a promuovere il dialogo tra giovani e adulti sui temi più urgenti della contemporaneità, tra cui l'impatto del digitale, le relazioni, il lavoro, la parità di genere e la salute mentale. Obiettivo del progetto, realizzato in collaborazione con Sideout, è quello di dare voce alle giovani generazioni e favorire uno scambio intergenerazionale attraverso linguaggi culturali accessibili e format partecipativi. Swipe ha permesso alla Fondazione anche di creare nuovi canali di racconto e dialogo. Il progetto si è articolato in più appuntamenti pubblici:

20 GENNAIO AUDITORIUM SANTA CHIARA DI TRENTO

Nel primo appuntamento sono stati esplorati tanti aspetti della vita dei giovani d'oggi, creando un'occasione unica per immaginare un futuro dove tutte le generazioni possano capirsi e rispettarsi. Le figure selezionate sono strategiche per avere un confronto ampio e approfondito sotto i molteplici aspetti della vita dei ragazzi e delle ragazze.

Rudy Zerbi, moderatore

Livio Ricciardi, consulente sessuale

Ciro Buccolieri, discografico e manager

Kid Yugi, artista rap

Il Rosso, content creator

Serena Valorzi, psicoterapeuta

22 MAGGIO PIAZZA FIERA, FESTIVAL DELL'ECONOMIA

Il secondo appuntamento di SWIPE entra nel cuore della musica. Partendo dalle professioni che operano in questo mondo, andremo a parlare di storie, cambiamenti e dinamiche accadute negli ultimi anni. Un dialogo tra generazioni, background e generi diversi che porterà a conoscere più a fondo il linguaggio universale della musica!

Rudy Zerbi, moderatore

Shablo, produttore e manager

Andry The Hitmaker, produttore musicale

Marco Masoli, AR director

Marta Blumi Tripodi, Autrice e comunicatrice

Michele Nudo, AR director

23 MAGGIO PALAZZO CALEPINI

Come nasce un beat: workshop rivolto ai giovani con il producer e dj italo-ivoriano

9 NOVEMBRE TEATRO ZANDONAI ROVERETO

Questo appuntamento è stato realizzato in collaborazione con Sideout e con l'associazione di auto mutuo aiuto AMA e il progetto LUNATICI ed ha avuto come protagonisti due ospiti d'eccezione:

Rkomi, cantautore e rapper

Gianpiero D'Alessandro, artista e graphic designer

Carlo Pastore, moderatore

La serata è stata l'occasione per affrontare senza filtri il tema della salute mentale, parlando di emozioni, fragilità e ansie ma anche di risorse, creatività e futuro. Le esperienze personali e professionali degli ospiti sono diventate spunto per aprire un dialogo con il pubblico, capace di unire linguaggi e generazioni. Come sempre, la voce più importante sarà quella dei giovani: le loro domande e i loro interventi saranno il cuore dell'incontro, perché sono proprio i ragazzi e le ragazze ad avere la sensibilità e l'intuizione necessarie per immaginare nuovi modi di affrontare i temi più urgenti della contemporaneità.

10 NOVEMBRE ISTITUTO ARTIGIANELLI TRENTO

Circa 50 ragazze e ragazzi della scuola hanno partecipato al workshop con Gianpiero D'Alessandro, artista e designer che ha lavorato con Justin Bieber, Cristiano Ronaldo e Dolce & Gabbana. Tra racconti, disegni e momenti di confronto, Gianpiero ha condiviso il suo percorso: da autodidatta nella sua cameretta in provincia di Napoli al successo internazionale nel mondo della creatività e della moda.

PROGETTO DI RICERCA-AZIONE SU MODELLI DI SISTEMA PER FAVORIRE IL BENESSERE SCOLASTICO

Da alcuni anni le problematiche legate al benessere mentale degli studenti sono diventate oggetto di riflessione nelle scuole di ogni ordine e grado.

L'intento condiviso sarebbe una prospettiva di cambiamento significativo del "sistema scuola" non soltanto sulle pratiche didattiche che ciascun istituto possa mettere in atto, ma principalmente sui paradigmi ed i modelli che stanno alla base di queste pratiche.

Alcune scuole in Trentino, tra cui l'Istituto Artigianelli di Trento l'Istituto Comprensivo Trento 5, si stanno impegnando per costruire progettualità di sistema, caratterizzate da un agire didattico collegato a teorie di riferimento.

Il progetto ha lo scopo di avviare una sperimentazione pilota che permetta di identificare gli elementi per sostenere successivamente progettualità di sistema del modello "Learning to become".

Partendo dallo studio del modello Artigianelli elaborare un documento contenente gli elementi e modelli che possono essere utili per le scuole che desiderano intraprendere un percorso di innovazione.

Il progetto di ricerca-azione prevede di supportare lo studio di modelli teorici di riferimento relativi alla visione antropologica, agli approcci pedagogici e all'impostazione didattica e di sostenere l'esperienza dell'Istituto Trento5 che si sta impegnando per costruire una progettualità di sistema fornendo il supporto per le figure professionali che contribuiscono alla messa in atto dei processi di innovazione.

PROGETTO LUNATICI

ESCAPE ROOM ED EVENTI PUBBLICI SUI TEMI DEL BENESSERE MENTALE

Lunatici è un progetto dell'Associazione AMA di Trento, nato per rispondere alla crescente necessità di sensibilizzare la collettività sui temi della salute mentale. L'iniziativa è sostenuta dalla Fondazione assieme ad altre realtà (tra cui Rotary Valli Trentine, Comune di Lavis, Garante dei Minori e con il patrocinio dell'Azienda Provinciale per i Servizi Sanitari).

Attraverso i linguaggi tipici di una escape room, con enigmi e narrazione, l'intento è di offrire ai partecipanti un'esperienza immersiva che stimoli riflessione e consapevolezza su questo tema delicato. L'esperienza si rivolge a giovani dai 14 anni in su, studenti delle scuole superiori e universitari, famiglie, insegnanti e cittadini interessati, con l'obiettivo di progettare ed offrire uno spazio di dialogo e confronto sulla salute mentale, coinvolgendo attivamente la comunità.

Lunatici sensibilizza i giovani sulla salute mentale attraverso un'escape room educativa che combina gioco e riflessione. I partecipanti, guidati da un educatore professionale, affrontano enigmi e prove in stanze tematiche che simboleggiano sfide interiori legate alla crescita, sensibilizzando inoltre sull'importanza di chiedere aiuto, abbattere lo stigma e incoraggiare l'accesso ai servizi di supporto.

In concomitanza con l'escape room, a novembre e dicembre 2025 è stato sviluppato un programma di eventi a Trento e dintorni denominato Festival Lunatici, dedicato al tema giovani e salute mentale. Il programma ha proposto diverse occasioni di approfondimento attraverso linguaggi e prospettive differenti: talk, laboratori, mostre, incontri con scrittori, professionisti della salute mentale e artisti, per offrire sguardi nuovi e aprire spazi di riflessione condivisa.

EDUCAZIONE FINANZIARIA E ALL'IMPRENDITORIALITÀ GIOVANILE

Da sempre Fondazione Caritro, coerentemente con la sua natura di fondazione di origine bancaria, ritiene fondamentale garantire ai e alle più giovani un'adeguata alfabetizzazione finanziaria all'interno del percorso d'istruzione. Non si tratta solo di trasmettere nozioni, ma di fornire strumenti e conoscenze pratiche da applicare nella vita quotidiana, utili per affrontare con consapevolezza i cambiamenti e le scelte che caratterizzano il percorso verso l'età adulta.





L'iniziativa ha trovato spazio anche all'interno del Festival dell'Economia al MUSE - Museo delle Scienze di Trento, dove sono state concentrate le proposte dedicate a bambini e ragazzi.

FINUP E FINACT 24/25

FINUP è un'iniziativa realizzata in collaborazione con IPRASE, rivolta agli e alle insegnanti delle scuole secondarie di primo e secondo grado, con l'obiettivo di offrire un accompagnamento personalizzato e qualificato per l'introduzione stabile dell'educazione finanziaria nei percorsi scolastici. Attraverso formazione, co-progettazione e sperimentazione in aula, il progetto fornisce strumenti metodologici e materiali didattici in linea con le principali indicazioni nazionali e internazionali, promuovendo un'educazione finanziaria integrata e trasversale.

Il percorso persegue un duplice obiettivo: rafforzare le competenze dei e delle docenti, valorizzando autonomia e capacità progettuale, e attivare percorsi significativi per gli studenti e le studentesse, favorendo consapevolezza, pensiero critico e capacità di scelta responsabile nella gestione delle risorse personali e collettive.

Nell'anno scolastico 24/25 state realizzate 8 progettualità didattiche in 5 Istituti Comprensivi del territorio ed 1 progetto pilota in una scuola secondaria di secondo grado, coinvolgendo 32 classi per un totale di 704 studenti e studentesse e 28 docenti.

FinUp è stata arricchita da FinAct, l'innovativo laboratorio teatrale di educazione finanziaria. In collaborazione con IPRASE e Alessio Kogoj de I Teatri Soffiati, associazione culturale di Trento, è stata realizzata una "pillola di educazione finanziaria" (breve spettacolo teatrale interattivo di circa mezz'ora). Sono state svolte 7 repliche della pillola, coinvolgendo 11 classi e 230 ragazzi e ragazze. L'attività teatrale "C'est plus facile" ha affrontato il tema dell'orientamento al lavoro e delle scelte consapevoli per il futuro personale e professionale.

EDUCAZIONE ALLA CONSAPEVOLEZZA DIGITALE

L'obiettivo della Fondazione è promuovere e sostenere iniziative volte a trasmettere alle giovani generazioni competenze per un utilizzo sicuro, etico e consapevole delle reti informatiche e dei dispositivi digitali, contribuendo allo sviluppo del loro pensiero critico.

PATENTINO PER LO SMARTPHONE ED ESPLORATORI DIGITALI

Il patentino per lo smartphone è un percorso di formazione ideato e sviluppato in collaborazione con IPRASE, l'Associazione MEC-Media Educazione Comunità di Udine e Slowtech società cooperativa. L'iniziativa è rivolta ai e alle docenti della scuola secondaria di primo grado, con l'obiettivo di trasmettere a studenti, studentesse e le loro famiglie, le competenze di base per un utilizzo sicuro e consapevole di internet e dei dispositivi digitali.

Nell'anno scolastico 2024/25 è stato attivato in via sperimentale anche "Esploratori Digitali", percorso didattico dedicato agli studenti e alle studentesse della scuola primaria.

Complessivamente hanno partecipato 21 istituti comprensivi della Provincia di Trento, coinvolgendo 1.293 studenti e studentesse di 66 classi, 26 nuovi/e docenti (nel triennio sono stati formati/e 151 docenti) e 764 famiglie. "Facile" ha affrontato il tema dell'orientamento al lavoro e delle scelte consapevoli per il futuro personale e professionale.

EDUCAZIONE ALLA CITTADINANZA

L'educazione alla cittadinanza mira a promuovere e sostenere percorsi ed iniziative capaci di offrire ai e alle giovani opportunità di protagonismo attivo per rispondere alle sfide sociali e culturali delle comunità locali in cui vivono e per accrescere le competenze di dialogo, collaborazione e progettazione, affinché possano dare forma alle loro idee.

SFIDE DI DIBATTITO ARGOMENTATIVO PROVINCIALI E NAZIONALI

Il torneo di dibattito argomentativo provinciale "A suon di parole", secondo il formato ideato da Iprase e dalla Facoltà di Giurisprudenza dell'Università degli Studi di Trento, prevede che gli studenti e le studentesse degli istituti superiori si sfidino sulla capacità di argomentare e contro-argomentare in modo controllato attorno a tematiche di carattere civico e sociale. L'iniziativa mira a promuovere competenze linguistiche, logico-argomentative, interculturali e di cittadinanza attiva, favorendo anche lo sviluppo di soft skills e life skills, quali creatività, comunicazione e capacità di ascolto. Per il torneo in lingua italiana hanno partecipato 11 Istituti e la sfida finale si è svolta nel contesto del Festival dell'Economia, con oltre 100 studenti e studentesse coinvolti.

Il campionato nazionale di dibattito argomentativo si colloca, invece, in relazione con la Rete “We Debate” e con il progetto ministeriale Debate Italia. Alle qualificazioni provinciali per i campionati nazionali hanno partecipato 3 istituti trentini. La squadra del Liceo A. Maffei di Riva del Garda si è qualificata come rappresentante provinciale nei Campionati nazionali per le scuole superiori a Marina di Massa, ottenendo il secondo posto.

READY B

Si tratta di un percorso di orientamento e consapevolezza rivolto alla scuola secondaria di secondo grado, facilitato da InventoLab e destinato a studentesse e studenti e docenti guidare i ragazzi nella creazione di un percorso di studi e lavoro sostenibile e resiliente nel tempo, basato sulle proprie passioni, punti di forza e sogni.

Gli obiettivi del percorso sono:

- supportare gli studenti nel mettere a frutto le proprie passioni, punti di forza e sogni, guidandoli nelle scelte del futuro e motivandoli rispetto al presente
- stimolare gli studenti a ragionare su come fare la differenza e su come coltivare i propri Obiettivi di Sviluppo Sostenibile
- fornire ai docenti ulteriori strumenti per guidare gli studenti in questa fase delicata della vita

EDUCAZIONE INTERCULTURALE

SCUOLE AL MEIS - MUOVERSI PER CONOSCERE

Anche per l'anno scolastico 2024/25, Fondazione Caritro ha offerto le opportunità alle scuole del territorio di visitare il Museo Nazionale dell'Ebraismo Italiano e della Shoah (MEIS) di Ferrara, che ospita in comodato d'uso gratuito la scultura lignea del Compianto sul corpo di Simonino da Trento, bene che rientra nel patrimonio artistico della Fondazione. L'iniziativa ha coinvolto 49 classi di scuole di ogni ordine e grado e circa 850 studenti, studentesse e insegnanti della Provincia autonoma di Trento, che hanno partecipato alla visita al museo e ai laboratori tematici. A ciascun gruppo è stato chiesto di restituire un elaborato per raccontare l'esperienza vissuta, utilizzando forme e strumenti liberamente scelti: testi, fotografie, disegni, video o podcast.

Per concludere l'esperienza con un momento di incontro e confronto, nel mese di febbraio 2025 la Fondazione ha proposto una mattinata dedicata al tema della Memoria grazie al dialogo tra lo storico e autore Francesco Filippi, la scrittrice e storica Benedetta Tobagi e Rachel Silvera, Responsabile della Comunicazione del MEIS, con la moderazione della ricercatrice storica Elena Tonezzer.

VALORIZZAZIONE DEL PATRIMONIO CULTURALE

VISITE TEATRALIZZATE

Nel corso del 2025 sono state riproposte le visite teatralizzate realizzate con Evoc' Teatro e con la regia di Maura Pettorruso: "I segreti di Palazzo Calepini" nell'omonima sede a Trento e "Una casa per la Cassa di Risparmio" a Palazzo del Bene di Rovereto. È proseguito così il percorso di apertura delle sedi alla cittadinanza e di valorizzazione del patrimonio storico ed artistico attraverso un linguaggio culturale a carattere divulgativo. Complessivamente sono state realizzate 15 repliche (6 a Trento e 9 a Rovereto), ciascuna con una media di circa 35 partecipanti; sono state inoltre organizzate visite dedicate ad associazioni e realtà locali. Le attività si sono inserite nell'iniziativa "È cultura", promossa da ABI e ACRI, confermando l'interesse del pubblico e la continuità del progetto.

DISPLAY

Display è il progetto sulla Collezione d'arte di Fondazione Caritro che, interpretando la volontà di rendere le opere e le loro storie maggiormente accessibili e fruibili da un pubblico diversificato, ha trasformato il catalogo cartaceo in uno strumento digitale. Grazie a Display è possibile consultare tutto il patrimonio artistico, leggere le informazioni relative a ogni opera, interagire osservando i dettagli e inviando le opere selezionate sulla mail per una condivisione anche social. L'allestimento del percorso, inaugurato nel 2024 a Palazzo Del Bene di Rovereto e adattato di volta in volta, offre sempre tra momenti esperienziali: riflessione, immersione e creazione.

Nel 2025 il percorso è stato allestito in sei diverse location, dove oltre alla visita libera sono state proposte numerose attività rivolte a bambini e adulti (laboratori di sperimentazione, visite accompagnate, iniziative culturali):

- Predazzo, Palazzo municipale: a cavallo tra il 2024 e il 2025, 1.027 visitatori
- Sanzeno, Casa de Gentili: 21/03-26/05, 420 visitatori
- Museo Foletto, Pieve di Ledro: 30/05-03/08, 1.494 visitatori
- Doss del Sabion, Pinzolo: 07/08-14/09, 1.000 visitatori
- Pinzolo, biblioteca comunale: 20/09-30/11, 357 visitatori
- Rovereto, Palazzo Del Bene: 06/12-31/12, 640 visitatori

Le attività realizzate nel 2025 confermano Display come un progetto in evoluzione, concepito non solo come mostra digitale, ma come strumento di coinvolgimento culturale capace di avvicinare nuovi pubblici alla Fondazione Caritro e al mondo dell'arte. Sono circa 7 mila le persone che hanno interagito con DISPLAY.

I laboratori, le visite accompagnate e le iniziative culturali, tra cui Il Thè dell'Arte, sono stati progettati in relazione alle comunità ospitanti e con l'obiettivo di strutturare format replicabili nei futuri contesti territoriali, valorizzando al contempo il patrimonio della Fondazione e le specificità culturali del territorio trentino.

FESTIVAL DELLO SPORT

Il Festival dello Sport è una manifestazione nazionale dedicata ai grandi protagonisti e ai valori dello sport; l'ottava edizione, in programma a Trento dal 9 al 12 ottobre 2025, ha avuto come tema "Adrenalina pura" e ha celebrato emozione, passione e carica agonistica dello sport contemporaneo. Fondazione Caritro, oltre a sostenere il festival, ha partecipato proponendo alcuni eventi.

Volley4Smile - Sport e inclusione Iniziativa principale realizzata in Piazza Fiera, dedicata alla pallavolo paralimpica per ragazze e ragazzi con disabilità intellettiva relazionale, che ha previsto: allenamento aperto della prima squadra paralimpica trentina di pallavolo, con il coinvolgimento delle atlete della Trentino Volley femminile (A2) e la partecipazione attiva del pubblico; dialogo "Sport e Inclusione", momento di confronto sui valori dello sport inclusivo con atleti, allenatori, professionisti e rappresentanti della Fondazione; presentazione dei progetti Volley4Smile, Ski4Smile e Walk4Smile come buone pratiche di sport inclusivo sul territorio; momenti conviviali "Merende Inclusive" a supporto delle attività sportive, come occasione di socialità e partecipazione. nti di confronto dedicati agli Enti del Terzo Settore sulla trasformazione digitale.

Libri di Sport - "Io posso. Un'allenatrice di pallavolo in Iran e in Pakistan" - Incontro pubblico in Piazza Duomo con l'autrice Alessandra Campedelli, dedicato al tema dell'emancipazione femminile e dello sport come linguaggio universale, nel contesto del quale è stato valorizzato il progetto PARIDEE di Fondazione Caritro.

PERCORSI DI ACCOMPAGNAMENTO AL TERZO SETTORE

ACCOMPAGNAMI

Iniziativa dedicata all'accompagnamento di progetti di impresa di comunità promossi dalle realtà del Terzo settore locale tramite il coinvolgimento di manager esperti nell'avvio, nella gestione e nello sviluppo imprenditoriale delle relative attività.

Con questa iniziativa la Fondazione intende facilitare le realtà del Terzo settore nella sfida di accedere alle competenze esperte, ritenute utili per lo sviluppo dei rispettivi progetti di impresa.

L'iniziativa prevede un percorso realizzativo articolato in tre fasi:

- formazione per sostenere la progettazione e lo sviluppo di competenze nella gestione di comunità intraprendenti;
- esplorazione delle sfide di comunità a cui rispondere utilizzando metodi di anticipazione per orientare l'ideazione di progetti di comunità intraprendenti;
- accompagnamento manageriale di imprese di comunità per facilitarne la progettazione organizzativa e la pianificazione economico-finanziaria.

INCONTRO NAZIONALE SULLE COMUNITÀ INTRAPRENDENTI

L'11 e 12 dicembre 2025 si è svolto a Cavalese il 2° Incontro nazionale delle Comunità Intraprendenti, in cui sono state affrontate - in particolare - le tematiche della governance territoriale e dei nuovi strumenti di partecipazione, delle alleanze tra comunità e imprese per la cura e lo sviluppo dei territori, del ruolo della filantropia territoriale nella costruzione di sostenibilità economica e visioni condivise.

L'evento, promosso in collaborazione con Euricse e Fondazione Fiemme PER, ha inoltre rappresentato uno spazio di confronto e lavoro condiviso tra amministrazioni pubbliche, imprese, fondazioni, mondo della ricerca, Terzo settore e cittadinanza attiva, con l'obiettivo di esplorare come la cittadinanza attiva e l'imprenditorialità dal basso stiano trasformando i territori.

La facilitazione delle sessioni di confronto tra i partecipanti sono state gestite con il supporto dell'Ufficio Svolta.

PERCORSO TRA DIRE E FARE

Tra Dire e Fare è un intervento volto a sostenere le realtà non profit attive in ambito culturale e sociale, con crescenti livelli di esperienza, maturità organizzativa ed ambizioni di professionalità, attraverso un percorso di accompagnamento allo sviluppo strategico, gestionale e organizzativo, in un'ottica pluriennale e sostenibile.

In linea con l'approccio della Fondazione, volto a facilitare e rafforzare le capacità di progettazione pluriennale delle realtà del terzo settore, il percorso di accompagnamento, realizzato in collaborazione con Fondazione Euricse – ente partner con consolidata esperienza nella ricerca, formazione e supporto su temi del terzo settore e delle imprese sociali – coinvolge 10 realtà del sistema non profit locale, accompagnandole nello sviluppo strategico e organizzativo della propria attività in un'ottica triennale.

Il percorso prevede, inoltre, la possibilità di elaborare, e presentare un piano strategico di sviluppo pluriennale, con il supporto del soggetto facilitare. I piani di sviluppo ritenuti più meritevoli ricevono un contributo a sostegno delle spese e degli investimenti funzionali alla loro attuazione.



SVILUPPO DI INTERVENTI AVVIATI NEL CONTESTO DI TRENTO CAPITALE EUROPEA

VOLONTARIATO 24

La Fondazione considera il volontariato come un'occasione per la crescita personale e per l'acquisizione di competenze trasversali e tecniche di ciascuna singola persona, ma anche come un elemento per lo sviluppo di una comunità, in quanto la percezione di partecipare e sentirsi parte di una rete più ampia influisce sugli effetti di coesione ed inclusione sociale.

Per questi motivi la Fondazione aveva aderito alla comunità di enti pubblici e privati che, con logiche di investimento futuro per la crescita dell'intero sistema del volontariato, hanno promosso programma del 2024 di eventi, interventi, iniziative azioni e strumenti a supporto del volontariato nell'ambito di Trento Capitale europea del Volontariato.

In una logica di continuazione di un investimento collettivo per sensibilizzare, disseminare e valorizzare la cultura e le esperienze del volontariato, e con l'intento di favorire lo sviluppo ed il rafforzamento nel tempo di infrastrutture e servizi a supporto del volontariato trentino in un'ottica anche pluriennale, la Fondazione ha scelto di continuare a stimolare, facilitare, promuovere e sostenere progetti programmati e sviluppati in rete da realtà che intendono:

- favorire il protagonismo attivo dei volontari
- stimolare l'ampia partecipazione della cittadinanza
- promuovere la divulgazione della cultura del volontariato

Nel corso del 2025 la Fondazione ha dunque supportato lo sviluppo dei seguenti interventi:

PERCORSO SPATERNALISMI (GRUPPO GIOVANI NEL VOLONTARIATO)

Il progetto nasce nell'ambito delle iniziative promosse per Trento Capitale Italiana ed Europea del Volontariato 2024 ed è stato sviluppato dal gruppo C - Giovani nel volontariato di cui fa parte Fondazione Caritro insieme a CSV Trentino, Comune di Trento e Fondazione Trentina per il Volontariato Sociale. L'iniziativa ha l'obiettivo di promuovere il dialogo intergenerazionale nel volontariato locale, creando spazi di confronto tra generazioni diverse e raccogliendo punti di vista, bisogni e aspettative sul coinvolgimento delle persone giovani nelle associazioni.

Il percorso ha previsto attività di ascolto e confronto rivolte a persone under 18 e referenti associativi over 40, oltre a interviste a stakeholder territoriali e un evento pubblico multi-stakeholder dedicato al tema della collaborazione tra generazioni nel volontariato. Le riflessioni emerse confluiranno nella redazione di un Patto intergenerazionale, uno strumento che raccoglie impegni e raccomandazioni condivise per favorire relazioni più inclusive e collaborative tra giovani e adulti nelle organizzazioni di volontariato.

ATTIVATI!

(campagna e applicazione per favorire il matching tra giovani volontari e associazioni)

VOLONTARIATO DI IMPRESA

(avvio e sviluppo di una comunità di incontro e dialogo tra imprese ed Ets)

PARTECIPAZIONI ASSOCIATIVE



FONDAZIONE BRUNO KESSLER

PARTECIPAZIONE ASSOCIATIVA 2025

Fondazione Bruno Kessler trae origine da ITC-Istituto Trentino di Cultura. Con più di 400 ricercatori svolge attività di ricerca principalmente negli ambiti delle Tecnologie dell'Informazione, dei Materiali e Microsistemi, degli Studi Storici e delle Scienze Religiose. Grazie ad una fitta rete di collaborazioni, FBK opera anche negli ambiti della fisica nucleare teorica, delle reti e telecomunicazioni e delle scienze sociali promuovendo ricerche ed indagini che offrono opportunità di risultati conoscitivi ed applicativi che mostrano importanti potenzialità di ricadute per la crescita e lo sviluppo della comunità.



FONDAZIONE CON IL SUD

QUOTA PARTECIPAZIONE ASSOCIATIVA FONDAZIONE CON IL SUD 2025

Fondazione con il Sud è un ente privato costituito nel 2006 dall'alleanza tra le Fondazioni di origine bancaria e il mondo del terzo settore e del volontariato per promuovere l'infrastrutturazione sociale del Mezzogiorno. La Fondazione si propone di promuovere e potenziare le strutture immateriali per lo sviluppo sociale, civile ed economico del meridione attuando forme di collaborazione e di sinergia con le diverse espressioni delle realtà locali, in un contesto di sussidiarietà e di responsabilità sociale. La Fondazione stimola le energie del territorio a produrre risposte alle esigenze locali, promuovendo la crescita delle reti di solidarietà, sostenendo idee e progetti esemplari capaci di favorire lo sviluppo locale anche attraverso la pubblicazione di bandi.

RAPPORTO DI PATROCINIO

Il rapporto di patrocinio prevede il supporto istituzionale ad organizzazioni non profit con finalità e obiettivi coerenti con gli scopi della Fondazione, che operano con continuità sul territorio, svolgano un'attività particolarmente utile e significativa a favore della comunità ed abbiano conseguito un elevato prestigio e riconoscimento. Il rapporto di patrocinio può comportare la concessione di una sede in comodato presso gli immobili della Fondazione e/o un contributo finanziario annuale a sostegno delle attività istituzionali. La Fondazione designa propri rappresentanti negli organi amministrativi/direttivi. Il rapporto di patrocinio è regolato da apposita convenzione di durata triennale, rinnovabile.

FONDAZIONE ALESSIO PEZCOLLER

Istituita nel 1980 per volere del prof. Alessio Pezcoller, primario chirurgo all'ospedale di Trento, la Fondazione si occupa di promuovere la ricerca in ambito oncologico. Dal 1992 beneficia del patrocinio di Fondazione Caritro e fino al 2025 è stata ospitata a Trento presso l'immobile in via Dordi.

Le attività promosse dalla Fondazione sono suddivise nelle seguenti categorie:

- Premi per l'attività di ricerca, categoria che comprende:
- Iniziative scientifiche e di aggiornamento professionale, tra cui
- Borse di studio ed iniziative a sostegno di giovani ricercatori,
- Attività di comunicazione e divulgazione scientifica

Nel corso del 2025 la Fondazione Pezcoller ha trasferito i propri uffici dal secondo piano dell'immobile di via Dordi, al prestigioso immobile di Palazzo Bortolazzi a Trento, ricevuto come lascito testamentario e recentemente ristrutturato.

Nel 2025 la Fondazione ha supportato la realtà patrocinata con un contributo annuale per il sostegno delle attività istituzionali e la quota annuale prevista a supporto di un piano strategico di sviluppo triennale 25-27 (nel contesto del percorso di competenze "Tra dire e fare").

ACCADEMIA ROVERETANA DEGLI AGIATI

Da più di 250 anni l'Accademia Roveretana degli Agiati è un importante riferimento culturale per la città di Rovereto, per questo dal 2001 Fondazione Caritro le ha riconosciuto il patrocinio.

Fondata nel 1750 per iniziativa di alcuni giovani intellettuali roveretani, ha costituito negli anni un punto di riferimento per l'ambiente culturale roveretano. Dal 2001 beneficia del patrocinio della Fondazione Cassa di Risparmio di Trento e Rovereto ed è ospitata presso la sede della Fondazione in Piazza Rosmini a Rovereto.

L'Accademia si pone l'obiettivo di promuovere lo sviluppo delle scienze, delle lettere e delle arti attraverso la realizzazione delle seguenti attività:

- organizzazione di convegni e conferenze
- progetti di ricerca
- pubblicazione di studi e atti di convegni
- conservazione e valorizzazione del proprio patrimonio culturale (biblioteca, archivi, opere d'arte)

Nel 2025 la Fondazione ha supportato la realtà patrocinata con un contributo annuale per il sostegno delle attività istituzionali e la quota annuale prevista a supporto di un piano strategico di sviluppo triennale 25-27 (nel contesto del percorso di competenze "Tra dire e fare").

ASSOCIAZIONE CULTURALE "ANTONIO ROSMINI"

Costituita nel 1967 con lo scopo di promuovere attività culturali, sociali ed artistiche nella città di Trento e provincia. Dal 2001 beneficia del patrocinio della Fondazione Caritro ed è ospitata presso la sede della Fondazione a Trento dove, oltre agli spazi destinati alle attività amministrative, ha la possibilità di utilizzare la sala conferenze per la realizzazione delle attività culturali aperte al pubblico.

L'associazione organizza annualmente attività di promozione culturale su proposta dei propri associati, ed in collaborazione con altre realtà, realizzando principalmente convegni, conferenze e presentazioni pubbliche. Negli ultimi anni ha inoltre dedicato una parte del proprio budget per la pubblicazione di volumi.

L'attività culturale si suddivide principalmente in:

- cicli tematici di conferenze e conferenze a tema;
- recital, concerti, proiezioni di film;
- presentazioni di libri

Nel corso del 2025 l'Associazione Rosmini ha trasferito i propri uffici dal piano terra al secondo piano dell'immobile di via Dordi, andando a presidiare gli spazi che erano occupati dalla Fondazione Pezcoller, trasferitasi nella nuova sede.

Nel 2025 la Fondazione ha supportato la realtà patrocinata con un contributo annuale per il sostegno delle attività istituzionali.

FONDAZIONE TRENTINA PER IL VOLONTARIATO SOCIALE

Costituita dalla Fondazione Caritro nel 1998 a seguito della conclusione degli scopi della Società Mutuo Soccorso Artieri di Trento con l'obiettivo di promuovere e sostenere le attività di volontariato sociale. Fin dalla sua costituzione beneficia del patrocinio della Fondazione Caritro ed è ospitata a Trento nell'immobile di via Dordi.

Lo scopo della promozione e valorizzazione delle progettazioni con logiche di rete del sistema del volontariato sociale viene perseguito nel contesto delle seguenti categorie azione:

- Sostegno finanziario alle associazioni del territorio:
- Iniziative proprie della Fondazione programmate in collaborazione con realtà pubbliche e del privato sociale
- Adesione ad iniziative di particolare interesse, anche nella logica di collaborazione attiva con il territorio:
- Partecipazione a bandi nazionali o europei

Nel 2025 la Fondazione ha supportato la realtà patrocinata con un contributo annuale per il sostegno delle attività istituzionali e la quota annuale prevista a supporto di un piano strategico di sviluppo triennale 25-27 (nel contesto del percorso di competenze "Tra dire e fare").



SPECIFICI ACCORDI E CONVENZIONI

UNIVERSITÀ DEGLI STUDI DI TRENTO

Ripensare la diagnosi e il monitoraggio delle malattie polmonari attraverso lo studio e la comprensione dei meccanismi di interazione degli ultrasuoni con il tessuto polmonare.

L'obiettivo del progetto è di utilizzare un ultrasuono per analizzare la dimensione e la distribuzione delle bolle d'aria presenti nei polmoni, le quali cambiano a seconda della malattia; per questo si vogliono effettuare degli esperimenti che imitano il polmone per migliorare la comprensione dell'interazione tra le onde ultrasoniche e il tessuto polmonare.

SCALABLE QUANTUM SIMULATION OF YUKAWA-SYK HOLOGRAPHY -SQUASH

L'obiettivo del progetto è avvicinarsi alla materia quantistica olografica tramite un modello chiamato Yukawa-SYK, volto a mappare la complessità quantistica implementazioni scalabili in un sistema QED a cavità.

SOPHOS - STRUCTURE AND OPERATOR PRESERVING HIGH ORDER SCHEMES FOR THERMODYNAMICALLY COMPATIBLE HYPERBOLIC PDE SYSTEMS

In questo progetto biennale si svilupperanno nuovi schemi numerici con proprietà matematicamente dimostrabili per alcuni dei sistemi iperbolici di equazioni differenziali parziali (PDE). Il campo di ricerca è di interesse diretto per la simulazione di flussi geofisici su larga scala nell'ingegneria civile e ambientale. Si progetteranno nuovi schemi numerici che seguono da vicino la recente analisi teorica delle soluzioni deboli dissipative a livello discreto.

DATI, SALUTE E TERRITORIO: APPROCCI INNOVATIVI ALLA NEUROLOGIA PEDIATRICA IN TRENTINO

I disturbi neuropsichiatrici nell'infanzia e nell'adolescenza sono sempre più frequenti e complessi, con un significativo peso sulla salute pubblica e richiedono interventi tempestivi. La definizione di una diagnosi e di un trattamento appropriato richiede un lungo periodo di tempo, durante il quale la condizione può aggravarsi. Questo progetto promosso in collaborazione con ASUIT U.O. Neuropsichiatria ha l'obiettivo di sviluppare modelli predittivi e generativi per una diagnosi più precoce e personalizzata, e per migliorare la qualità della vita dei pazienti e le loro famiglie durante il percorso terapeutico. Il progetto è volto a favorire un miglioramento della precisione diagnostica, protocolli diagnostici e terapeutici innovativi, sostenibilità e replicabilità, personalizzazione dei trattamenti e rafforzamento delle competenze sul sistema sanitario.

- Sviluppo delle culture della pace: formazione di insegnanti di scuola superiore per fornire loro le competenze necessarie per orientare gli/le studenti/esse e l'organizzazione di una giornata di riflessione e dibattito
- Progetto TESI (Technical Educational Support for Higher Education Students Initiative): costruire un'infrastruttura volta a garantire il diritto di accesso allo studio per studenti palestinesi che vivono nei territori interessati dal conflitto (attività erogate a distanza)

PERCORSO FORMATIVO CONGIUNTO UNITRENTO-SISSA TRIESTE

Nel dicembre 2024 l'Università di Trento ha rinnovato per ulteriori due anni accademici l'importante accordo di collaborazione sottoscritto nel 2010 con la prestigiosa Istituzione accademica Scuola internazionale superiore di studi avanzati (SISSA) di Trieste. L'obiettivo del Programma è sviluppare la collaborazione scientifica e didattica attraverso percorsi di studio condivisi di alto livello destinati a studenti di alto profilo, adeguatamente selezionati, cui viene data la possibilità di avere un reale e diretta esperienza di attività di ricerca scientifica sviluppata nei laboratori presso l'ente partner.

COLLEGIO CLESIO

L'obiettivo è valorizzare il talento dei giovani e favorire la loro crescita in un contesto universitario e cittadino accogliente, vivace e ricco di stimoli. Il Collegio si propone come luogo di incontro e di fermento culturale per la comunità trentina, offrendo un ambiente multiculturale ricco e stimolante che consente agli allievi di essere in contatto con studiosi, ricercatori, dottorandi e personaggi di spicco coinvolti nelle iniziative organizzate dall'Ateneo, aperte anche al territorio



FONDAZIONE EURICSE

PERCORSO DI SVILUPPO ORGANIZZATIVO E MANAGERIALE PER ETS

Euricse svolge un ruolo di facilitazione, supporto e monitoraggio nel contesto di percorso è finalizzato ad offrire agli enti di terzo settore che agiscono nell'ambito della cultura e del sociale con crescenti livelli di esperienza, maturità organizzativa ed ambizioni di professionalità, delle competenze per lo sviluppo strategico ed organizzativo della propria realtà in ottica triennale.

ACCOMPAGNAMI – COMUNITÀ INTRAPRENDENTI

Per comunità intraprendenti si intendono tutte quelle pratiche di trasformazione sociale frutto di processi di organizzazione dal basso attuati da gruppi di persone o organizzazioni che si attivano all'interno del proprio territorio per sperimentare collettivamente soluzioni innovative di sviluppo socio-economico dal cui successo può dipendere il futuro delle loro comunità. Il ruolo di Euricse nel contesto del percorso che, con questa configurazione, si conclude del 2025, è di supportare il processo di organizzazione dal basso di alcune comunità con l'apporto di competenze esperte in grado di facilitare anche forme di sostenibilità economica.

ATTIVITÀ DI FORMAZIONE

- **MASTER GIS - Master universitario in Gestione di Imprese Sociali**
La trentesima edizione del Master GIS rinnova il proprio programma didattico proseguendo nella sua missione di formare manager di imprese sociali, sia giovani neolaureati che professionisti già inseriti nel mondo del lavoro. Il progetto formativo integra diversi livelli di apprendimento e viene favorito lo scambio di esperienze, la condivisione di pratiche e di risorse, con l'intento di costruire un patrimonio di conoscenza condiviso e arricchire la crescita professionale di tutti i partecipanti.
- **Seminari di credito in Università**
L'intento di questa nuova area di azione è di offrire iniziative formative sul tema dell'economia in diversi percorsi di studio universitari di vari contesti disciplinari quali Economia, Sociologia o Giurisprudenza, i fondamenti conoscitivi dell'economia sociale, ma anche di diffondere presso i giovani la consapevolezza del potenziale innovativo delle organizzazioni dell'economia sociale.
- **Percorso di alta formazione su co-programmazione e co-progettazione**
Negli ultimi anni sempre più territori stanno sperimentando la co-programmazione e la co-progettazione come innovativa modalità di regolazione dei rapporti tra PA e privato sociale, al fine di rispondere in modo più efficace ed efficiente ai crescenti e nuovi bisogni sociali dei territori e delle comunità.
Il nuovo percorso formativo intende offrire agli attori coinvolti in queste pratiche lo sviluppo di competenze collaborative e tecniche per avviare e gestire tavoli di co-progettazione e co-programmazione.

FONDAZIONE FIEMME PER

A partire dal 2024 è stato sottoscritto un accordo di collaborazione tra Fondazione Caritro e Fondazione FiemmePer in riferimento al comune intento condiviso di sviluppare e sperimentare forme innovative di relazione e modelli comunitari, attraverso:

- la facilitazione di relazioni e progetti comuni di sviluppo territoriale, anche di tipo organizzativo;
- sinergie tra le varie parti attrici del territorio, per definire un modello di comunità intraprendente;
- iniziative atte a promuovere la crescita culturale, il confronto, la condivisione di saperi e conoscenze, il dialogo tra generazioni dentro e fuori dalle proprie Comunità.

Nel corso del 2025 sono state promosse le seguenti azioni:

- Co-programmazione e organizzazione del primo incontro nazionale delle Comunità Intraprendenti a Cavalese, in collaborazione con Euricse
- Occasioni di incontro con le realtà nei territori di Fiemme e limitrofi per la presentazione delle iniziative promosse da Fondazione Caritro ed ascolto dei bisogni espressi o delle proposte di progetti da soggetti della comunità.
- Supporto logistico ed organizzativo su eventi previsti nei territori della Val di Fiemme che vengono promossi dalla Fondazione, come la tappa del percorso della mostra itinerante Display da dicembre 24 a marzo 25.



BANDI PER IL CO-FINANZIAMENTO DI PROGETTI

BANDI PROMOSSI DALLA FONDAZIONE NEL 2025

La tabella che segue riporta i dati relativi a tutti i bandi promossi dalla Fondazione nel corso del 2025 anche con risorse di competenza di altri esercizi (nel caso di bandi che utilizzano risorse di diversi anni di competenza sono riportati i dati complessivi).

Le informazioni fornite in questa tabella non possono dunque essere interamente confrontate con le tabelle di sintesi precedentemente riportate che forniscono unicamente dati relativi alle delibere di competenza del 2025.

Vengono evidenziati in grassetto i nuovi bandi promossi per la prima volta nel 2025.

| BANDO | BUDGET STANZIATO | PROGETTI PRESENTATI | PROGETTI SOSTENUTI | CONTIBUTI DELIBARATI | IMPORTO MEDIO DELIBERATO |
|--|------------------|---------------------|--------------------|----------------------|--------------------------|
| Bando Ricerca umanistica e sociale | 400.000 € | 16 | 6 | 400.000 € | 66.667 € |
| Trasmettiamo la ricerca | 50.000 € | 4 | 2 | 6.940 € | 3.470 € |
| Bando ricerca e sviluppo 2024/2025 | 700.000 € | 16 | 8 | 700.000 € | 87.500 € |
| Bando Reti Scuola Territorio | 370.000 € | 37 | 29 | 370.000 € | 12.759 € |
| Bando Formazione cultura | 250.000 € | 30 | 21 | 245.000 € | 11.667 € |
| Bando Reti per l'educazione musicale 2025-26 | 150.000 € | 18 | 15 | 150.000 € | 10.000 € |
| Bando per il volontariato culturale - prima scadenza | 400.000 € | 33 | 22 | 155.000 € | 7.045 € |
| Bando per il volontariato culturale - seconda scadenza | - | 65 | 38 | 245.000 € | 6.447 € |
| Bando percorsi di crescita culturale | 210.000 € | 35 | 15 | 210.000 € | 14.000 € |
| Bando Memoria | 150.000 € | 30 | 12 | 150.000 € | 12.500 € |
| Bando cultura ambientale | 150.000 € | 28 | 16 | 150.000 € | 9.375 € |
| Bando annuale Eventi culturali | 440.000 € | 62 | 34 | 440.000 € | 12.941 € |
| Bando annuale Produzioni culturali | 400.000 € | 44 | 28 | 400.000 € | 14.286 € |
| Bando Archivi | 150.000 € | 9 | 7 | 150.000 € | 21.429 € |
| Bando Comunità Inclusive | 150.000 € | 9 | 6 | 74.900 € | 12.483 € |
| Bando cultura e sport per il sociale | 180.000€ | 14 | 9 | 127.133 € | 14.126 € |
| GIC - Giovani Idee per la Comunità | 100.000€ | 20 | 10 | 47.100 € | 4.710 € |



| | | | | | |
|--|-------------------|------------|---------------------------|-------------------|-------------------|
| Bando per piano di sviluppo strategico (percorso Tra dire e fare - seconda edizione) | 300.000 € | 10 | 6 | 300.000 € | 50.000 € |
| Bando Post-doc | 400.000 € | 52 | | | |
| Bando ricerca e sviluppo 2025/2026 | 700.000 € | | termine 6 marzo 2026 | | |
| Bando digitale per la cultura 2025/2026 | 400.000 € | | termine 15 ottobre 2026 | | |
| Bando per piano di sviluppo strategico (percorso Tra dire e fare - terza edizione) | 380.000 € | | termine 30 giugno 2026 | | |
| Bando Movimenti | 50.000 € | | In fase di programmazione | | |
| Bando Benessere FABER | 150.000 € | | In fase di programmazione | | |
| Bando per progetti sperimentati di realtà scolastiche con logiche di Comunità educanti | 250.000 € | | In fase di programmazione | | |
| Bando Reti scuola territorio 2026 | 500.000 € | | in fase di programmazione | | |
| Bando filiere formazione lavoro | 450.000 € | | in fase di programmazione | | |
| Bando Comunità inclusive 2025/26 | 300.000 € | | in fase di programmazione | | |
| Bando comunità di progettazione sociale | 400.000 € | | In fase di programmazione | | |
| Bando welfare km0 | 300.000 € | | In fase di programmazione | | |
| GIC - Giovani Idee per la Comunità 2026 | 110.000 € | | In fase di programmazione | | |
| TOTALE | 6.110.000€ | 532 | 284 | 4.321.073€ | 15.215,05€ |

1. Il Bando ricerca e sviluppo 2024-25 è stato promosso in collaborazione con Fondazione Cariverona ed ha previsto un budget complessivo di 1.900.000 euro. Nella tabella si riportano i dati relativi al budget ed ai progetti presentati a Fondazione Caritro. Le risorse utilizzate erano state stanziare nell'esercizio 2024.

2. Il Bando Formazione cultura prevede un budget di 250.000 euro di competenza 2024

3. Il Bando GIC 2025 prevede un budget di 100.000 euro di competenza 2024

4. Il Bando per il sostegno di progetti di sviluppo strategico prevede un budget di 300.000 euro di competenza 2024

SINTESI DEI BANDI PROMOSSI DALLA FONDAZIONE NEGLI ULTIMI 10 ANNI

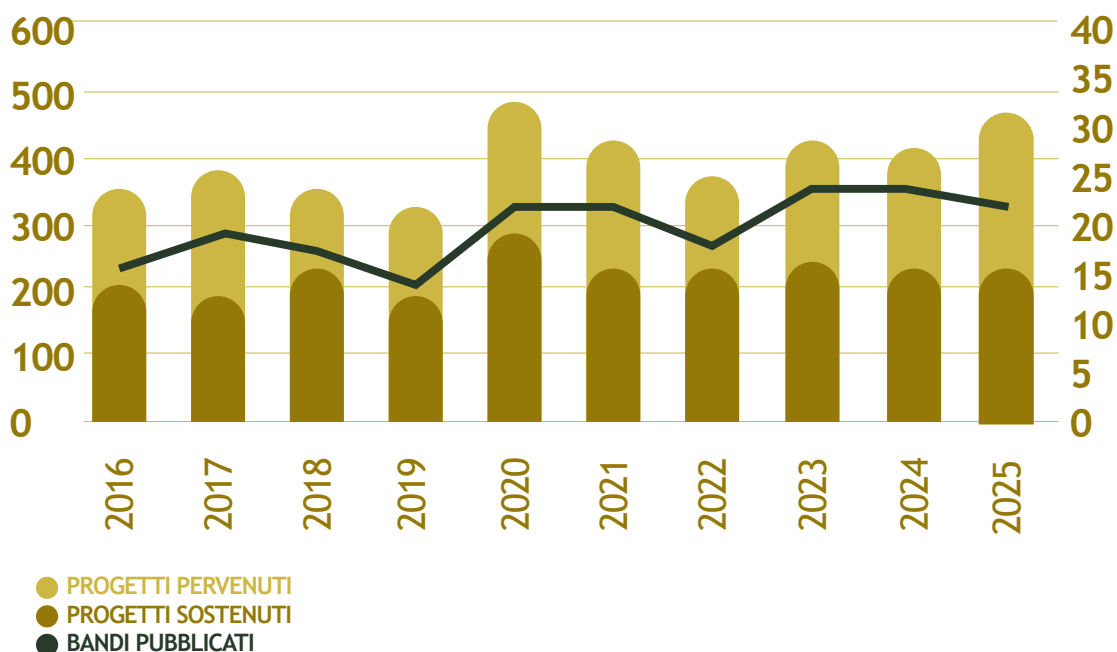

MODALITÀ DI GESTIONE DEI BANDI

La programmazione dei bandi della Fondazione per l'anno successivo inizia nel secondo semestre dell'esercizio in corso, dopo l'approvazione del Programma Pluriennale di Attività mentre la loro pubblicazione viene avviata da novembre, dopo l'approvazione del Documento Programmatico Previsionale Annuale (DPPA) e l'invio di questo documento all'Autorità di Vigilanza sulle Fondazioni.

I bandi vengono programmati sulla base delle indicazioni fornite nei documenti programmatici pluriennale ed annuale di riferimento sulla base di analisi di contesto dello scenario locale e di eventuali precedenti edizioni.

La pubblicazione dei bandi viene resa nota a tutte le realtà interessate tramite il sito della Fondazione, la newsletter e la promozione sui social media. Laddove risulti funzionale ad una spiegazione tecnica dei contenuti o ad una maggiore veicolazione delle opportunità offerte dai bandi, si prevedono eventi di presentazione pubblica presso le sale conferenze della Fondazione o tramite webinar on-line.

I progetti vengono presentati attraverso il sistema di Richieste online (ROL) che prevede la possibilità di compilare il progetto, gestire le comunicazioni collegate e presentare la documentazione richiesta per la rendicontazione.

LE PROCEDURE DI VALUTAZIONE DEI PROGETTI PRESENTATI

In base al Regolamento Attività Istituzionale, tutti i progetti sostenuti dalla Fondazione sono sottoposti a valutazione ex ante, in itinere ed ex post.

VALUTAZIONE EX-ANTE

Il Consiglio di Gestione effettua la valutazione ex ante di tutte le proposte che vengono presentate nel contesto delle diverse tipologie di intervento, al fine di verificare la coerenza con gli obiettivi programmatici della Fondazione e la qualità della progettazione. In particolare, per la valutazione dei progetti presentati nell'ambito dei Bandi la Fondazione si avvale dell'istruttoria formale compiuta dalla struttura, di apposite Commissioni Consultive e del parere di uno o più esperti esterni (di seguito "referee"), facendo sempre riferimento ai criteri e modalità di valutazione previsti ed elencati da ciascun Bando.

VALUTAZIONE IN ITINERE

Le procedure di valutazione in itinere sono determinate dal Consiglio di Gestione in base alle diverse tipologie di intervento. Di norma, per i progetti con durata superiore ad un anno si prevede la valutazione dei progetti in corso d'opera, anche tramite referee esterni. Nell'ambito della valutazione in itinere, nel corso del 2025 la Fondazione ha continuato quanto avviato nel 2022 in via sperimentale per l'attività di monitoraggio dei progetti pluriennali sostenuti.

VALUTAZIONE EX-POST

Tutti i progetti sostenuti vengono valutati ed analizzati alla loro conclusione. La valutazione ex post dei progetti sostenuti viene effettuata dal Consiglio di Gestione avvalendosi anche del parere di valutatori esterni, individuati preferibilmente tra quelli che hanno svolto la valutazione ex ante. La valutazione tiene conto anche della verifica tecnica dei rendiconti e della coerenza tra quanto realizzato e quanto originariamente atteso. La documentazione conclusiva deve contenere una relazione dettagliata dell'attività svolta, la rendicontazione analitica delle spese sostenute ed una documentazione dettagliata delle modalità messe in atto per rendere visibile il contributo della Fondazione nei materiali di comunicazione.

PROCEDURE PER LA SCELTA DEI REFEREE

In base al Regolamento Attività Istituzionale, la Fondazione valuta i progetti presentati nel contesto dei bandi anche grazie al coinvolgimento di esperti esterni (referee).

Il Consiglio di Gestione provvede alla scelta dei referee tenendo conto della complessità di ciascun bando e dell'impegno finanziario previsto. Ove possibile, viene assicurata un'adeguata rappresentanza di genere dei profili coinvolti. I referee devono avere adeguata e documentata esperienza di gestione o valutazione di attività nel campo di riferimento del Bando oppure del o dei progetti che vengono assegnati. Non possono essere nominati referee coloro che si trovano in situazioni di conflitto d'interesse rispetto ai progetti da valutare.

Come da prassi seguita a livello nazionale e internazionale, la Fondazione mantiene la riservatezza dei nomi dei referee coinvolti nelle valutazioni dei progetti in modo da garantire la massima indipendenza e oggettività di giudizio. Ciascun referee non conosce gli altri esperti esterni coinvolti ed esprime i propri giudizi attribuendo un punteggio in autonomia ed in base alla documentazione completa del bando, dei progetti, delle schede valutative che contengono i criteri di valutazione definiti all'interno del bando. Ai referee viene inoltre chiesto un parere circa il bando nel suo complesso al fine di riportare eventuali suggerimenti volti a migliorare la programmazione delle successive edizioni.

SINTESI DEI PROCESSI DI PROGRAMMAZIONE E GESTIONE DEI BANDI

PROGRAMMAZIONE

| | | |
|-------------|---|------------------------------|
| giugno | PPA - Programma Pluriennale di Attività | da febbraio a giugno |
| settembre | DPPA - Documento Programmatico Previsionale Annuale | da giugno a settembre |
| novembre | Approvazione autorità di vigilanza | |
| da novembre | Avvio pubblicazione dei bandi | continua nel corso dell'anno |

GESTIONE

| FASE | AZIONE PREVISTA | STRUMENTI O PRESIDI |
|---|---|--|
| promozione | <ul style="list-style-type: none"> • pubblicazione • divulgazione • diffusione | <ul style="list-style-type: none"> • sito internet • presentazioni pubbliche • newsletter • canali social |
| sportelli informativi | <ul style="list-style-type: none"> • approfondimento contenuti e regole del bando • supporto su coerenza e completezza delle idee/proposte rispetto al bando | <ul style="list-style-type: none"> • contatti telefonici • mail • incontri su appuntamento |
| percorsi di facilitazione (se previsti dal bando) | <ul style="list-style-type: none"> • eventuale supporto nella contestualizzazione dell'intervento • analisi di scenario e/o dei bisogni • supporto su modalità e strumenti di progettazione | <ul style="list-style-type: none"> • incontri o percorsi facilitati • laboratori di progettazione |
| presentazione progetti | <ul style="list-style-type: none"> • compilazione di modulistica con le informazioni previste in base a ciascun bando | <ul style="list-style-type: none"> • piattaforma ROL |
| valutazione ex ante dei progetti | <ul style="list-style-type: none"> • istruttoria dei requisiti formali richiesti da ciascun bando • valutazione della documentazione presentata | <ul style="list-style-type: none"> • staff della Fondazione • valutatori esperti esterni (referee) • Commissioni Consultive del Consiglio • Consiglio di Gestione |
| valutazione in itinere dei progetti | <ul style="list-style-type: none"> • Monitoraggio (per alcuni bandi selezionati si prevede di seguire i progetti in corso d'opera) • Supporto o valutazione (nei casi di mutamenti significativi dei progetti in corso) • Analisi documentazione periodica (a conclusione di ciascuna fase annuale, per progetti pluriennali) | <ul style="list-style-type: none"> • staff della Fondazione (tramite questionari, focus group, incontri su appuntamento, visite ai progetti) • valutatori esperti esterni (referee)" |
| valutazione ex-post dei progetti | <ul style="list-style-type: none"> • Analisi progetti conclusi (relazione dettagliata dell'attività svolta e dei risultati conseguiti) • Analisi delle rendicontazioni analitiche (delle spese sostenute e delle entrate conseguite, anche in riferimento a quanto preventivato nel progetto presentato) • Verifica visibilità (modalità messe in atto per rendere visibile il contributo degli enti sostenitori nei materiali di comunicazione) | <ul style="list-style-type: none"> • staff della Fondazione • Commissioni Consultive del Consiglio • valutatori esperti esterni (referee) • Consiglio di Gestione" |

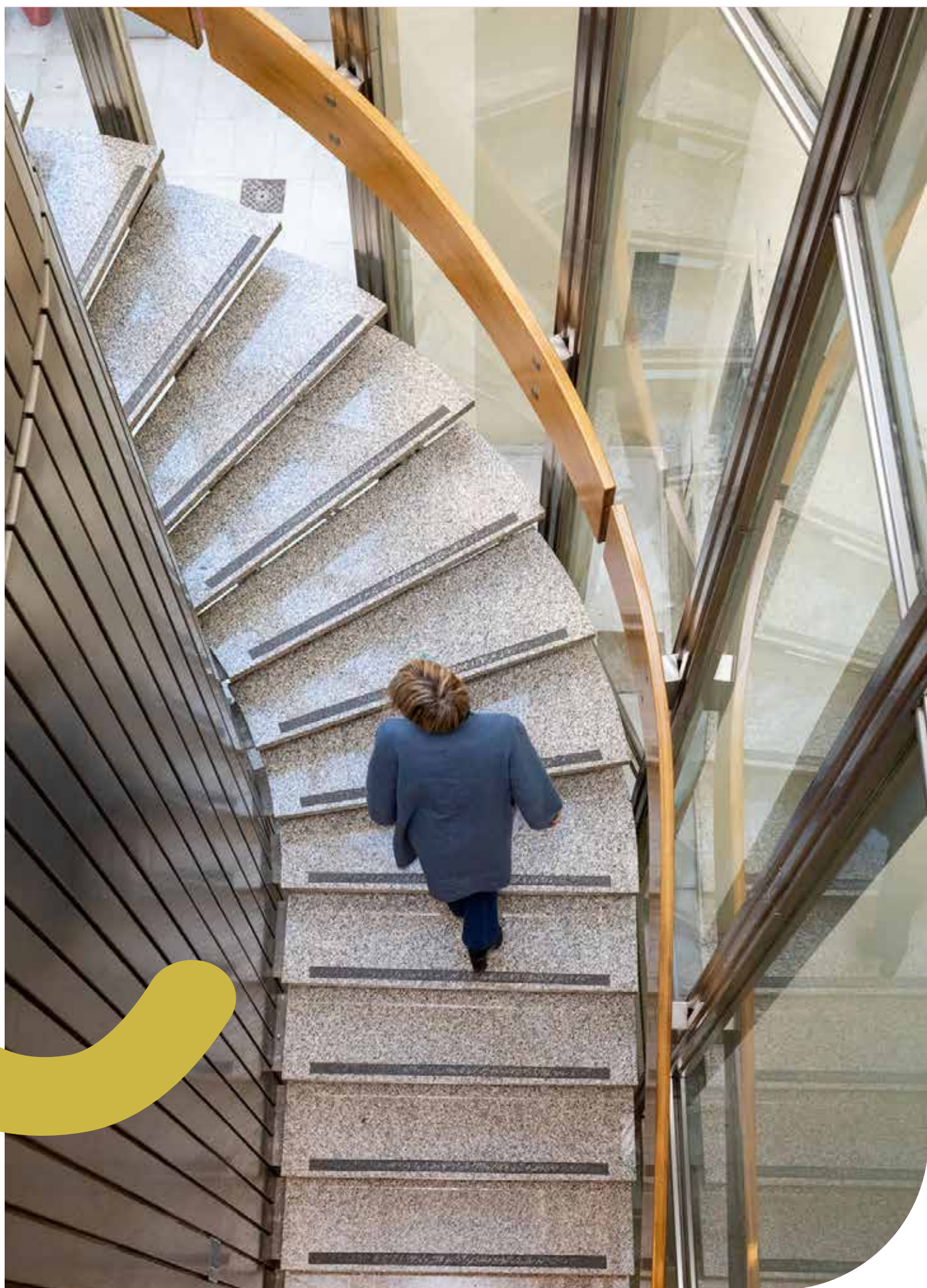

RICERCA SCIENTIFICA E TECNOLOGICA

BANDO RICERCA UMANISTICA E SOCIALE

Lo scopo di questo bando è di stimolare e sostenere progetti di ricerca su tematiche umanistiche e sociali che prevedano risultati conoscitivi o applicativi di interesse per la collettività, anche grazie al coinvolgimento attivo di giovani ricercatrici e ricercatori.

| EDIZIONE 2025 | |
|------------------------------|-----------|
| Budget complessivo | 400.000 € |
| Progetti presentati | 16 |
| Progetti sostenuti | 6 |
| Totale contributi deliberati | 400.000 € |

BANDO POST-DOC

Questo bando intende offrire opportunità di crescita professionale a giovani ricercatrici e ricercatori attraverso il sostegno a progetti di ricerca che prevedano risultati conoscitivi e ricadute applicative per la comunità e che siano promossi in collaborazione con realtà di ricerca.

| EDIZIONE 2025 | |
|------------------------------|-----------|
| Budget complessivo | 400.000 € |
| Progetti presentati | 52 |
| Progetti sostenuti | / |
| Totale contributi deliberati | / |

BANDO RICERCA E SVILUPPO

L'obiettivo del bando è sostenere progetti di ricerca applicata volti a sviluppare nuovi processi, prodotti o servizi, frutto della collaborazione tra imprese, centri di ricerca e comunità locali. I progetti dovranno non solo rispondere in modo concreto ai bisogni di innovazione delle aziende, ma anche contribuire alla crescita di competenze e conoscenze nei giovani ricercatori/ricercatrici, generando al tempo stesso ricadute positive per i territori.

L'edizione 2025/26 del bando è promossa in collaborazione con la Fondazione Cariverona, proponendo un budget complessivo di 1.900.000 euro.

| EDIZIONE 2025 | |
|--------------------------------|-----------|
| Budget complessivo | 700.000 € |
| Termine presentazione progetti | |
| Progetti presentati | 7 |
| Progetti sostenuti | |
| Totale contributi deliberati | |
| Esito conclusivo | |

BANDO RETI SCUOLA-TERRITORIO

Questo bando promuove la crescita qualitativa dell'offerta formativa del territorio facilitando la collaborazione tra realtà scolastiche e altre realtà locali. L'obiettivo del bando è di:

- stimolare le realtà scolastiche a progettare in rete con le realtà del contesto territoriale
- promuovere la cultura della progettazione che preveda il coinvolgimento attivo di giovani studenti e studentesse nella ideazione, nella programmazione e nella realizzazione di proposte di progetto che rispondano ai bisogni delle comunità di riferimento
- affrontare temi di attualità e problematiche giovanili anche in linea con l'insegnamento dell'educazione civica e alla cittadinanza attiva
- sviluppare nei giovani studenti e nelle giovani studentesse competenze trasversali concretamente spendibili in qualità di cittadini e cittadine attive

| EDIZIONE 2025 | |
|------------------------------|-----------|
| Budget complessivo | 370.000 € |
| Progetti presentati | 37 |
| Progetti sostenuti | 29 |
| Totale contributi deliberati | 370.000 € |

BANDO FORMAZIONE-CULTURA 2025

Tramite questo bando la Fondazione intende sostenere progetti promossi da realtà culturali del territorio che - in collaborazione con le realtà formative e con il coinvolgimento attivo di giovani alunni, alunne, studenti e studentesse - sperimentino attività e iniziative che perseguono finalità educative e obiettivi di benessere in ambito scolastico attraverso l'uso dei linguaggi dell'arte e della cultura.

Gli obiettivi tengono conto anche dell'intento di promuovere e diffondere le logiche e i principi dei processi di apprendimento non formale.

| EDIZIONE 2025 | |
|------------------------------|-----------|
| Budget complessivo | 250.000 € |
| Progetti presentati | 30 |
| Progetti sostenuti | 21 |
| Totale contributi deliberati | 250.000€ |

BANDO RETI PER L'EDUCAZIONE MUSICALE 2025

Tramite questo bando, promosso in collaborazione con il Servizio istruzione della Provincia autonoma di Trento, si intendono sostenere percorsi condivisi tra Scuole Musicali e Istituti Comprensivi con logiche di collaborazione, con l'obiettivo di favorire:

- l'educazione musicale a gruppi di studenti e studentesse appartenenti alle classi terze, quarte e quinte di scuola primaria tramite modalità di apprendimento cooperativo e di acquisizione di competenze trasversali
- lo sviluppo di comunità educanti e di progettazione che prevedano modalità di ingaggio e di impegno equamente condiviso tra Scuole Musicali e Istituti Comprensivi
- un investimento nelle competenze delle e dei docenti coinvolti nell'offerta formativa delle scuole e nella disseminazione delle buone pratiche

| EDIZIONE 2025 | |
|------------------------------|-----------|
| Budget complessivo | 150.000 € |
| Progetti presentati | 18 |
| Progetti sostenuti | 15 |
| Totale contributi deliberati | 150.000 € |

BANDI PER IL VOLONTARIATO CULTURALE

Il bando Volontariato culturale è promosso con l'obiettivo di sostenere progetti culturali capaci di valorizzare il protagonismo del volontariato come motore di attivazione delle comunità locali.

L'iniziativa intende favorire la costruzione e il consolidamento di reti territoriali, promuovendo la partecipazione della cittadinanza e la realizzazione di iniziative culturali in grado di arricchire l'offerta culturale e di generare occasioni di incontro, scambio e collaborazione tra diversi soggetti del territorio.

Il bando prevede due termini di presentazione dei progetti per facilitare anche la realizzazione di iniziative culturali di più breve periodo. Le realtà interessate possono inoltre accedere al supporto di Ufficio Svolta - spazio per la progettazione sociale, che offre uno sportello di consulenza e accompagnamento a sostegno dello sviluppo delle idee progettuali.

| EDIZIONE 2025 | |
|---|-----------------|
| Budget complessivo | 400.000 € |
| Termine presentazione progetti prima scadenza | 23 gennaio 2025 |
| Progetti presentati | 33 |
| Progetti sostenuti | 23 |
| Totale contributi deliberati | 155.000 € |
| Termine presentazione progetti seconda scadenza | 20 maggio 2025 |
| Progetti presentati | 65 |
| Progetti sostenuti | 18 |
| Totale contributi deliberati | 245.000 € |

BANDO CULTURA AMBIENTALE

Il bando Cultura ambientale è con l'obiettivo di sostenere progetti culturali capaci di promuovere il dibattito pubblico locale sui temi della crisi climatica e delle sue ricadute sociali, contribuendo alla diffusione di una cultura della sostenibilità ambientale e dello sviluppo sostenibile nel territorio. L'iniziativa intende inoltre favorire l'attivazione delle comunità locali, stimolando la nascita e il rafforzamento di reti civiche, di volontariato e di attivismo impegnate nella promozione di pratiche virtuose per ridurre l'impatto ambientale e sociale delle attività progettuali.

Il bando si articola in diverse fasi - candidatura delle idee, laboratorio di progettazione e presentazione dei progetti - e prevede un percorso di accompagnamento realizzato in collaborazione con l'associazione Ci sarà un bel clima e con Ufficio Svolta, che offrono momenti di approfondimento, supporto alla progettazione e sportelli di consulenza per le reti proponenti.

| EDIZIONE 2025 | |
|--------------------------------|-----------------|
| Budget complessivo | 150.000 € |
| Termine presentazione progetti | 20 ottobre 2025 |
| Progetti presentati | 28 |
| Progetti sostenuti | 16 |
| Totale contributi deliberati | 150.000 € |

BANDO MEMORIA

Questo bando è volto a favorire il recupero e la valorizzazione della Memoria, sostenendo progetti sviluppati con logiche di rete da realtà di volontariato culturale che coinvolgono attivamente le nuove generazioni.

I progetti di raccolta, analisi, conservazione e successiva valorizzazione di testimonianze, materiale e/o documentazione memoriale di interesse collettivo devono coniugare i temi della Memoria con quelli della Contemporaneità, stimolando riflessioni critiche su tematiche legate non solo al passato ma anche all'attualità.

| EDIZIONE 2025 | |
|------------------------------|-----------|
| Budget complessivo | 150.000 € |
| Progetti presentati | 30 |
| Progetti sostenuti | 12 |
| Totale contributi deliberati | 150.000€ |

BANDO CRESCITA CULTURALE

Il bando Percorsi di crescita culturale è promosso con l'obiettivo di sostenere progetti capaci di favorire la crescita artistica e professionale di artisti, artiste e operatori culturali, promuovendo al contempo il rafforzamento organizzativo delle realtà culturali del territorio. L'intervento intende contribuire allo sviluppo del sistema culturale locale attraverso la collaborazione tra enti e la realizzazione di eventi e produzioni artistiche in grado di arricchire l'offerta culturale della provincia.

EDIZIONE 2025

| | |
|--------------------|-----------|
| Budget complessivo | 210.000 € |
|--------------------|-----------|

| | |
|--------------------------------|-----------------|
| Termine presentazione progetti | 5 febbraio 2025 |
|--------------------------------|-----------------|

| | |
|---------------------|----|
| Progetti presentati | 35 |
|---------------------|----|

| | |
|--------------------|----|
| Progetti sostenuti | 15 |
|--------------------|----|

| | |
|------------------------------|-----------|
| Totale contributi deliberati | 210.000 € |
|------------------------------|-----------|

BANDO EVENTI CULTURALI

Il bando è volto a favorire la crescita qualitativa del sistema culturale sostenendo progetti di eventi di rilevanza artistica e culturale sviluppati con logiche di rete e che prevedano di:

- accrescere la partecipazione e fruizione culturale di un pubblico ampio
- valorizzare l'apporto professionale di giovani artisti, artiste, operatori e operatrici culturali
- coinvolgere altre realtà culturali, anche extra-provinciali, nella progettazione degli eventi culturali

EDIZIONE 2025

| | |
|--------------------|-----------|
| Budget complessivo | 440.000 € |
|--------------------|-----------|

| | |
|---------------------|----|
| Progetti presentati | 62 |
|---------------------|----|

| | |
|--------------------|----|
| Progetti sostenuti | 34 |
|--------------------|----|

| | |
|------------------------------|----------|
| Totale contributi deliberati | 440.000€ |
|------------------------------|----------|

BANDO ANNUALE PRODUZIONI CULTURALI

Il bando è volto a favorire la vivacità dell'offerta del sistema culturale trentino sostenendo produzioni culturali originali con finalità divulgative che prevedano anche il coinvolgimento di giovani artisti e artiste, operatori e operatrici culturali.

| EDIZIONE 2025 | |
|------------------------------|-----------|
| Budget complessivo | 400.000 € |
| Progetti presentati | 44 |
| Progetti sostenuti | 28 |
| Totale contributi deliberati | 400.000€ |

BANDO CULTURA E SPORT PER IL SOCIALE

Il bando è promosso in collaborazione con Sparkasse con l'obiettivo di sostenere progetti capaci di promuovere l'inclusione sociale attraverso attività culturali, artistiche e sportive rivolte a persone in condizioni di fragilità. L'iniziativa mira inoltre a rafforzare il coinvolgimento della comunità nella realizzazione dei progetti, promuovendo il crowdfunding non solo come strumento di raccolta fondi, ma anche come occasione di partecipazione attiva e di sostegno diffuso alle iniziative sociali del territorio.

Il bando si articola in diverse fasi - formazione sul crowdfunding, presentazione e selezione dei progetti e attivazione delle campagne di raccolta fondi sulla piattaforma Ginger Crowdfunding- con l'obiettivo di rafforzare nelle organizzazioni competenze di comunicazione, engagement e fundraising.

A supporto delle reti progettanti è stato attivato lo sportello di Ufficio Svolta.

| EDIZIONE 2025 | |
|--------------------------------|---------------|
| Budget complessivo | 150.000 € |
| Termine presentazione progetti | 1 luglio 2025 |
| Progetti presentati | 14 |
| Progetti sostenuti | 9 |
| Totale contributi deliberati | 127.133 € |

BANDO ARCHIVI

Il bando sostiene la tutela, la salvaguardia e la valorizzazione del patrimonio artistico, culturale, sociale e ambientale del territorio, a partire dalla conservazione delle sue fonti documentarie, per promuoverne l'accessibilità e la fruibilità in favore della collettività e soprattutto delle nuove generazioni.

EDIZIONE 2025

| | |
|--------------------|-----------|
| Budget complessivo | 150.000 € |
|--------------------|-----------|

| | |
|---------------------|---|
| Progetti presentati | 9 |
|---------------------|---|

| | |
|--------------------|---|
| Progetti sostenuti | 7 |
|--------------------|---|

| | |
|------------------------------|----------|
| Totale contributi deliberati | 150.000€ |
|------------------------------|----------|

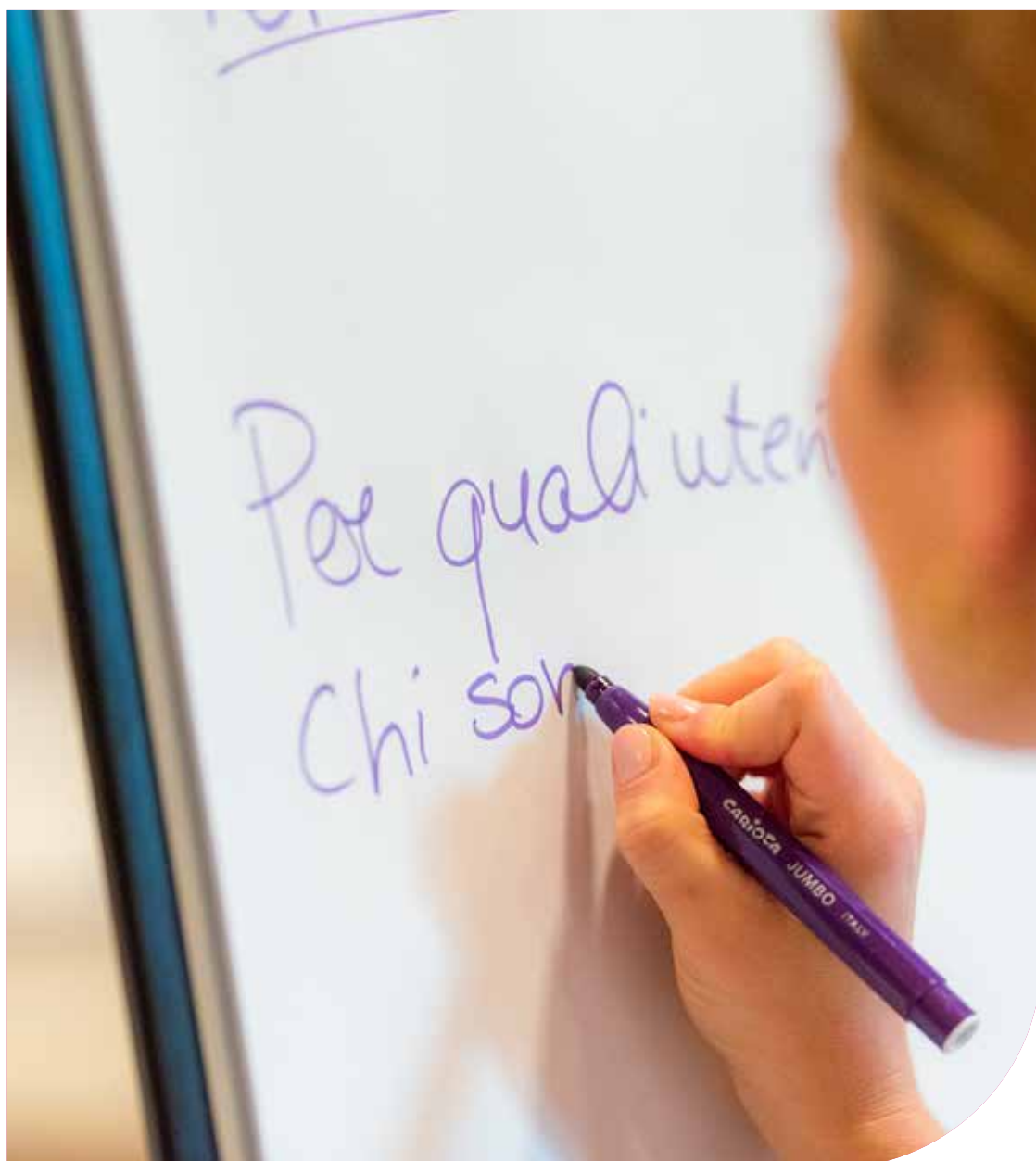

BANDO CULTURA E SPORT PER IL SOCIALE

GIC è un bando che sostiene e accompagna la realizzazione di progetti ideati da giovani e capaci di generare valore per le comunità locali sul territorio provinciale. L'iniziativa è promossa da Fondazione Caritro, CSV Trentino ETS e dall'Ufficio politiche per i giovani e servizio civile della Provincia Autonoma di Trento e nasce dall'esperienza di Trento Capitale Italiana e Europea del Volontariato 2024.

Attraverso questo bando si intende sostenere gruppi di giovani nello sviluppo di competenze di progettazione sociale e culturale e, più in generale, di competenze di cittadinanza attiva, incoraggiando il loro protagonismo nell'ideazione e nella realizzazione di iniziative utili per la comunità. L'obiettivo è favorire la capacità dei giovani di leggere i bisogni del territorio, costruire relazioni e collaborazioni, attivare reti locali e contribuire in modo responsabile alla vita della comunità. Il bando prevedeva una modalità di presentazione a sportello, consentendo l'invio delle richieste in qualsiasi momento durante il periodo di apertura da marzo a novembre 2025.

Il bando è accompagnato da Ufficio Svoltà - spazio per la progettazione sociale promosso da Fondazione Caritro, CSV Trentino ETS e Fondazione Trentina per il Volontariato Sociale - che supporta i gruppi proponenti dall'idea progettuale alla definizione del progetto. Nel 2025 sono stati intercettati 21 gruppi di giovani, di cui 11 hanno presentato un progetto e 6 sono stati sostenuti con una distribuzione territoriale distribuiti in diverse Comunità di valle.

| EDIZIONE 2025 | |
|---|------------------|
| Budget complessivo | 80.400€ |
| Termine per la presentazione dei progetti | 14 novembre 2025 |
| Progetti presentati | 11 |
| Progetti sostenuti | 6 |
| Totale contributi deliberati | 27.500 € |

TRA DIRE E FARE

Il percorso Tra dire e fare ha come obiettivi:

- rafforzare la consapevolezza dei punti di forza e di debolezza degli enti e le competenze per cogliere nuove opportunità di sviluppo e rispondere alle sfide di trasformazione o riposizionamento
- porre particolare attenzione alla sostenibilità di medio-lungo periodo, favorendo una visione strategica aumentata ed allargata
- favorire la crescita delle realtà e la capacità di massimizzare la loro efficienza ed efficacia in qualità di leve di sviluppo per il territorio in cui operano, anche grazie ad un apporto diffuso e duraturo di risultati e ricadute per la collettività.

| EDIZIONE 2025 | |
|--------------------|-----------|
| Budget complessivo | 380.000 € |



SINTESI DEGLI INTERVENTI OGGETTO DI MONITORAGGIO NEL 2025

| INTERVENTO | EDIZIONE | PROGETTI | AZIONI |
|--|------------------|----------|---|
| Settore Arte, Attività e Beni culturali | | | |
| Bando Digitale per la Cultura | 2024 | 9 | 8 incontri |
| Bando Archivi | 2022, 2023 | 7 | 5 incontri |
| Volontariato, Filantropia e Beneficenza | | | |
| Bando Comunità Inclusive | 2024 | 10 | 9 incontri + 1 focus group |
| Bando Progettazione Sociale | 2022, 2023, 2024 | 11 | 22 incontri F.Demarchi + 1 comunità di pratica |
| Ricerca Scientifica e Tecnologica | | | |
| Bando Ricerca Umanistica | 2023, 2024 | 10 | 7 incontri + questionario |
| Bando Ricerca e Sviluppo | 2023, 2024 | 19 | 7 incontri + questionario |
| Settore Arte, Attività e Beni culturali | | | |
| Bando Reti formazione musicale | 2024 | 9 | 6 incontri |

SELEZIONE DI PROGETTI ESEMPLIFICATIVI CHE SONO STATI SEGUITI NEL PERCORSO DI MONITORAGGIO NEL 2025

Le tabelle di sintesi che seguono elencano alcuni esempi di progetti che durante il percorso di monitoraggio hanno dimostrato di avere risposto con successo agli obiettivi del bando di riferimento e di avere raggiunto i risultati previsti, contribuendo in modo tangibile alla crescita del contesto in cui operano.

| BANDO | RICERCA UMANISTICA E SOCIALE |
|-------------|--|
| Titolo | CICATRICI - Percorsi di ricerca su alcuni luoghi chiave di Trento per ricostruire le diverse identità della città, tra continuità e strappi |
| Promotore | Fondazione Bruno Kessler |
| Periodo | dicembre 2023 - novembre 2025 |
| Obiettivo | Indagare come alcune trasformazioni urbane - in particolare in luoghi simbolici della città di Trento - abbiano inciso sull'evoluzione dell'identità urbana e sulle memorie collettive, mettendo in luce continuità, fratture e implicazioni per la coesione sociale contemporanea. |
| Descrizione | Un percorso di ricerca interdisciplinare che integra storia, geografia, sociologia e digital humanities per leggere i "segni" lasciati sul tessuto urbano di Trento da grandi trasformazioni, come quelle dell'area dell'ex stabilimento Michelin, oggi quartiere Le Albero. Attraverso fonti storiche, cartografie, fotografie d'archivio, interviste alla cittadinanza e tecnologie immersive (ricostruzioni 3D, esperienze in VR/AR), la ricerca ricostruisce le metamorfosi di alcuni luoghi chiave e le reazioni delle comunità nel tempo. I risultati confluiscono in un archivio digitale e in strumenti interattivi aperti al pubblico, che rendono accessibili storie, memorie e visualizzazioni dei cambiamenti urbani, contribuendo a stimolare una riflessione partecipata sul futuro della città. |

| BANDO | RICERCA E SVILUPPO |
|-------------|--|
| Titolo | StIC - Strutture ibride con ciottoli |
| Promotore | Dipartimento di Ingegneria Civile, Ambientale e Meccanica - Università di Trento, in collaborazione con Metallurgica Ledrense |
| Periodo | aprile 2024 - luglio 2026 |
| Obiettivo | Rendere più sostenibili ed efficienti le opere geotecniche, come muri di sostegno e fondazioni, realizzate con gabbioni metallici riempiti di ciottoli, sviluppando metodi di prova che consentano di valutarne con precisione il comportamento meccanico e di utilizzare in sicurezza materiali lapidei di diversa provenienza, inclusi quelli locali o da recupero. |
| Descrizione | La ricerca approfondisce il comportamento di strutture ibride costituite da gabbioni in acciaio riempiti di ciottoli. Parallelamente vengono messi a punto protocolli di prova semplici e rapidi, applicabili in cantiere o in stabilimento, per qualificare i materiali e controllare la qualità delle strutture. I risultati attesi permettono di ridurre la dipendenza da una singola cava, valorizzare risorse lapidee locali e materiali di scarto, con benefici in termini di sostenibilità economica e ambientale per il comparto delle costruzioni del territorio. |

| BANDO | RETI PER L'EDUCAZIONE MUSICALE |
|-------------|---|
| Titolo | Che Musica, Maestra! |
| Promotore | Istituto Comprensivo di Cavalese |
| Partner | Scuola Musicale Pentagramma, Banda di Cavalese, Provincia autonoma di Trento, |
| Periodo | ottobre 2023 - giugno 2025 |
| Obiettivo | Rafforzare l'educazione musicale nella scuola primaria sperimentando pratiche musicali collettive stabili, potenziando le competenze musicali degli alunni e la formazione dei docenti, in coerenza con il modello trentino di diffusione della pratica musicale promosso dal bando "Reti per l'educazione musicale". |
| Descrizione | Il progetto coinvolge sei plessi dell'Istituto Comprensivo di Cavalese in un percorso biennale di educazione musicale rivolto agli alunni delle classi terze, quarte e quinte di scuola primaria. Le attività, svolte prevalentemente in orario pomeridiano, prevedono laboratori di canto corale, body percussion e pratica strumentale (flauto dolce, metallofono e altri strumenti didattici), guidati da esperti musicali in stretta collaborazione con i docenti. Un articolato programma di formazione accompagna gli insegnanti nell'integrazione della musica nella didattica quotidiana e nella diffusione delle buone pratiche all'interno dell'istituto. L'iniziativa, che ha coinvolto oltre 180 alunni, si fonda su una rete territoriale tra scuola, realtà musicali e istituzioni, rafforzando il legame tra educazione, cultura musicale e comunità locale. |

| BANDO | | CULTURA E SPORT PER IL SOCIALE | |
|-------------|--|--------------------------------|--|
| Titolo | Itinerari Inclusivi - Trentino Accessibile | | |
| Promotore | Anffas Trentino | | |
| Partner | SportAbili, Fiemme Fassa Sport Inclusivo, Itineramente, ZerOstacoli | | |
| Periodo | settembre 2025 - settembre 2026 | | |
| Obiettivo | Rendere più accessibile il patrimonio turistico, culturale, sportivo e naturalistico delle valli di Fiemme e Fassa, costruendo strumenti chiari e affidabili che permettano anche alle persone con disabilità di vivere il territorio in modo autonomo, consapevole e sicuro. | | |
| Descrizione | Una mappatura partecipata di itinerari e punti di interesse turistici, culturali e sportivi nelle valli di Fiemme e Fassa, con la raccolta sistematica di informazioni sull'accessibilità fisica, sensoriale e informativa dei luoghi. I percorsi selezionati confluiscono in una guida digitale e multimediale - con testi semplificati, immagini, contenuti audio e, ove possibile, LIS - pensata per diversi bisogni di fruizione e integrabile in una piattaforma scalabile ad altri territori trentini. La realizzazione è sostenuta anche da una campagna di crowdfunding sulla piattaforma Ginger, che coinvolge cittadini, associazioni e operatori turistici nella co-progettazione di un modello di turismo accessibile capace di generare benefici sociali, culturali ed economici per la comunità. | | |

| BANDO | | CULTURA E SPORT PER IL SOCIALE | |
|-------------|---|--------------------------------|--|
| Titolo | SPALZ / A spasso con l'Alzheimer | | |
| Promotore | Associazione Culturale I Teatri Soffiati | | |
| Partner | SportAbili, Fiemme Fassa Sport Inclusivo, Itineramente, ZerOstacoli | | |
| Periodo | marzo 2025 - novembre 2025 | | |
| Obiettivo | Sensibilizzare la cittadinanza sulle fragilità cognitive legate all'Alzheimer e alle demenze, promuovendo empatia e comprensione attraverso una performance artistica immersiva che sfrutta linguaggi digitali e tecnologie audio spaziali. | | |
| Descrizione | Il progetto realizza una performance itinerante nello spazio urbano che trasforma la città in un "paesaggio della mente": i partecipanti, dotati di cuffie e guidati da una drammaturgia sonora in audio 3D, sperimentano disorientamento, sovrapposizione di suoni e frammenti di memoria ispirati alla vita delle persone con demenza. Accanto all'esperienza immersiva, il percorso prevede momenti di approfondimento pubblico, incontri con esperti, laboratori teatrali e iniziative "dementia friendly" in collaborazione con servizi, RSA e realtà locali, in particolare nella Valle dei Laghi. L'approccio, centrato sul coinvolgimento emotivo e partecipativo e lontano da narrazioni allarmistiche, contribuisce a costruire comunità più accoglienti e consapevoli rispetto ai bisogni delle persone con Alzheimer e delle loro famiglie. | | |

| BANDO | BANDO COMUNITÀ DI PROGETTAZIONE SOCIALE |
|-------------|---|
| Titolo | LOCAZIONE - Un'agenzia per l'abitare |
| Promotore | ATAS Onlus |
| Periodo | gennaio 2023 - dicembre 2025 |
| Obiettivo | Facilitare l'accesso alla casa per persone e famiglie in difficoltà nel mercato dell'affitto, attraverso un'agenzia per l'abitare che coniuga mediazione sociale, garanzie ai proprietari e gestione diretta degli immobili, rendendo più sicuro e sostenibile l'incontro tra domanda e offerta. |
| Descrizione | Il progetto ha portato alla costituzione della Fondazione Trentino Abitare, soggetto dedicato allo sviluppo di un modello innovativo di housing sociale basato su un ruolo attivo nella gestione degli alloggi. La Fondazione stipula i contratti di locazione con i proprietari, garantendo il pagamento del canone, la cura degli immobili e un costante accompagnamento degli inquilini, individuati in collaborazione con i servizi del territorio. Questo schema aumenta la fiducia dei proprietari e amplia il numero di appartamenti messi a disposizione, mentre per gli inquilini rappresenta un accesso più stabile e sostenibile alla casa. L'agenzia per l'abitare, integrata in una rete di enti pubblici e del privato sociale, contribuisce così a prevenire situazioni di vulnerabilità abitativa e a rafforzare la coesione sociale nelle comunità locali. |

| BANDO | COMUNITÀ INCLUSIVE |
|-------------|---|
| Titolo | WALK&PLAY 4ALL |
| Promotore | Intrecciante ASD, in collaborazione con UISP e APSS |
| Periodo | settembre 2024 - gennaio 2026 |
| Obiettivo | Promuovere l'inclusione sociale e il benessere di giovani con background diversi, in particolare migranti, richiedenti asilo e ragazzi lontani dai circuiti sportivi tradizionali, attraverso attività ludico-motorie e percorsi di gruppo che favoriscano incontro, partecipazione e sani stili di vita. |
| Descrizione | Il progetto utilizza lo sport di base, in particolare il calcio non agonistico, come strumento di aggregazione tra giovani con vissuti differenti, puntando su un clima accogliente e non competitivo. Allenamenti regolari, trekking urbani ed extraurbani, uscite fuori regione, momenti di team building e laboratori artistici e fotografici compongono un percorso che genera legami significativi, rafforza l'autostima e facilita il dialogo interculturale. Le attività sono affiancate da un lavoro di rete con servizi sanitari, educativi e sociali, che aiuta i partecipanti a orientarsi tra le opportunità offerte dalla città e a costruire nuovi percorsi di crescita personale; le valutazioni finali evidenziano un'alta soddisfazione dei ragazzi e una forte domanda di continuità dell'esperienza. |

PROGETTI TERZI

FONDAZIONE ENACTUS ITALIA

CONTRIBUTO ATTIVITÀ 2025

La Fondazione ha promosso nel 2016 la costituzione di Enactus Italia Onlus, unica sede italiana dell'organizzazione mondiale non profit nata nel 1975 negli Stati Uniti, che promuove la collaborazione tra studenti, docenti e imprese per migliorare la qualità della vita delle persone e agire in modo concreto per la salvaguardia dell'ambiente.

Con la nascita della sede a Trento, l'Italia è entrata in un network che a livello globale coinvolge 35 Paesi, 37.000 studenti, 1.700 università e 550 multinazionali. La costituzione dell'associazione è il frutto di una collaborazione della Fondazione con il network internazionale Enactus, Fondazione Trentino Università, Kpmg oltre a numerose altre aziende.

Seguendo le logiche di incentivazione e valorizzazione di percorsi che stimolano la creatività e l'applicazione di conoscenze e competenze trasversali dei giovani, la Fondazione sostiene Enactus in quanto promuove annualmente un concorso su scala nazionale con una finale a livello internazionale in cui vengono elaborati, presentati e comparati progetti imprenditoriali a impatto sociale sviluppati da team di studenti che vengono sviluppati grazie ad un percorso di accompagnamento di tutor esperti degli Atenei.

BORSE DI STUDIO PER PERCORSI INTERNAZIONALI

Con l'intento di offrire crescenti stimoli ed opportunità formative per i giovani, la Fondazione sostiene borse di studio internazionali per studenti e studentesse di scuole secondario di secondo grado, rivolgendo particolare attenzione a coloro che provengono da famiglie con minori disponibilità economiche.

L'obiettivo dell'intervento è di promuovere l'accesso a percorsi formativi internazionali di eccellenza; sostenere la crescita personale, culturale e accademica dei/delle giovani favorendo anche lo sviluppo di competenze trasversali quali autonomia, capacità di adattamento, apertura interculturale, senso di responsabilità e cittadinanza globale. Da oltre 25 anni, Fondazione Caritro sostiene borse di studio: ad oggi, più di 150 ragazze e ragazzi ne hanno beneficiato.

FONDAZIONE INTERCULTURA

Cittadini di domani, Cittadini del mondo - Borse di studio anno scolastico 2025-26
Fondazione Caritro, in collaborazione con Fondazione Intercultura, offre agli studenti e studentesse trentine del quarto anno degli istituti di istruzione superiore l'opportunità di frequentare percorsi di formazione internazionale all'estero della durata di un anno. Le borse di studio sono destinate a studenti e studentesse meritevoli, provenienti da famiglie con minori disponibilità economiche.

Per l'anno scolastico 24-25 sono risultati vincitori delle borse di studio cinque studenti e studentesse trentine, che avranno l'opportunità di svolgere il proprio percorso di studi in Argentina, Brasile, Cile e Cina.

COLLEGIO DEL MONDO UNITO DELL'ADRIATICO ONLUS

AMBASCIATORI TARENTINI NEL MONDO - BIENNIO 2025-27

Fondazione Caritro sostiene la partecipazione di studenti e studentesse trentine a percorsi formativi internazionali anche grazie alla collaborazione con il Collegio del Mondo Unito. In tale ambito, è stato assegnato un contributo a copertura di una borsa di studio biennale per la frequenza del quarto e quinto anno di istruzione secondaria superiore in uno dei 18 Collegi del Mondo Unito di Duino. Durante il biennio gli studenti e le studentesse affrontano la preparazione al Diploma di Baccellierato Internazionale, una qualifica prestigiosa accreditata a livello internazionale per l'accesso alle università di tutto il mondo.

A.C.R.I. - ASSOCIAZIONE DI FONDAZIONI E DI CASSE DI RISPARMIO S.P.A.

FONDO REPUBBLICA DIGITALE 2025

Il Fondo per la Repubblica Digitale è stato istituito nel 2021 con un protocollo d'intesa tra ACRI, il Ministro per l'innovazione tecnologica e la transizione digitale ed il Ministro dell'economia e delle Finanze con l'obiettivo di accrescere le competenze digitali degli italiani. Mutuando la positiva esperienza del Fondo per il contrasto della povertà educativa minorile, attraverso il Fondo Repubblica Digitale saranno sviluppati e sostenuti progetti rivolti alla formazione e all'inclusione digitale.

COMUNE DI ROVERETO

Concerto dell'Immacolata 25

Il Comune di Rovereto e il Centro Servizi Culturali Santa Chiara hanno organizzato il tradizionale "Concerto dell'Immacolata" che ha visto a dicembre 2025 l'esibizione di Daniele Silvestri. L'appuntamento è molto seguito ed atteso dalla cittadinanza, che ha l'opportunità di applaudire artisti di primissimo livello in un luogo suggestivo come la piazza del Mart.

ENTROPIA

EDUCA IMMAGINE + 2025

Educa Immagine + è un progetto di educazione, formazione e divulgazione culturale rivolto principalmente a studenti/esse e a docenti, con l'obiettivo di rafforzare conoscenze e competenze legate alla pluralità dei linguaggi dell'immagine e dei media. Nella logica di comunità educante, l'iniziativa si rivolge anche agli altri attori che ruotano attorno alla scuola, in particolare alle famiglie, e mira a consolidare ed ampliare la rete di operatori culturali consapevoli e attivi nell'ambito dell'educazione ai media.

Nel 2025 è stata sostenuta la VI edizione del festival, nato nell'ambito del Piano Nazionale Cinema per la Scuola di MiC e MIM, promossa da Trentino Film Commission e organizzata da Entropia, in collaborazione con MART, Comune di Rovereto e Università degli Studi di Trento e una rete di ulteriori partner territoriali.

Il progetto, rivolto a tutte le scuole del Trentino, ha visto la realizzazione di interventi formativi differenziati che, nel corso dell'anno scolastico, hanno coinvolto 32 plessi, circa 2000 studenti e studentesse e oltre 160 docenti. Il percorso si è concluso nel contesto del Festival Educa, una manifestazione di 3 giorni svoltasi a Rovereto nell'aprile 2025, dedicata a studenti/esse e docenti, ma aperta anche alle famiglie e a tutta la comunità. Il sostegno della Fondazione rientra nell'ambito degli interventi per promuovere e favorire l'educazione digitale, attraverso iniziative che favoriscono nelle giovani generazioni lo sviluppo di competenze per un utilizzo sicuro, etico e consapevole delle tecnologie - dalle reti informatiche ai dispositivi digitali fino alle piattaforme audio-video - contribuendo al rafforzamento del pensiero critico.

A.C.R.I. - ASSOCIAZIONE DI FONDAZIONI E DI CASSE DI RISPARMIO

FONDO PER IL CONTRASTO DELLA POVERTÀ EDUCATIVA MINORILE

Nel 2016 è nata un'alleanza tra le Fondazioni di origine bancaria e il Governo per contrastare il fenomeno della povertà educativa attraverso la creazione del Fondo per il contrasto della povertà educativa minorile, destinato al sostegno di interventi sperimentali finalizzati a rimuovere gli ostacoli di natura economica, sociale e culturale che impediscono la piena fruizione dei processi educativi da parte dei minori.

Nel contesto di questi interventi di sistema la Fondazione Caritro negli ultimi anni ha promosso sul territorio trentino le opportunità offerte dai bandi promossi nel contesto del Fondo, anche al fine di garantire lo sviluppo di proposte progettuali di comunità dedicate al contrasto della povertà educativa minorile.

ALLEGATO 2

ELENCO DELLE DELIBERE DI COMPETENZA DEL 2025

SETTORE 1) RICERCA SCIENTIFICA E TECNOLOGICA

INIZIATIVE DI ORIGINE INTERNA

| ENTE | TITOLO | IMPORTO DELIBERATO |
|--|---|-----------------------|
| Fondazione Caritro | Trasmissioni 2026 | 55.000,00 € |
| Fondazione Caritro | Paridee - Percorsi per le imprese | 25.000,00 € |
| FONDAZIONE PER LA VALORIZZAZIONE DELLA RICERCA TRENINA | Impegno per l'ente strumentale Contributo 2025 | 575.000,00€ |
| Totale | | 655.000,00€ |

SPECIFICI ACCORDI O CONVENZIONI

| ENTE | TITOLO | IMPORTO DELIBERATO |
|--|--|-----------------------|
| UNITN - Supporto Relazioni Istituzionali a Rettorato, Presidenza CdA e Direzione Generale | Dati, Salute e Territorio: Approcci innovativi alla Neurologia Pediatrica in Trentino | 150.000,00€ |
| UNITN - Supporto Relazioni Istituzionali a Rettorato, Presidenza CdA e Direzione Generale | Powered GeoEnergy structures for territorial implementations - PoweredGeoEnergy | 150.000,00€ |
| UNITN - Supporto Relazioni Istituzionali a Rettorato, Presidenza CdA e Direzione Generale | Ripensare la diagnosi e il monitoraggio delle malattie polmonari attraverso lo studio e la comprensione dei meccanismi di interazione degli ultrasuoni con il tessuto polmonare | 150.000,00€ |
| UNITN - Supporto Relazioni Istituzionali a Rettorato, Presidenza CdA e Direzione Generale | Scalable QUAntum Simulation of Yukawa-SYK Holography -- SQuaSH | 150.000,00€ |
| UNITN - Supporto Relazioni Istituzionali a Rettorato, Presidenza CdA e Direzione Generale | SOPHOS - Structure and Operator Preserving High Order Schemes for Thermodynamically Compatible Hyperbolic PDE Systems | 150.000,00€ |
| UNITN - Supporto Relazioni Istituzionali a Rettorato, Presidenza CdA e Direzione Generale | ROAD TO MARKET (R2M) 2025 - Programma di valorizzazione dei brevetti di UniTrento | 135.000,00€ |
| UNITN - Supporto Relazioni Istituzionali a Rettorato, Presidenza CdA e Direzione Generale | COMUNICAZIONE DELLA RICERCA UNITRENTO 2025 - PODCAST, OPEN MIKE E TEATRO DELLA MERAVIGLIA | 65.000,00 € |
| Totale | | 950.000,00€ |

PROGETTI SOSTENUTI NEL BANDO RICERCA UMANISTICA E SOCIALE 2025

| ENTE | TITOLO | IMPORTO DELIBERATO |
|---|--|---------------------|
| UNITN Centro CISMed - Centro interdipartimentale di Scienze Mediche | Coltivare il sapere condiviso: co-progettazione e diffusione del modello Recovery College in Trentino per migliorare la salute mentale della comunità | 70.000,00 € |
| MUSEO ETNOGRAFICO TRENTINO SAN MICHELE | Trama - Transumanza, Risorse Animali e Mobilità Alpina. Un progetto interdisciplinare per la ricostruzione delle pratiche agro- pastorali tra Val di Fiemme e Valsugana | 70.000,00 € |
| FBK Centro Digital Health & Wellbeing | V.I.E.W. - Virtual Immersion for Empowering Women | 70.000,00 € |
| UNITN Dipartimento Facoltà di Giurisprudenza | Le comunità energetiche in Trentino: inquadramento generale e potenzialità di sviluppo | 69.000,00 € |
| UNITN Centro SSI - Scuola di Studi Internazionali | L'Italia e il Trentino di fronte alle Politiche di Riarmo. Implicazioni per Imprese ed Enti di Ricerca | 67.000,00 € |
| FBK Istituto per le Scienze Religiose - ISR | ALTA - Assistenza intelligente per l'Integrazione in Trentino-Alto Adige | 54.000,00 € |
| Totale | | 400.000,00 € |

PROGETTI SOSTENUTI NEL BANDO TRASMETTIAMO LA RICERCA

| ENTE | TITOLO | IMPORTO DELIBERATO |
|---|---|--------------------|
| FBK Istituto Storico Italo Germanico - ISIG | Donne Resistenti nel lungo Novecento italiano | 4.940,00 € |
| Euricse European Research Institute on Cooperative and Social Enterprises | NEXT - STORIE DI ECONOMIA SOCIALE | 2.000,00 € |
| Totale | | 6.940,00 € |

RAPPORTO DI PATROCINIO

| ENTE | TITOLO | IMPORTO DELIBERATO |
|--------------------------------|--|--------------------|
| FONDAZIONE "ALESSIO PEZCOLLER" | attività istituzionali-patrocinio 2025 | 30.000,00 € |
| FONDAZIONE "ALESSIO PEZCOLLER" | Piano di sviluppo strategico - prima annualità | 20.000,00 € |
| Totale | | 50.000,00 € |

PARTECIPAZIONI ASSOCIATIVE IN SOGGETTI NON PROFIT

| ENTE | TITOLO | IMPORTO DELIBERATO |
|--------------------------|--|--------------------|
| FONDAZIONE BRUNO KESSLER | Partecipazione associativa Fondazione Bruno Kessler 2025 | € 5.000,00 |
| Totale | | 5.000,00 € |

STANZIAMENTI PER BANDI

| ENTE | TITOLO | IMPORTO DELIBERATO |
|--------------------|------------------------------------|--------------------|
| FONDAZIONE CARITRO | Bando Trasmettiamo la ricerca 2025 | 43.060,00 € |
| Fondazione Caritro | Bando post doc 2025 | 400.000,00 € |
| Fondazione Caritro | Bando Ricerca e Sviluppo 2025/26 | 700.000,00 € |
| TOTALE | | 1.143.060 € |

Totale degli importi deliberati nel 2025 **3.210.000 euro**

A tale importo, considerando il totale effettivo delle delibere assunte nell'esercizio 2025 indicate in nota integrativa punto 15 del conto economico, si aggiungono 150.000 euro deliberati a favore di Fondazione VRT e 700.000 euro del Bando Ricerca e Sviluppo 2024/25, riportati nella tabella seguente.

PROGETTI SOSTENUTI NEL BANDO RICERCA E SVILUPPO 2024/25

| ENTE | TITOLO | IMPORTO DELIBERATO |
|--|--|--------------------|
| UNITN Dipartimento Lettere e Filosofia | MICRO-INTEGRATED SAMPLING TOOLBOX (MIST) - MICRO-SCAVO E DOCUMENTAZIONE INTEGRATA | 89.000,00 € |
| UNITN Dipartimento Ingegneria Civile, Ambientale e Meccanica | Sviluppo di algoritmi previsionali per il supporto della gestione delle fonti energetiche rinnovabili | 89.000,00 € |
| UNITN Dipartimento Ingegneria Industriale | Sistemi di ancoraggio ibridi per calcestruzzo per infrastrutture, opere geotecniche ed edifici sostenibili | 82.000,00 € |
| UNITN Dipartimento Ingegneria Industriale | Generatori Microbici con Elettrodi in Titanio 3D-Stampati per Elettronica Senza Batterie | 85.000,00 € |
| UNITN Centro C3A - Centro Agricoltura Alimenti Ambiente | TRENTINSECT: INSETTI E SOSTENIBILITÀ NELLA PRODUZIONE DI MANGIMI | 90.000,00 € |
| FBK Centro Sensors & Devices | MEMS4GAS - TECNOLOGIE MEMS AVANZATE PER LA GESTIONE SOSTENIBILE DELLE RISORSE: SVILUPPO DI SENSORI DI GAS AD ALTE PRESTAZIONI PER IL MONITORAGGIO DIFFUSO DI FUGHE NELLA PRODUZIONE/DISTRIBUZIONE DI CH4 | 85.000,00 € |
| UNIVR Dipartimento Biotecnologie | Produzione di prototipi di Pinot nero più resistenti alle malattie mediante tecniche di evoluzione assistita | 89.000,00 € |
| UNIVR Dipartimento Informatica | Monitoraggio automatico dell'impatto ambientale dei processi agricoli sulle acque fluviali | 91.000,00 € |
| Totale | | 700.000 € |

Si ricorda che nel totale deliberato in bilancio non è conteggiato l'accantonamento per il Bando Ricerca e Sviluppo 2025/26 (per un totale di 700.000 euro, di cui 330.000 euro da risorse d'esercizio e 370.000 con risorse da fondi) e l'accantonamento per Bando Trasmettiamo la ricerca (pari a 43.060 euro da fondo settori rilevanti) i cui destinatari saranno resi noti nel 2026.

Si riporta nella tabella seguente la ripartizione del totale indicato sopra - riferito al settore Ricerca scientifica e tecnologica - anche al fine del raffronto con il totale effettivo delle delibere assunte nell'esercizio 2025 indicate in nota integrativa punto 15 del conto economico (il totale deliberato nel settore Ricerca scientifica e tecnologica a bilancio ammonta pertanto a 2.916.940,00 euro).

| SETTORI | RICERCA SCIENTIFICA E TECNOLOGICA |
|--|--------------------------------------|
| Deliberato con risorse 2025 | 1.350.000,00 € |
| Deliberato con risorse del Fondo Risparmio fiscale | 135.000,00 € |
| Deliberato nel 2025 con risorse da Fondo sett rilevanti già compreso nel bilancio di missione | 581.940,00 € |
| Deliberato nel 2025 con risorse da altri fondi già compreso nel bilancio di missione | - € |
| Deliberato nel 2025 con risorse da Fondo sett rilevanti non inseriti nel Bilancio di missione (stanziamenti anni precedenti) | 850.000,00 € |
| TOTALE DELIBERE BILANCIO ESERCIZIO | 2.916.940,00 € |
| Risorse d'esercizio 2025 accantonate da deliberare nel 2026 | 730.000,00 € |
| Risorse da fondi accantonate da deliberare nel 2026 | 413.060,00 € |
| TOTALE DELIBERE BILANCIO DI MISSIONE | 3.210.000,00 € |



ELENCO DELLE DELIBERE DI COMPETENZA DEL 2025

SETTORE 2) EDUCAZIONE, ISTRUZIONE E FORMAZIONE

INIZIATIVE DI ORIGINE INTERNA

| ENTE PROPONENTE | TITOLO PROGETTO | IMPORTO DELIBERATO NETTO |
|--------------------|--|-----------------------------|
| Fondazione Caritro | Ready B - a.s. 2025/26 | 45.000,00 € |
| Fondazione Caritro | Impresa in azione - a.s. 2025/26 | 25.000,00 € |
| Fondazione Caritro | Conoscere la Borsa - a.s. 2025/26 | 20.000,00 € |
| Fondazione Caritro | FinAct Scuole superiori - a.s. 2025/26 | 13.000,00 € |
| Fondazione Caritro | FinUp e FinAct - a.s. 2025/26 | 14.000,00 € |
| Fondazione Caritro | Laboratori Fiabe e Denaro - a.s. 2025/26 | 5.000,00 € |
| Fondazione Caritro | Patentino per lo smartphone ed Esploratori digitali - a.s. 2025/26 | 12.000,00 € |
| Fondazione Caritro | Scuole al MEIS - a.s. 2025/26 | 3.000,00 € |
| Fondazione Caritro | Percorso per le Comunità educanti territoriali | 200.000,00 € |
| Fondazione Caritro | Paridee Scuole 2026 | 120.000,00 € |
| Fondazione Caritro | Fiabe e Denaro - integrazione | 10.000,00 € |
| Fondazione Caritro | FinUp e FinAct - integrazione | 5.000,00 € |
| Fondazione Caritro | Conoscere la Borsa - integrazione | 3.000,00 € |
| Fondazione Caritro | Iniziative ed eventi di educazione finanziaria (risorse d'esercizio) | 5.000,00 € |
| Fondazione Caritro | Iniziative ed eventi di educazione finanziaria (da fondo rientri) | 20.000,00 € |
| Fondazione Caritro | Sfide di dibattito argomentativo - integrazione | 7.000,00 € |
| TOTALE | | 507.000,00 € |

SPECIFICI ACCORDI O CONVENZIONI

| ENTE PROPONENTE | TITOLO PROGETTO | IMPORTO DELIBERATO NETTO |
|---|---|--------------------------|
| UNITN - Supporto Relazioni Istituzionali a Rettorato, Presidenza CdA e Direzione Generale | Percorso formativo congiunto UniTrento-SISSA Trieste nell'ambito delle scienze cognitive | 15.000,00 € |
| UNITN - Supporto Relazioni Istituzionali a Rettorato, Presidenza CdA e Direzione Generale | Collegio Clesio | 45.000,00 € |
| UNITN - Supporto Relazioni Istituzionali a Rettorato, Presidenza CdA e Direzione Generale | Progetto LIBERTÁ - Iniziative a supporto di studiosi/e e studenti/esse "a rischio" e per la promozione delle Culture della Pace | 120.000,00 € |
| Euricse European Research Institute on Cooperative and Social Enterprises | MASTER GIS | 5.000,00 € |
| Euricse European Research Institute on Cooperative and Social Enterprises | Percorso di alta formazione su co-programmazione e co-progettazione | 10.000,00 € |
| Euricse European Research Institute on Cooperative and Social Enterprises | Seminari di credito in Università - FEEL COOP | 10.000,00 € |
| TOTALE | | 205.000,00 € |

PROGETTI PRESENTATI DA TERZI

| ENTE PROPONENTE | TITOLO PROGETTO | IMPORTO DELIBERATO NETTO |
|--|---|--------------------------|
| A.C.R.I. - ASSOCIAZIONE DI FONDAZIONI E DI CASSE DI RISPARMIO S.p.A. | Fondo Repubblica Digitale 2025 - importo aggiuntivo | 33.890,69 € |
| A.C.R.I. - ASSOCIAZIONE DI FONDAZIONI E DI CASSE DI RISPARMIO S.p.A. | Fondo Repubblica Digitale 2025 - credito imposta | 101.672,06 € |
| ENTROPIA | Educa Immagine + 2025 | 25.000,00 € |
| SCUOLA LADINA DI FASSA - SCOLA LADINA DE FASCIA | PARTECIPAZIONE SQUADRA DI ROBOTICA "GOME NEVE" ALLA FIRST LEGO LEAGUE WPI OPEN INVITATIONAL | 10.000,00 € |
| Collegio del Mondo Unito dell'Adriatico ONLUS | Ambasciatori Trentini nel Mondo - biennio 2026-2028 | 45.000,00 € |
| LICEO SCIENTIFICO "GALILEO GALILEI" | Partecipazione gara internazionale RoboCup Junior under 19 in Brasile | 3.000,00 € |
| Fondazione Intercultura ets | Internazionalizzazione della scuola e mobilità studentesca - un progetto per favorire l'educazione interculturale e internazionale nella Provincia di Trento, anno scolastico 2026-2027 | 75.000,00 € |
| Associazione Diabete Giovanile della provincia di Trento ODV | Oggetto: richiesta di contributo per Corsi Precongressuali del Congresso Nazionale Società Italiana Endocrinologia e Diabetologia Pediatrica (SIEDP) di Riva del Garda | 5.200,00 € |
| Fondazione Enactus Italia ETS | Enactus Italia 2025 - Giovani leader per l'impatto sociale e ambientale | 40.000,00 € |
| TOTALE | | 338.762,75 € |

PROGETTI SOSTENUTI NEL BANDO RETI SCUOLA - TERRITORIO 2025

| ENTE PROPONENTE | TITOLO PROGETTO | IMPORTO DELIBERATO NETTO |
|---|--|--------------------------|
| ALBERO BLU Società Cooperativa Sociale Socio-sanitaria | “PASSi a Scuola” in prima elementare e in prima media - Percorso per le Abilità Scolastiche e Sociali | 20.500,00 € |
| QUILOMBO TRENTINO | Dall’lo al Noi: crescita personale e strategie Nonviolente in un mondo in crisi | 20.000,00 € |
| La Coccinella Società Cooperativa Sociale Onlus | Flow. Percorsi innovativi per un apprendimento inclusivo e personalizzato. | 20.000,00 € |
| Carpe Diem APS | Fionda 3 - Il volontariato parte dalla scuola | 17.500,00 € |
| AD/ACTION ASSOC.SPORTIVA DILETTANTISTICA | Inclusione in Movimento: Co-progettare esperienze sportive con le associazioni per valorizzare ogni abilità | 17.500,00 € |
| FBK People Innovation for Research | Fiemme Sostenibile: Giovani Protagonisti del Cambiamento | 17.200,00 € |
| Liceo "Antonio Rosmini" | “Insieme per il Territorio: Il fiume Adige fra storia e calamità. Un Percorso di Cittadinanza Attiva e Resilienza” | 16.000,00 € |
| LA VOOJCE DI BABELLE - Filodrammatica Teatrale di Tenno APS | Oltre Frapporta - oltre il set | 14.800,00 € |
| ASSOCIAZIONE ELEMENTARE | INSIDEOUT, la compagnia dei giovani 2025 | 14.000,00 € |
| CENTRO PER LA COOPERAZIONE INTERNAZIONALE | Jump In - Progetta, connetti, cambia | 14.000,00 € |
| SixEvents ODV | GARDA ORIENTA - UNA BUSSOLA PER IL FUTURO | 12.600,00 € |
| Periscopio Associazione | AUTOSTOP 1 : TI DO UN PASSAGGIO. - Accompagnamento nelle transizioni scolastiche - | 12.500,00 € |
| GRUPPO OASI | AUTOSTOP 2: TI DO UN PASSAGGIO - Accompagnamento nelle transizioni scolastiche - | 12.500,00 € |
| MLAL Trentino Onlus | Maffaiqualcosa | 12.000,00 € |
| ALTRE PAROLE | PAROLE CHE CONTANO: il linguaggio come strumento di prevenzione contro la violenza di genere e il bullismo. | 11.500,00 € |
| PERGINE SPETTACOLO APERTO | MI SPECCHIO NEL DOMANI | 20.000,00 € |
| Istituto Tecnico Tecnologico "G. Marconi" | #GirlsInTech | 10.000,00 € |
| LICEO CLASSICO "G.PRATI" | CTRL + Z - Colonialismo: Tracce, Resistenze, Legami secondo la GenZ | 10.000,00 € |
| C.F.P. OPERA ARMIDA BARELLI | A corpo libero - approcci interdisciplinari nell’educazione alla body positivity | 18.000,00 € |
| La Foresta - Accademia di comunità ETS | LA BIBLIOTECA DEGLI OGGETTI DELLA VALLAGARINA | 17.900,00 € |
| Archè Società Cooperativa Sociale | Non mi perdo: sopravvivere in natura e all’adolescenza | 7.200,00 € |
| REBUT APS | Radici a Portata di Mano | 5.000,00 € |
| Comune di Roncegno Terme | Adotta un angolo di territorio | 4.600,00 € |

| ENTE PROPONENTE | TITOLO PROGETTO | IMPORTO DELIBERATO NETTO |
|------------------------------------|--|--------------------------|
| Associazione culturale EUROPAVISIO | Medea. Donna, diversa, straniera | 6.800,00 € |
| ABC DOLOMITI Soc. Coop. Sociale | TESSERE LA TRADIZIONE | 3.400,00 € |
| DOCENTI SENZA FRONTIERE ODV | compagni di banco nel mondo | 3.000,00 € |
| Cooperativa sociale Inout | Genius - Leonardo da Vinci tra Arte e Scienza | 13.300,00 € |
| ENAIIP TRENINO | SIAMO FUSI: Adattamento e Innovazione per il Turismo Sostenibile in Trentino | 10.381,18 € |
| PAMS Foundation | Coesistere con il selvatico | 7.600,00 € |
| TOTALE | | 369.781,18 € |

PROGETTI SOSTENUTI NEL BANDO RETI PER L'EDUCAZIONE MUSICALE 2025

| ENTE PROPONENTE | TITOLO PROGETTO | IMPORTO DELIBERATO NETTO |
|---|--|--------------------------|
| ISTITUTO COMPRESIVO TRENTO 1 MARGHERITA HACK | CORO E ORCHESTRA A SCUOLA: UN VIAGGIO MUSICALE | 17.500,00 € |
| ISTITUTO COMPRESIVO DI AVIO | Crescere con la musica: le note del futuro | 14.496,90 € |
| ISTITUTO COMPRESIVO B. CLESIO DI CLES | "MusicAmica" | 14.000,00 € |
| I.C. VIGOLO VATTARO | Note in cammino - Un viaggio musicale in Altopiano | 14.000,00 € |
| ISTITUTO COMPRESIVO DI CAVALESE | Musica per crescere insieme | 12.350,00 € |
| ISTITUTO COMPRESIVO DI TIONE | e adesso...MUSICA! | 11.980,00 € |
| Istituto Comprensivo "Isera Rovereto" | MUSICA, MAESTRA 2 | 11.350,00 € |
| ISTITUTO COMPRESIVO DI LEVICO TERME | "MUSICA INSIEME: CRESCERE CON IL CANTO" | 7.500,00 € |
| Istituto Comprensivo Trento 7 Rita Levi Montalcini | Ancora musica insieme | 7.500,00 € |
| ISTITUTO COMPRESIVO BASSA ANAUNIA-TUENNO | CantiAMO il mondo | 7.500,00 € |
| ISTITUTO COMPRESIVO TRENTO 2 JOHANNES AMOS COMENIUS | Cantiamo Insieme a Scuola | 7.500,00 € |
| ISTITUTO COMPRESIVO TRENTO 3 | TRENTO 3 CANTORI progetto corale per le classi terze quarte e quinte dei plessi SP Nicolodi, Savio, DeGaspari e Ravina | 7.500,00 € |
| Istituto Comprensivo "Altopiano di Pinè" | A TUTTO CORO | 7.424,00 € |
| ISTITUTO COMPRESIVO DI VILLA LAGARINA | Il concerto dei "continenti" | 6.864,50 € |
| ISTITUTO COMPRESIVO DI MEZZOCORONA | "FA. RE. CORO INSIEME" | 2.534,60 € |
| TOTALE | | 150.000,00€ |

STANZIAMENTI PER BANDI

| ENTE PROPONENTE | TITOLO PROGETTO | IMPORTO DELIBERATO NETTO |
|--------------------|--------------------------------------|--------------------------|
| FONDAZIONE CARITRO | Bando Formazione lavoro 2025-26 | 450.000,00 € |
| FONDAZIONE CARITRO | Bando per progetti comunità educanti | 250.000,00 € |
| FONDAZIONE CARITRO | Call per il benessere scolastico | 150.000,00 € |
| Fondazione Caritro | Bando Movimenti | 50.000,00 € |
| Fondazione Caritro | Bando reti scuola territorio 2025/26 | 50.000,00 € |
| TOTALE | | 950.000 € |

Totale degli importi deliberati nel 2025 2.520.543,93euro

A tale importo, considerando il totale effettivo delle delibere assunte nell'esercizio 2025 indicate in nota integrativa punto 15 del conto economico, si aggiungono 245.000 euro con risorse da fondi riferiti ai progetti sostenuti nell'ambito del Bando formazione cultura e 195.000 euro con risorse da fondi riferiti ad iniziative di origine interna deliberate utilizzando i fondi stanziati per il Bando sperimentazione didattica (riportati nelle tabelle seguenti).

È già esposto nelle tabelle sopra l'importo riferito al Credito d'imposta per il Fondo Repubblica digitale (pari a € 101.672,06).



PROGETTI SOSTENUTI NEL BANDO FORMAZIONE CULTURA

| ENTE PROPONENTE | TITOLO PROGETTO | IMPORTO DELIBERATO NETTO |
|--|---|-----------------------------|
| Teatro delle Garberie APS | Sinergie - il teatro nelle scuole come strumento di crescita | 15.000,00 € |
| Associazione Culturale Emit Flesti | Scoprire le parole | 2.500,00 € |
| KALEIDOSCOPIO società cooperativa sociale | Offline & Onstage: il Digitale Raccontato dai Ragazzi | 4.000,00 € |
| ORIENTE OCCIDENTE IMPRESA SOCIALE ETS | Spring roll | 12.000,00 € |
| ATTI - Associazione Teatrale Trentina Intercultura Aps | Il nido delle storie, immaginare per crescere. | 12.000,00 € |
| APS FANTASIO | Teatro e Giornalismo: Un Viaggio tra Parole e Palcoscenico (in lingua italiana e straniera) | 19.000,00 € |
| Nuovo Cineforum Rovereto | IMPARA UN'ARTE | 13.500,00 € |
| Giardino delle Arti APS | CREARTI: Educare alle Emozioni attraverso le Connessioni Creative dell'Improvvisazione | 9.000,00 € |
| Associazione il Funambolo | Fatamorgana: il cinema e la realtà | 20.000,00 € |
| Associazione Pro Loco Nosellari-Oltresommo APS | ARTISTI EMERGENTI | 4.500,00 € |
| AbilNova Cooperativa Sociale | Ars Tactilis | 7.500,00 € |
| GLOW ETS | RIFLESSI NEL BOSCO: Adolescenza e Trasformazione | 12.000,00 € |
| PAMS Foundation | Coexistence with Style | 13.500,00 € |
| ASSOCIAZIONE ISERA FUTURA | STRADA FACENDO..... | 5.500,00 € |
| ASSOCIAZIONE CULTURALE TE@ | SportCast, Oltre le Barriere. | 11.000,00 € |
| ASSOCIAZIONE TRA LE ROCCE E IL CIELO | SPRAY VIBES | 20.000,00 € |
| Mercurio società cooperazione Impresa sociale | Benessere relazionale nell'era digitale | 9.500,00 € |
| ENTE SAN MARTINO | Cianfrusaglie. Il metodo educativo di Rosa e Carolina Agazzi | 15.000,00 € |
| Associazione di promozione sociale Boom | PENSO DUNQUE SUONO | 15.500,00 € |
| BELCANTO ACADEMY APS | "L'Opera a scuola: voci, storie, emozioni" | 10.000,00 € |
| Il Paradosso Aps | NEL GRAN LIBRO DEL MONDO, CON LE MIE ORECCHIE | 14.000,00 € |
| TOTALE | | 245.000,00€ |

INIZIATIVE PROPRIE REALIZZATE CON LE RISORSE INIZIALMENTE STANZIATE PER IL BANDO SPERIMENTAZIONE DIDATTICA

| ENTE PROPONENTE | TITOLO PROGETTO | IMPORTO DELIBERATO NETTO |
|--------------------|---|--------------------------|
| Fondazione Caritro | Percorso C.A.R.E. (corpo, ascolto, relazione, esperienze) | 25.000,00 € |
| Fondazione Caritro | Escape room e ciclo di incontri pubblici sui temi del benessere mentale (poi Lunatici) | 60.000,00 € |
| Fondazione Caritro | iniziativa sperimentale di sistema per presidiare gli aspetti emergenti del benessere mentale | 110.000,00 € |
| TOTALE | | 195.000 € |

Si ricorda che nel totale deliberato in bilancio non sono conteggiati gli accantonamenti per il Bando Movimenti, il Bando Benessere scolastico, il Bando Scuola territorio 2026, il Bando comunità educanti e il Bando formazione lavoro (i cui beneficiari saranno resi noti nel 2026).

Si riporta nella tabella seguente la ripartizione del totale indicato sopra - riferito al settore Educazione, istruzione e formazione - anche al fine del raffronto con il totale effettivo delle delibere assunte nell'esercizio 2025 indicate in nota integrativa punto 15 del conto economico (il totale deliberato nel settore dell'educazione, istruzione e formazione a bilancio ammonta pertanto a 2.010.543,93 €).

| SETTORI | EDUCAZIONE, ISTRUZIONE E FORMAZIONE |
|--|-------------------------------------|
| Deliberato con risorse 2025 | 823.871,87 € |
| Deliberato con risorse del Fondo Risparmio fiscale | 290.000,00 € |
| Deliberato nel 2025 con risorse da Fondo sett rilevanti già compreso nel bilancio di missione | 0,00 € |
| Deliberato nel 2025 con risorse da altri fondi già compreso nel bilancio di missione | 456.672,06 € |
| Deliberato nel 2025 con risorse da Fondo sett rilevanti non inseriti nel Bilancio di missione (stanziamenti anni precedenti) | 440.000,00 € |
| TOTALE DELIBERE BILANCIO ESERCIZIO | 2.010.543,93 € |
| Risorse d'esercizio 2025 accantonate da deliberare nel 2026 | 950.000,00 € |
| Risorse da fondi accantonate da deliberare nel 2026 | - |
| TOTALE DELIBERE BILANCIO DI MISSIONE | 2.520.543,93€ |

ELENCO DELLE DELIBERE DI COMPETENZA DEL 2025

SETTORE 3) ARTE, ATTIVITÀ E BENI CULTURALI

PROGETTI PRESENTATI DA TERZI

| ENTE PROPONENTE | TITOLO PROGETTO | IMPORTO DELIBERATO NETTO |
|--------------------|--|-----------------------------|
| COMUNE di ROVERETO | Concerto dell'Immacolata 7 dicembre 2025 | 10.000,00 € |
| TOTALE | | 10.000,00 € |

INIZIATIVE DI ORIGINE INTERNA

| ENTE PROPONENTE | TITOLO PROGETTO | IMPORTO DELIBERATO NETTO |
|--------------------|--|-----------------------------|
| Fondazione Caritro | Display 2025 | 80.000,00 € |
| Fondazione Caritro | Paridee - eventi aperti al pubblico | 60.000,00 € |
| Fondazione Caritro | Partecipazione al festival dell'economia 2025 | 30.000,00 € |
| Fondazione Caritro | Visite teatralizzate 2025 | 15.000,00 € |
| Fondazione Caritro | Eventi territoriali rivolti ai giovani | 70.000,00 € |
| Fondazione Caritro | Partecipazione al Festival dello sport 2025 | 15.000,00 € |
| Fondazione Caritro | Sportello Bando percorsi di crescita culturale | 10.000,00 € |
| Fondazione Caritro | Concessione sale conferenze 2025 | 40.000,00 € |
| Fondazione Caritro | Sfide europee - quinta edizione | 50.000,00 € |
| Fondazione Caritro | Iniziative di valorizzazione del patrimonio 2025/26 | 25.000,00 € |
| Fondazione Caritro | Continuazione iniziative per i giovani e lo scambio intergenerazionale - Fondo risparmio fiscale | 161.254,00 € |
| Fondazione Caritro | Continuazione iniziative per i giovani e lo scambio intergenerazionale - Fondo rientri | 10.000,00 € |
| Fondazione Caritro | Piano strategico di utilizzo degli spazi al piano terra - Sede di Trento | 130.000,00 € |
| TOTALE | | 696.254,00 € |

RAPPORTI DI PATROCINIO

| ENTE PROPONENTE | TITOLO PROGETTO | IMPORTO DELIBERATO NETTO |
|--|--|--------------------------|
| Accademia Roveretana degli Agiati | Richiesta di patrocinio 2025 | 50.000,00 € |
| Associazione culturale Antonio Rosmini | Richiesta di Patrocinio per l'anno 2025 - Associazione Culturale "Antonio Rosmini" | 40.000,00 € |
| Accademia Roveretana degli Agiati | Piano di sviluppo strategico - prima annualità | 13.000,00 € |
| TOTALE | | 103.000,00 € |

PROGETTI SOSTENUTI NEL BANDO VOLONTARIATO CULTURALE 2025

| ENTE PROPONENTE | TITOLO PROGETTO | IMPORTO DELIBERATO NETTO |
|--|---|--------------------------|
| Associazione Pluraldanza | Danzare A Monte d'Invern | 10.000,00 € |
| FONDAZIONE HOSPICE TRENINO ONLUS | FESTIVAL MORTALI - TEMPORANEAMENTE | 10.000,00 € |
| Pro Loco Isera | Isera in CooperAZIONE | 10.000,00 € |
| Fondazione Castelpergine ETS | Spaziotempo | 9.300,00 € |
| Associazione il Funambolo | Festival CinemaZERO 2025 | 8.500,00 € |
| ASSOCIAZIONE ELEMENTARE | FESTIVAL DEI PICCOLI IN CITTA' | 8.500,00 € |
| NOI ORATORIO 5 FRAZIONI STENICO | Partecipi-amo, inclusione comunità e protagonismo giovanile | 8.000,00 € |
| Accademia Internazionale di Smarano APS | Smarano Academy Music Festival 2025 | 8.000,00 € |
| Centro Studi per la Val di Sole | La lunga notte dell'arte | 7.000,00 € |
| Associazione Aurelio Laino | Trento, andata e ritorno: percorsi di musica, teatro e cinema | 6.300,00 € |
| Acquaregia APS | Un P.F. per le feste | 6.200,00 € |
| Aps Estro teatro Scuola di teatro e e cinema | Cena con Delitto - Il gioco teatrale della comunità | 6.000,00 € |
| PAMS Foundation | Coesistenza Festival - IV edizione | 10.000,00 € |
| UNITiN - Rete degli studenti universitari del Trentino APS | Uman Festival 2025 - "Isole" (VIII ed.) | 10.000,00 € |
| Associazione NOI Giovo | DIVENIR, un teatro di comunità | 5.000,00 € |
| SCUOLA MUSICALE GUIDO GALLO A.P.S. | Il canto popolare trentino come non lo avete mai sentito! | 5.000,00 € |
| BELCANTO ACADEMY APS | FESTIVAL INTERNAZIONALE DELLA VALSUGANA E DELLA VIGOLANA | 9.470,00 € |

| ENTE PROPONENTE | TITOLO PROGETTO | IMPORTO DELIBERATO NETTO |
|---|---|--------------------------|
| Circolo del Cinema "San Marco" | Cineforum "San Marco" 25/26 | 4.600,00 € |
| CONSORZIO ASSOCIAZIONI CON IL MOZAMBICO ODV | Africa Plurale: Un Viaggio attraverso Identità e Tradizioni | 9.000,00 € |
| ASSOCIAZIONE ALBA CHIARA APS | EUTROPIA: FESTIVAL DI SCAMBI, SINERGIE, RACCONTI (quarta edizione) | 9.000,00 € |
| Associazione Teatrale Universitaria | Compagnia Teatrale Universitaria | 8.800,00 € |
| Teatro delle Garberie APS | Non vedo l'ora - proposte autunnali di teatro per le nuove generazioni | 8.500,00 € |
| ASSOCIAZIONE CULTURALE LE ARTI | Armonie in relazione: L'esperienza musicale come ponte tra emozioni e relazione | 4.210,00 € |
| CLUB INTERASSOCIATIVO TUTTAPOVO | MUSICAPOVO 2025 | 4.200,00 € |
| Ars Modi Associazione di Promozione Sociale | ARS MODI 2025 | 8.000,00 € |
| Cooperativa Sociale Smart Onlus | Hub creativo: giovani volontari per la cultura | 4.000,00 € |
| Associazione Culturale Teatrale COMPAGNIA dei GIOVANI | IN_visibile6 - Festival Teatrale Nazionale / Internazionale | 4.000,00 € |
| Associazione LA STORIA SIAMO NOI | Remember Srebrenica (1995-2025) | 4.000,00 € |
| Trentin Music Award | Trentin Music Award Tour | 4.000,00 € |
| APS Gianni Ballerio ETS | MyanmART - Solidarietà, Arte e Diritti umani per il Myanmar un territorio dimenticato | 7.800,00 € |
| SLOW FOOD TRENINO ALTO ADIGE APS | Montagna 2050 | 3.775,00 € |
| Comitato Circus Lake | Circus Lake Fest | 3.650,00 € |
| Osservatorio Cara Città | Il corpo delle donne: Discorsi sul consenso nel terzo millennio | 6.400,00 € |
| ORATORIO DI RONCEGNO APS | Settimana della cultura dell'albero | 6.400,00 € |
| Associazione Culturale Sanbaradio | Lecture in vetrina | 6.100,00 € |
| REBUT APS | Aspettando le Teragnole | 6.000,00 € |
| Associazione Culturale ARTE20 | RelAzioni Sonore 2025 - Suoni I mondi I incontri I linguaggi - presenta PerZen, suoni pergesini d'autore. | 5.700,00 € |
| Associazione culturale Le Ombrie APS | Montagne Creative, rinascita culturale "a quota 1000". | 2.215,00 € |
| Coro La Valle - Gruppo Costumi Storici Cembrani | LAPIS: NOTE E STORIE NELLA PIETRA TRA L'AVISIO E IL LAGORAI | 2.200,00 € |
| Associazione Spazio Piera | Risalite Festival 2025 | 10.000,00 € |
| APS FANTASIO | Rosaspina - Una fiaba partecipata | 10.000,00 € |
| Associazione culturale Rifiuti Speciali | ESTATE A MEANO 2025 | 9.500,00 € |
| Associazione Ponti | Juke-box poetici | 9.500,00 € |

| ENTE PROPONENTE | TITOLO PROGETTO | IMPORTO DELIBERATO NETTO |
|---|---|-----------------------------|
| Associazione La Busa Consapevole | FESTIVAL DELL'INFORMAZIONE INDIPENDENTE (Tredicesima edizione) | 8.000,00 € |
| ASSOCIAZIONE CULTURALE HAGAMOS SONREIR AL MUNDO | FESTIVALBOSCO 2025 | 8.000,00 € |
| LA BURRASCA APS | Possibilità Verticali | 7.800,00 € |
| BANDA SOCIALE DI ALA APS | “Symphonïa 2025 - masterclass e non solo” | 7.500,00 € |
| GRUPPO TEATRALE MORENO CHINI - APS | Donna, amorosa visione | 7.200,00 € |
| Fabbrica del Pensiero | Quartieri in musica 2025 | 7.150,00 € |
| Associazione culturale Anomalia ETS | SIGNAL To NOISE 4.0 - piccola stagione di musica contemporanea | 6.600,00 € |
| Slow Food Valle dell'Adige Alto Garda | Teatro in malga | 6.500,00 € |
| Associazione Filorosso o.d.v | La Rampa 2025 - Rassegna cinematografica (su Cuba) | 6.200,00 € |
| Associazione Radio Retebusa APS | Formazione Radiofonica Trentino | 5.900,00 € |
| Associazione Busa Network | MaggiONE | 5.600,00 € |
| Associazione no-profit Le Spolette | “Storie di velluto”. Festival della letteratura per ragazzi e ragazze, della psicologia e del lavoro a maglia | 5.500,00 € |
| Scienza Under 18 Trentino | Festival Scienza Under 18 - Trentino 2025 | 5.200,00 € |
| Associazione Culturale Musicale Sonà | Guerilla Live | 4.000,00 € |
| PROLOCO SOVER UNITAMENTE APS | Andamento lento - corsa all'indietro per le strade del futuro | 2.771,53 € |
| C'è Campo ODV | C'è Festa in Campo | 2.475,40 € |
| Associazione Busa Network | La Locanda Stonata: note fuori dagli schemi | 2.000,00 € |
| TOTALE | | 397.216,93 € |

PROGETTI SOSTENUTI NEL BANDO CREAZIONI CULTURALI 2025

| ENTE PROPONENTE | TITOLO PROGETTO | IMPORTO DELIBERATO NETTO |
|---|--|--------------------------|
| Associazione Filarmonica di Rovereto ETS | Apprendista Musicista - un percorso professionalizzante per giovani strumentisti/e under30 | 19.000,00 € |
| Associazione Italiana di Cultura Classica - Delegazione del Trentino - Alto Adige | I colori di Tridentum | 19.000,00 € |
| ENTROPIA | POPLAR WEEKENDER | 20.000,00 € |
| Associazione Spazio Piera | Insorgi - Insediamenti | 10.000,00 € |
| ASSOCIAZIONE TRA LE ROCCE E IL CIELO | IL CANTO DELLA TERRA - SONG OF THE EARTH 2025 | 17.000,00 € |
| UTOPIA | EDEN 2025 | 17.000,00 € |
| ArmoniEventi | Musica Natura Relazioni | 14.000,00 € |
| Nuovo Cineforum Rovereto | OSVALDO 'SCOLTA | 14.000,00 € |
| Magma Associazione trentina di psicologia costruttivista | Concrescenze | 13.000,00 € |
| Associazione Cinematografica Trentina ETS | ACT Cinema Days | 10.000,00 € |
| Mercurio società cooperazione Impresa sociale | Uploadsounds School | 18.000,00 € |
| ArteLaghi | Paesaggi sonori: Musiche dal mondo in Valle dei Laghi | 13.000,00 € |
| Motocontrario APS | "Del teatro sonoro" - Festival Contrasti 2025 - XI edizione - Concerti, incontri e masterclass | 10.000,00 € |
| PEQUODCOMPAGNIA APS | BOXEUR _ circuitazione in francese | 9.000,00 € |
| LanciArte a.p.s. | VANOI Buskers Fest_festival di Circo Contemporaneo ed Arte di strada nella Valle del Vanoi | 7.000,00 € |
| TOTALE | | 210.000,00 € |

PROGETTI SOSTENUTI NEL BANDO MEMORIA (2025)

| ENTE PROPONENTE | TITOLO PROGETTO | IMPORTO DELIBERATO NETTO |
|--|---|--------------------------|
| ANPI DEL TRENINO | SOCCORSO IN GUERRA: donne e uomini volontari, dalla Resistenza a Gaza | 18.000,00 € |
| S.A.T. Sezione di Riva del Garda APS | " Il centenario della SAT di Riva del Garda: immagini e voci dalla storia" | 14.000,00 € |
| Laboratorio di storia di Rovereto | Giornata della memoria 2026. Una riflessione sul mito della razza, l'identità e la discriminazione dei "diversi" | 13.500,00 € |
| Ecomuseo Argentario APS | Un mondo insostenibile - 8° edizione: IL BOSCO FRA PASSATO E PRESENTE: un patrimonio di tutti | 10.000,00 € |
| BENACH APS | With love, Billy | 17.000,00 € |
| Associazione "La Soffitta di Trento" | Portela, radici e orizzonti. La memoria che include. | 8.000,00 € |
| 10x12 | FFF - Festival della fotografia di famiglia: studi, archivi di comunità, mostre e attività di divulgazione | 14.500,00 € |
| ECOMUSEO DELLA VALLE DEI LAGHI | Oltre Confini e Generazioni: Storie di Emigrazione dalla Valle dei Laghi | 14.500,00 € |
| PERGINE SPETTACOLO APERTO | Dejà-vu | 13.000,00 € |
| Associazione Museo Storico in Trento - aps | Oltre gli stereotipi: cultura e società a Trento negli anni sessanta e settanta del Novecento | 6.500,00 € |
| PRO LOCO BORGO VALSUGANA APS | Memorie di prati in fiore | 12.500,00 € |
| Notte dell'Orso | Autrici della Valle dei Laghi (AVL) di Notte dell'Orso (NdO) dalla memoria alla toponomastica al femminile:drammaturgia del territorio e cultura della memoria. | 8.500,00 € |
| TOTALE | | 150.000,00 € |

PROGETTI SOSTENUTI NEL BANDO CULTURA AMBIENTALE (2025)

| ENTE PROPONENTE | TITOLO PROGETTO | IMPORTO DELIBERATO NETTO |
|--|--|--------------------------|
| Associazione per il WWF TRENINO | SAVE THE PRINCE - ANFIBI E COMUNITÀ IN ADATTAMENTO | 15.000,00 € |
| Cooperativa Sociale Smart Onlus | Arco Slow - Un paesaggio da abitare | 13.250,00 € |
| MLAL Trentino Onlus | Yes, We Green | 13.200,00 € |
| Progetto 92 s.c.s. | PartecipAzione EnergEtica: comunità che costruiscono il futuro | 12.350,00 € |
| C.S.4. Società Cooperativa Sociale ONLUS | Agri-cultura. Consapevolezza climatica, agroecologia, turismo sociale per una Comunità più sostenibile | 11.500,00 € |
| La Foresta - Accademia di comunità ETS | Dai nèta - Rivoluzione riuso | 10.000,00 € |
| GLOW ETS | La comunità che ripara | 10.000,00 € |

| | | |
|--|--|---------------------|
| Magma Associazione trentina di psicologia costruttivista | Tracce: parole nascoste per riscrivere il nostro rapporto con il selvatico | 9.900,00 € |
| Circolo di Trento di Legambiente | MAP-TN - Monitoraggio Ambientale Partecipato trentino. Monitoraggio della qualità delle acque e dell'aria in alcune zone della provincia di Trento | 8.500,00 € |
| Arteviva aps | Una festa per la terra | 7.500,00 € |
| KönCeRT Società cooperativa impresa sociale | Governare l'energia, trasformare la comunità | 13.600,00 € |
| Archè Società Cooperativa Sociale | Il nostro lago blu 2026 | 6.000,00 € |
| Associazione culturale Circolo del Cinema Effetto Notte | Cineforum - All you can drink | 4.000,00 € |
| Slow Food Valle dell'Adige Alto Garda | Laboratori di Futuro: Agricoltura nei territori di vita | 6.800,00 € |
| Comitato Salvaguardia Olivaia | RADICI CONDIVISE - Domini collettivi e usi civici tra memoria e rinascita | 3.000,00 € |
| GRUPPO TRENINO DI VOLONTARIATO | Coltiva il futuro | 5.400,00 € |
| TOTALE | | 150.000,00 € |

PROGETTI SOSTENUTI NEL BANDO ANNUALE EVENTI CULTURALI (2025)

| ENTE PROPONENTE | TITOLO PROGETTO | IMPORTO DELIBERATO NETTO |
|--|---|--------------------------|
| ENTROPIA | POPLAR FESTIVAL 2025 | 18.000,00€ |
| Associazione Filarmonica di Rovereto ETS | MARI DEL NORD - festival Settenovecento 2025 | 17.500,00€ |
| AISAM - Associazione Italiana di Scienze dell'Atmosfera e Meteorologia ETS | Festivalmeteorologia 2025. Sfide per le nuove generazioni in un clima che cambia | 17.000,00€ |
| FONDAZIONE MUSEO CIVICO DI ROVERETO | RAM film festival 2025: Focus sull'Acqua Nuova sezione Storia e Memoria Nuove sedi | 17.000,00€ |
| Ecomuseo della Judicaria dalle Dolomiti al Garda APS | Gamberi, Festival delle Acque a Comano | 16.400,00€ |
| Fondazione Trentina Alcide De Gasperi | Agosto degasperiano 2025 | 16.000,00€ |
| Informati Senza Frontiere APS | Festival Informati Senza Frontiere | 14.000,00€ |
| UNITiN - Rete degli studenti universitari del Trentino APS | Co.Scienza festival 2025 | 20.000,00€ |
| Collettivo Clochart APS | CURA IL FUTURO - Teatro per ragazzi e famiglie - 5° edizione | 18.000,00€ |
| ASSOCIAZIONE MUSICALE AURONA | "PRIMO MOVIMENTO: VIVACE, ALLEGRO!", La lirica senza confini, tra teatri, castelli, ville e cantine | 17.000,00€ |
| TEATROE ETS | TRASFORM_STATION: Fermata Villazzano | 17.000,00€ |
| IL GAVIALE SOCIETÀ COOPERATIVA | CENTRALE FIES FESTIVAL 2025 | 16.500,00€ |
| TRENTINO JAZZ ets | Festival TrentinoInJazz | 15.800,00€ |
| Mercurio società cooperazione Impresa sociale | Upload on tour Trentino 2025 | 13.500,00€ |

| | | |
|---|--|---------------------|
| Associazione Ricreativa Culturale "Smarmellata" | MADE IN CITA - Ledro Land Art Festival 2025 | 13.000,00€ |
| Associazione culturale BiancoNero | 28 RELIGION TODAY FILM FESTIVAL SPORT FEDE E INCLUSIONE | 11.500,00€ |
| The Hub Trentino Südtirol s.c. Impresa sociale | Nuvolette | 11.000,00€ |
| Cooperativa Sociale Smart Onlus | Suis ton coeur - segui il tuo cuore | 11.000,00€ |
| Associazione Le polveri del giorno dopo | Teatro Cantiere Vol. 2 Teatro e comunità in Alto Garda e Ledro | 11.000,00€ |
| ASSOCIAZIONE FINISTERRAE TEATRI | AL RIPARO DEGLI ALBERI 2025 | 7.500,00 € |
| Bambini nel Deserto Trentino | Cinema Solare Itinerante 2025 | 8.000,00 € |
| Alla Ribalta a.p.s. | "Una centrifuga di vita": teatro sociale per parlare di dipendenze | 3.600,00 € |
| Le Garage | Signal OFF | 4.000,00 € |
| ORCHESTRA FUORITEMPO | Suoni e voci: sinfonia al femminile | 1.600,00 € |
| Festival Internazionale Film della Montagna "Città di Trento" | DESTINAZIONE... ARGENTINA | 17.500,00€ |
| PERGINE SPETTACOLO APERTO | Immaginari Futuri | 17.000,00€ |
| Ariateatro Ets | Stagioni teatrali del Teatro di Pergine e del Teatro di Meano | 17.000,00€ |
| ASSOCIAZIONE PRODIGIO ODV | EUFORIA CIRCUS FESTIVAL 2025 | 16.000,00€ |
| ASSOCIAZIONE MUSICA RIVA | Verso la luce | 13.900,00€ |
| Teatro delle Garberie APS | Tracce 2025 | 13.000,00€ |
| Aps Estroteatro Scuola di teatro e e cinema | Teatro in Giardino (TIG) - 2025 | 10.000,00€ |
| MUSEO ETNOGRAFICO TRENINO SAN MICHELE | Gomarjoba: dialoghi musicali fra Italia e Georgia | 8.000,00 € |
| ASSOCIAZIONE BIODISTRETTO DELLA VALLE DEI LAGHI | FESTIVAL CONFLUENZE, il festival del turismo sostenibile | 6.500,00 € |
| Circolo Arci - Ugo Winkler - Brentonico | Corpi in movimento, voci in ascolto: Gaza Parkour Team in tour per superare i muri e fare rete | 5.200,00 € |
| TOTALE | | 440.000,00 € |

PROGETTI SOSTENUTI NEL BANDO ANNUALE PRODUZIONI CULTURALI (2025)

| ENTE PROPONENTE | TITOLO PROGETTO | IMPORTO DELIBERATO NETTO |
|---|--|--------------------------|
| MALI WEIL | WORLD SONGS (titolo di lavoro) | 21.000,00 € |
| ASSOCIAZIONE CULTURALE EURITMUS | I CAVALIERI DI EKEBU | 20.000,00 € |
| Associazione Spazio Piera | Up! | 18.000,00 € |
| OHT OFFICE FOR A HUMAN THEATRE | [tbc] pareidolia | 17.000,00 € |
| Corale Polifonica e Orchestra dell'Università degli Studi di Trento | Storie di paesaggi sonori | 15.500,00 € |
| TEATROE ETS | Sarah kane. Un teatro impossibile | 15.000,00 € |
| Compagnia Abbondanza Bertoni | Epifania | 14.000,00 € |
| Associazione culturale TrentoSpettacoli | MOR. Storia per le mie madri | 14.000,00 € |
| ASS. CUL. EVOE!TEATRO | FLYOVER COUNTRY - Terre da sorvolare | 12.000,00 € |
| Associazione culturale "PIAZZA DEL MONDO" | ECHI E TESSITURE. Produzione e circuitazione di un'opera multimediale. | 22.000,00 € |
| ÈSTEKA APS | L'ALTALENA | 18.000,00 € |
| Arci del Trentino aps | Donne di altri mondi | 19.000,00 € |
| ARTBASED ETS | IMMATERIALIS | 18.000,00 € |
| Associazione culturale BiancoNero | BURIED LOVE | 17.000,00 € |
| Euregio Klassika APS | Bruna- Nel nome del piccolo Simone | 15.500,00 € |
| Accademia Internazionale di Smarano APS | Presente_Passato. Composizioni contemporanee per tastiere antiche | 7.500,00 € |
| Alla Ribalta a.p.s. | Soli - storia di una madre e di suo figlio hikikomori | 7.500,00 € |
| IL GAVIALE SOCIETÀ COOPERATIVA | Doppio Incantesimo | 12.000,00 € |
| Raumtraum APS | SENTINELLE - un'assurda fiaba umana | 11.000,00 € |
| The Hub Trentino Südtirol s.c. Impresa sociale | Beyond Fear | 9.000,00 € |
| Giardino delle Arti APS | Giulia racconta Tosca | 8.000,00 € |
| Associazione MADE IN | STATUS QUO | 8.000,00 € |

| | | |
|---------------------------------------|--|---------------------|
| Bottega Buffa CircoVacanti | Hänsel e Gretel - Infanzia in guerra | 7.500,00 € |
| ORIENTE OCCIDENTE IMPRESA SOCIALE ETS | PRODUZIONI 2025 | 21.000,00 € |
| PERGINE SPETTACOLO APERTO | TRE (titolo provvisorio) | 16.500,00 € |
| Ariateatro Ets | Rita | 16.000,00 € |
| PEQUODCOMPAGNIA APS | La società dei Ribelli | 12.500,00 € |
| Associazione culturale Il Vagabondo | AMARI SIQILLYA - piccola biblioteca arabo-sicula | 7.500,00 € |
| TOTALE | | 400.000,00 € |

PROGETTI SOSTENUTI NEL BANDO ARCHIVI 2025

| ENTE PROPONENTE | TITOLO PROGETTO | IMPORTO DELIBERATO NETTO |
|---|---|--------------------------|
| FBK Istituto Storico Italo Germanico - ISIG | Atti dei notai ai "Confini italiani": i giudizi di Borgo e Primiero - Banca dati (1557-1904) | 24.000,00 € |
| Gaspari Foundation | MEMORIE DI FABBRICA: ARCHIVI D'IMPRESA IN TRENTINO | 24.000,00 € |
| COMUNE DI BASELGA DI PINE' | L'archivio dell'Albergo Museo "Alla Corona": un progetto di digitalizzazione e valorizzazione | 23.500,00 € |
| Fondazione Museo storico del Trentino | Tra filanda e cantina: lavoro, genere ed economica rurale alle porte di Trento | 19.800,00 € |
| Associazione Filarmonica di Rovereto ETS | Associazione Filarmonica e Festival Mozart: 100 anni di storia musicale a Rovereto | 18.500,00 € |
| Arcidiocesi di Trento - Archivio Diocesano Tridentino | Le carte degli Alberti Poia: dall'archivio di famiglia al carteggio di un Principe Vescovo (secondo e ultimo lotto) | 15.400,00 € |
| Arci del Trentino aps | Archivi Perduti - Archivi Supplenti | 24.800,00 € |
| TOTALE | | 150.000,00 € |

STANZIAMENTI PER BANDI

| ENTE PROPONENTE | TITOLO PROGETTO | IMPORTO DELIBERATO NETTO |
|--------------------|---|--------------------------|
| Fondazione Caritro | Bando digitale per la cultura 2025/2026 | 200.000,00 € |
| TOTALE | | 200.000,00 € |

Totale degli importi deliberati nel 2025 2.906.470,93 euro

Si ricorda che nel totale deliberato in bilancio non è conteggiato l'accantonamento per la quota 2025 del Bando Digitale per la cultura 2025/26 pari a 200.000 euro.

Si riporta nella tabella seguente la ripartizione del totale indicato sopra - riferito al settore Arte, attività e beni culturali - anche al fine del raffronto con il totale effettivo delle delibere assunte nell'esercizio 2024 indicate in nota integrativa punto 15 del conto economico (il totale deliberato nel settore Arte, attività e beni culturali a bilancio ammonta pertanto a 2.706.470,93 euro).

| SETTORI | ARTE, ATTIVITÀ E BENI CULTURALI |
|--|------------------------------------|
| Deliberato con risorse 2025 | 1.960.216,93 € |
| Deliberato con risorse del Fondo Risparmio fiscale | 686.254,00 € |
| Deliberato nel 2025 con risorse da Fondo sett rilevanti già compreso nel bilancio di missione | - € |
| Deliberato nel 2025 con risorse da altri fondi già compreso nel bilancio di missione | 60.000 € |
| Deliberato nel 2025 con risorse da Fondo sett rilevanti non inseriti nel Bilancio di missione (stanziamenti anni precedenti) | - € |
| TOTALE DELIBERE BILANCIO ESERCIZIO | 2.706.470,93 € |
| Risorse d'esercizio 2025 accantonate da deliberare nel 2026 | 200.000,00 € |
| Risorse da fondi accantonate da deliberare nel 2026 | - |
| TOTALE DELIBERE BILANCIO DI MISSIONE | 2.906.470,93 € |



ELENCO DELLE DELIBERE DI COMPETENZA DEL 2025

SETTORE 4) VOLONTARIATO, FILANTROPIA, BENEFICENZA

RAPPORTO DI PATROCINIO

| ENTE PROPONENTE | TITOLO PROGETTO | IMPORTO DELIBERATO NETTO |
|---|---|-----------------------------|
| Fondazione Trentina per il volontariato sociale ente filantropico | Attività Istituzionale 2025 - Fondazione Trentina per il Volontariato Sociale - ente filantropico | 150.000,00 € |
| Fondazione Trentina per il volontariato sociale ente filantropico | Piano di sviluppo strategico - prima annualità | 15.000,00 € |
| Totale | | 165.000,00 € |

INIZIATIVE DI ORIGINE INTERNA

| ENTE PROPONENTE | TITOLO PROGETTO | IMPORTO DELIBERATO NETTO |
|--------------------|---|-----------------------------|
| Fondazione Caritro | Accompagnami - luoghi di comunità intraprendenti | 100.000,00 € |
| Fondazione Caritro | Facilitazione Bando comunità di progettazione sociale | 100.000,00 € |
| Fondazione Caritro | Comunità di progettazione territoriale | 48.000,00 € |
| Fondazione Caritro | SVOLTA - Attività 2026 | 20.000,00 € |
| Fondazione Caritro | Campagna Attivati! | 15.000,00 € |
| Fondazione Caritro | Per aspera ad astra - estensione progetto | 10.000,00 € |
| Fondazione Caritro | Per aspera ad astra 2025 | 55.000,00 € |
| TOTALE | | 348.000,00 € |

PROGETTI PRESENTATI DA TERZI

| ENTE PROPONENTE | TITOLO PROGETTO | IMPORTO DELIBERATO NETTO |
|--|---|-----------------------------|
| A.C.R.I. - ASSOCIAZIONE DI FONDAZIONI E DI CASSE DI RISPARMIO S.p.A. | Fondo per il contrasto della povertà educativa minorile 2025 - credito d'imposta | 28.802,90 € |
| A.C.R.I. - ASSOCIAZIONE DI FONDAZIONI E DI CASSE DI RISPARMIO S.p.A. | Fondo per il contrasto della povertà educativa minorile 2025 - importo aggiuntivo | 9.600,97 € |
| TOTALE | | 38.403,87 € |

PARTECIPAZIONI ASSOCIATIVE IN SOGGETTI NON PROFIT

| ENTE PROPONENTE | TITOLO PROGETTO | IMPORTO DELIBERATO NETTO |
|-----------------------|---|-----------------------------|
| FONDAZIONE CON IL SUD | Fondazione con il Sud - quota partecipazione associativa 2025 | 224.967,00 € |
| TOTALE | | 224.967,00 € |

SPECIFICI ACCORDI O CONVENZIONI

| ENTE PROPONENTE | TITOLO PROGETTO | IMPORTO DELIBERATO NETTO |
|---|---|-----------------------------|
| Euricse European Research Institute on Cooperative and Social Enterprises | Tra dire e fare - Percorso di sviluppo organizzativo e manageriale per ETS - III edizione | 115.000,00 € |
| Euricse European Research Institute on Cooperative and Social Enterprises | Accompagnami - Comunità intraprendenti | 7.000,00 € |
| TOTALE | | 122.000,00 € |

PROGETTI SOSTENUTI NEL BANDO CULTURA E SPORT PER IL SOCIALE

| ENTE PROPONENTE | TITOLO PROGETTO | IMPORTO DELIBERATO NETTO |
|--|---|-----------------------------|
| Le Vie degli Asini | FocusOn - In equilibrio attraverso la DanceAbility, la disciplina del tiro con l'arco e la mediazione degli asini | 14.980,00 € |
| Anffas Trentino Onlus | Itinerari Inclusivi - Trentino Accessibile | 14.980,00 € |
| AD/ACTION ASSOC.SPORTIVA DILETTANTISTICA | Insieme nello sport: libertà di movimento, passione e opportunità per tuttaa | 14.976,00 € |
| ALBERO BLU Società Cooperativa Sociale Socio-sanitaria | PLAS+ Danza - A Ritmo Unico '25-'26 | 11.997,00 € |
| ASFESC ASSOCIAZIONE NOI AMICI DI SAN FRANCESCO E SANTA CHIARA | CAMBIA IL GIOCO: RADICI FUTURE PER UN MONDO SOCIALE INNOVATIVO E INCLUSIVO | 10.500,00 € |
| A.G.S.A.T. ETS Associazione Genitori Soggetti Autistici del Trentino, Ente del Terzo Settore | IL METS PER TUTTI. I giovani ASD rendono la cultura inclusiva. | 15.000,00 € |
| Associazione Provinciale di Aiuto Sociale (APAS) | Liberi da dentro 6 | 15.000,00 € |
| Associazione Goccia | Un mare di avventure | 15.000,00 € |
| Raumtraum APS | ANCORA MOLTO DA DIRE | 14.700,00 € |
| TOTALE | | 127.133,00 € |

PROGETTI SOSTENUTI NEL BANDO COMUNITÀ INCLUSIVE 2025

| ENTE PROPONENTE | TITOLO PROGETTO | IMPORTO DELIBERATO NETTO |
|--|--|--------------------------|
| MLAL Trentino Onlus | LINK - Luoghi Inclusione Nuova Konnessione | 15.000,00 € |
| Atos Srl Impresa sociale | Percorsi di integrazione, educazione e partecipazione per una comunità inclusiva | 14.950,00 € |
| Archè Società Cooperativa Sociale | Wi Fai Comunità | 14.850,00 € |
| ASSOCIAZIONE A.M.A. AUTO MUTUO AIUTO | Uno spazio, tanti mondi | 14.200,00 € |
| EPHEDRA SOCIETA' COOPERATIVA SOCIALE - ONLUS | Tessere di Territorio - Edizione 2: Riscoprire il Quartiere | 6.900,00 € |
| ARCI circolo Avio Ala | Intrecci di Mondo | 9.000,00 € |
| TOTALE | | 74.900,00 € |

STANZIAMENTI PER BANDI

| ENTE PROPONENTE | TITOLO PROGETTO | IMPORTO DELIBERATO NETTO |
|--------------------|---|--------------------------|
| Fondazione Caritro | Bando comunità di progettazione sociale | 400.000,00 € |
| Fondazione Caritro | Bando per il sostegno di piani di sviluppo 2025 | 380.000,00 € |
| Fondazione Caritro | Bando welfare km0 | 300.000,00 € |
| Fondazione Caritro | Bando comunità inclusive 2025-26 | 190.000,00 € |
| Fondazione Caritro | Bando GIC 2026 | 110.000,00 € |
| TOTALE | | 1.380.000,00 € |

Totale degli importi deliberati nel 2025 **2.480.403,87 €**

Sono già esposti nelle tabelle sopra l'importo riferito al Credito d'imposta per il Fondo Povertà educativa minorile (pari a € 28.802,90).

A tale importo, considerando il totale effettivo delle delibere assunte nell'esercizio 2025 indicate in nota integrativa punto 15 del conto economico si aggiungono 50.022 euro con deliberati per la sottoscrizione delle azioni di Banca Etica utilizzando parte delle risorse inizialmente stanziati per il Bando Progettazione sociale, 27.500 euro nel Bando GIC Giovani idee per la comunità e 300.000 euro nel Bando per il sostegno dei piani di sviluppo strategico (riportati nelle tabelle seguenti).

INIZIATIVA PROPRIA DELIBERATA UTILIZZANDO PARTE DEI FONDI STANZIATI PER IL BANDO PROGETTAZIONE SOCIALE

| ENTE PROPONENTE | TITOLO PROGETTO | IMPORTO DELIBERATO NETTO |
|--------------------|---|--------------------------|
| FONDAZIONE CARITRO | Sottoscrizione capitale sociale Banca etica | 50.022,00 € |
| TOTALE | | 50.022,00 € |

PROGETTI SOSTENUTI NEL BANDO GIC GIOVANI IDEE PER LA COMUNITÀ

| RICHIEDENTE | OGGETTO | IMPORTO DELIBERATO NETTO |
|--|--|--------------------------|
| Impronte società cooperativa sociale | L'Eco del Rosmini | 3.800,00 € |
| UDU Trento - Unione degli universitari di Trento | Otium 2025 "Apnea: stiamo respirando?" | 4.200,00 € |
| Fondazione Antonio Megalizzi - ETS | "Un'Europa, Mille Comunità - Un'UE a Dimensione di Villaggio" - Sessione Regionale di Simulazione del Parlamento Europeo | 6.500,00 € |
| CORPO BANDISTICO DI RIVA DEL GARDA | Riva Games Festival | 4.000,00 € |
| SHEMA' APS | Bene comune: la sfida per i "noialtri" del futuro | 3.000,00 € |
| PLASTIQO A.P.S | Terra Cruda | 6.000,00 € |
| TOTALE | | €27.500 |

PROGETTI SOSTENUTI NEL PERCORSO TRA DIRE E FARE SOSTEGNO DEI PIANI DI SVILUPPO STRATEGICO

| RICHIEDENTE | OGGETTO | IMPORTO DELIBERATO NETTO |
|--------------------------------------|---------------------------------|--------------------------|
| Incontra società cooperativa sociale | INCONTRA S.C.S | 60.000,00 € |
| OHT OFFICE FOR A HUMAN THEATRE | OHT Office for a Human Theatre | 50.000,00 € |
| Arci del Trentino aps | Arci del Trentino aps | 30.000,00 € |
| Associazione il Funambolo | Associazione il Funambolo | 55.000,00 € |
| Cooperativa Sociale Smart Onlus | COOPERATIVA SOCIALE SMART ONLUS | 55.000,00 € |
| Collettivo Clochart APS | COLLETTIVO CLOCHART APS | 50.000,00 € |
| TOTALE | | €300.000 € |

Si ricorda che nel totale deliberato in bilancio non sono conteggiati gli accantonamenti per il Bando per piani di sviluppo Tra dire e fare (380.000 euro), Bando comunità inclusive (pari a 190.000 euro), Bando comunità di progettazione sociale (400.000 euro), Bando welfare km0 (300.000 euro) e Bando GIC (110.000 euro).

Si riporta nella tabella seguente la ripartizione del totale indicato sopra riferito al settore Volontariato, filantropia e beneficenza, anche al fine del raffronto con il totale effettivo delle delibere assunte nell'esercizio 2025 indicate in nota integrativa punto 15 del conto economico (il totale deliberato nel settore Volontariato, filantropia e beneficenza a bilancio ammonta pertanto a 1.477.925,87 euro).

| SETTORI | ARTE, ATTIVITÀ E BENI CULTURALI |
|--|------------------------------------|
| Deliberato con risorse 2025 | 601.600,97 € |
| Deliberato con risorse del Fondo Risparmio fiscale | 470.000 € |
| Deliberato nel 2025 con risorse da Fondo sett rilevanti già compreso nel bilancio di missione | - € |
| Deliberato nel 2025 con risorse da altri fondi già compreso nel bilancio di missione | 28.802,90 € |
| Deliberato nel 2025 con risorse da Fondo sett rilevanti non inseriti nel Bilancio di missione (stanziamenti anni precedenti) | 377.522,00 € |
| TOTALE DELIBERE BILANCIO ESERCIZIO | 1.477.925,87 € |
| Risorse d'esercizio 2025 accantonate da deliberare nel 2026 | 1.380.000,00 € |
| Risorse da fondi accantonate da deliberare nel 2026 | - € |
| TOTALE DELIBERE BILANCIO DI MISSIONE | 2.480.403,87 € |



ELENCO DELLE DELIBERE A VALERE SUL FONDO PER LE EROGAZIONI ART. 1 C. 47 LEGGE 178 DEL 2020

In conformità con quanto previsto dalla normativa relativa al Fondo per le erogazioni art.1 c.47 legge 178/2020 si riporta l'elenco integrale delle delibere assunte nel 2025 a valere sul fondo.

| SETTORE | BENEFICIARIO | TITOLO | IMPORTO DELIBERATO NETTO |
|-------------------------------------|---|--|--------------------------|
| Ricerca scientifica e tecnologica | Fondazione Caritro | Paridee - Percorsi per le imprese | 25.000 € |
| Ricerca scientifica e tecnologica | Fondazione Caritro | Trasmissioni 2026 | 55.000 € |
| Ricerca scientifica e tecnologica | Fondazione Bruno Kessler | Partecipazione associativa Fondazione Bruno Kessler 2025 | 5.000 € |
| Ricerca scientifica e tecnologica | FONDAZIONE "ALESSIO PEZCOLLER" | Piano di sviluppo strategico - prima annualità | 20.000 € |
| Ricerca scientifica e tecnologica | FONDAZIONE "ALESSIO PEZCOLLER" | attività istituzionali-patrocinio 2025 | 30.000 € |
| Educazione, istruzione e formazione | Fondazione Caritro | Scuole al MEIS - a.s. 2025/26 | 3.000 € |
| Educazione, istruzione e formazione | Fondazione Caritro | Patentino per lo smartphone ed Esploratori digitali - a.s. 2025/26 | 12.000 € |
| Educazione, istruzione e formazione | Fondazione Caritro | Laboratori Fiabe e Denaro - a.s. 2025/26 | 5.000 € |
| Educazione, istruzione e formazione | Fondazione Caritro | FinUp e FinAct - a.s. 2025/26 | 14.000 € |
| Educazione, istruzione e formazione | Fondazione Caritro | FinAct Scuole superiori - a.s. 2025/26 | 13.000 € |
| Educazione, istruzione e formazione | Fondazione Caritro | Conoscere la Borsa - a.s. 2025/26 | 20.000 € |
| Educazione, istruzione e formazione | Fondazione Caritro | Impresa in azione - a.s. 2025/26 | 25.000 € |
| Educazione, istruzione e formazione | Fondazione Caritro | Ready B - a.s. 2025/26 | 45.000 € |
| Educazione, istruzione e formazione | Fondazione Caritro | Paridee Scuole 2026 | 120.000 € |
| Educazione, istruzione e formazione | Fondazione Caritro | FinUp e FinAct - integrazione | 5.000 € |
| Educazione, istruzione e formazione | Fondazione Caritro | Conoscere la Borsa - integrazione | 3.000 € |
| Educazione, istruzione e formazione | Euricse European Research Institute on Cooperative and Social Enterprises | Seminari di credito in Università - FEEL COOP | 10.000 € |

| | | | |
|---|---|--|--------------------|
| Educazione, istruzione e formazione | Euricse European Research Institute on Cooperative and Social Enterprises | Percorso di alta formazione su co-programmazione e co-progettazione | 10.000 € |
| Educazione, istruzione e formazione | Euricse European Research Institute on Cooperative and Social Enterprises | MASTER GIS | 5.000 € |
| Arte, attività e beni culturali | Fondazione Caritro | Display 2025 | 80.000 € |
| Arte, attività e beni culturali | Fondazione Caritro | Paridee - eventi aperti al pubblico | 60.000 € |
| Arte, attività e beni culturali | Fondazione Caritro | Partecipazione al festival dell'economia 2025 | 30.000 € |
| Arte, attività e beni culturali | Fondazione Caritro | Visite teatralizzate 2025 | 15.000 € |
| Arte, attività e beni culturali | Fondazione Caritro | Eventi territoriali rivolti ai giovani | 70.000 € |
| Arte, attività e beni culturali | Fondazione Caritro | Partecipazione al Festival dello sport 2025 | 15.000 € |
| Arte, attività e beni culturali | Fondazione Caritro | Concessione sale conferenze 2025 | 40.000 € |
| Arte, attività e beni culturali | Fondazione Caritro | Sfide europee - quinta edizione | 50.000 € |
| Arte, attività e beni culturali | Fondazione Caritro | Iniziative di valorizzazione del patrimonio 2025/26 | 25.000 € |
| Arte, attività e beni culturali | Fondazione Caritro | Continuazione iniziative per i giovani e lo scambio intergenerazionale - Fondo risparmio fiscale | 161.254 € |
| Arte, attività e beni culturali | Fondazione Caritro | Piano strategico di utilizzo degli spazi al piano terra - Sede di Trento | 130.000 € |
| Arte, attività e beni culturali | Fondazione Caritro | Sportello Bando percorsi di crescita culturale | 10.000 € |
| Volontariato, filantropia e beneficenza | Fondazione Caritro | Per aspera ad astra - estensione progetto | 10.000 € |
| Volontariato, filantropia e beneficenza | Fondazione Caritro | Per aspera ad astra 2025 | 55.000 € |
| Volontariato, filantropia e beneficenza | Fondazione Caritro | Facilitazione Bando comunità di progettazione sociale | 100.000 € |
| Volontariato, filantropia e beneficenza | Fondazione Caritro | Comunità di progettazione territoriale | 48.000 € |
| Volontariato, filantropia e beneficenza | Fondazione Caritro | Accompagnami - luoghi di comunità intraprendenti | 100.000 € |
| Volontariato, filantropia e beneficenza | Fondazione Caritro | Campagna Attivatvi! | 15.000 € |
| Volontariato, filantropia e beneficenza | Fondazione Caritro | SVOLTA - Attività 2026 | 20.000 € |
| Volontariato, filantropia e beneficenza | Euricse European Research Institute on Cooperative and Social Enterprises | Tra dire e fare - Percorso di sviluppo organizzativo e manageriale per ETS - III edizione | 115.000 € |
| Volontariato, filantropia e beneficenza | Euricse European Research Institute on Cooperative and Social Enterprises | Accompagnami - Comunità intraprendenti | 7.000 € |
| TOTALE | | | 1.581.254 € |

Si specifica inoltre che, oltre alle delibere, è stato effettuato uno stanziamento pari a 50.000 euro per una quota parte del Bando Ricerca e Sviluppo 2025/06, per cui i beneficiari di contributo saranno resi noti solo nel 2026.

Per completezza si riportano di seguito anche i movimenti di revoca a valere sul fondo effettuati nel corso del 2025:

| SETTORE | BENEFICIARIO | TITOLO | IMPORTO DELIBERATO NETTO |
|-------------------------------------|----------------------------------|---|--------------------------|
| Ricerca scientifica e tecnologica | UNIVERSITÀ DEGLI STUDI DI TRENTO | ROAD TO MARKET (R2M) 2022 - programma di valorizzazione dei brevetti di UniTrento | - 3.000,17 € |
| Educazione, istruzione e formazione | UNIVERSITÀ DEGLI STUDI DI TRENTO | Collegio Clesio | -304,1€ |
| TOTALE | | | - 3.304,3€ |





FONDAZIONE
CARITRO

CASSA DI RISPARMIO DI TRENTO E ROVERETO



Sede di Rovereto
Palazzo del Bene
Piazza Rosmini, 5
38068 Rovereto

Sede di Trento
Palazzo Calepini
Via Calepina, 1
38122 Trento

www.fondazionecaritro.it